



Definição – Catálogo de Mensagens

Data: 01/07/2024

Empréstimo e Compromissada

Empréstimo e Compromissada

Relatório Definições de Mensagens

Este documento descreve um conjunto de definições de mensagens desenvolvidas pela B3, a serem utilizadas nos processos de inserção de oferta certificada e não certificada e fechamento de pré-contrato e intenção de pré-contrato de Empréstimo e Compromissada.



Histórico de Revisão

Data	Versão	Descrição
15/01/2015	1.0	Criação de mensagens
31/03/2015	1.1	Criação de mensagens e alterações nas existentes.
30/04/2015	1.2	Alteração dos cenários de indicação tomador.
29/05/2015	1.3	Ajuste na mensagem bvmf.119.01, bvmf.121.01, bvmf.123.01, bvmf.124.01, bvmf.125.01, bvmf.127.01, bvmf.128.01 e bvmf.134.01. Criação das mensagens bvmf.132.01 e bvmf.139.01.
15/06/2015	1.4	Criação das mensagens, bvmf.140.01, bvmf.141.01 e bvmf.142.01 e os arquivos BVBG.066.01 / BVBG.067.01/ BVBG.068.01 e BVBG.069.01
30/06/2015	1.5	Ajuste no nome da mensagem bvmf.124.01 Ajuste na mensagem bvmf.120.01, bvmf.123.01, bvmf.128.01 e bvmf.142.01.
31/07/2015	1.6	Criação da mensagem bvmf.139.01 no catálogo de controle de posição.
31/08/2015	1.7	Ajustes bvmf.119.01, bvmf.123.01, bvmf.124.01, bvmf.125.01, bvmf.127.01, bvmf.128.01, bvmf.140.01, bvmf.141.01 e bvmf.142.01. Criação da mensagem bvmf.193.01.
17/09/2015	1.8	Ajuste na mensagem bvmf.127.01 e bvmf.193.01
30/09/2015	1.9	Alteração nas mensagens bvmf.125.01, bvmf.128.01, bvmf.140.01, bvmf.141.01 e bvmf.142.01.
23/10/2015	1.10	Alteração na mensagem bvmf.127.01 e 193.01
30/10/2015	1.11	Alteração nas mensagens bvmf.127.01 e bvmf.128.01
15/02/2016	1.12	Alteração na descrição das regras R4, R5 e R6 da mensagem bvmf.193.01.
15/04/2016	1.13	Alteração na obrigatoriedade do atributo "SecuritiesFinancingTradePreviousIdentification (SctiesFincgTradPrvsId)" para opcional.
13/05/2016	1.13	Inclusão de regra no atributo BorrowerFinalRate (4.7)



Definição – Catálogo de Mensagens

Data: 01/07/2024

Empréstimo e Compromissada

09/09/2016	1.14	Alteração nas mensagens bvmf.119.01, bvmf.123.01, bvmf.124.01, bvmf.125.01, bvmf.127.01, bvmf.128.01, bvmf.140.01, bvmf.141.01, bvmf.142.01 e bvmf.193.01.
16/11/2016	1.15	Alteração nas mensagens bvmf120.01 e bvmf.142.01. Alteração descrição do fluxo de negócio para aceitação passiva de indicação de oferta (PNP/PL Doador Carrying).
02/02/2018	1.16	Alteração na mensagem bvmf.141.01
11/05/2018	1.17	Alteração na mensagem bvmf.141.01
09/11/2018	1.18	Essa versão foi descontinuada e substituída pela versão de 02/05/2019 Criação das mensagens bvmf.119.02, bvmf.121.02, bvmf.125.02, bvmf.127.02, bvmf.128.02, bvmf.140.02, bvmf.141.02, bvmf.142.02, bvmf.144.01 Criação dos arquivos BVBG.066.02, BVBG.067.02, BVBG.068.02 e BVBG.069.02. Exclusão da mensagem bvmf.119.01, bvmf.121.01, bvmf.125.01, bvmf.127.01, bvmf.128.01, bvmf.140.01, bvmf.141.01, bvmf.142.01 e bvmf.193.01.
08/02/2019	1.19	Essa versão foi descontinuada e substituída pela versão de 02/05/2019 Alterações nas mensagens bvmf.119.02, bvmf.121.02, bvmf.123.02, bvmf.125.02, bvmf.127.02, bvmf.128.02, bvmf.141.02, bvmf.144.01 Alterações nos arquivos BVBG.066.02, BVBG.067.02, BVBG.069.02
08/03/2019	1.20	Essa versão foi descontinuada e substituída pela versão de 02/05/2019 Alterações nas mensagens bvmf.119.02, bvmf.121.02, bvmf.123.02, bvmf.125.02, bvmf.127.02, bvmf.128.02, bvmf.144.01 Alterações nos arquivos BVBG.066.02, BVBG.067.02, BVBG.068.02, BVBG.069.02
02/05/2019	1.18	Essa versão substitui as publicações dos dias 09/11/2018, 08/02/2019 e 08/03/2019 Alterações na mensagem bvmf.119.02, bvmf.120.01, bvmf.121.02, bvmf.123.02, bvmf.125.02, bvmf.127.02, bvmf.128.02, bvmf.140.02, bvmf.141.02, bvmf.142.02, bvmf.144.01, bvmf.193.01 Alterações nos arquivos BVBG.066.02, BVBG.067.02, BVBG.068.02, BVBG.069.02
28/05/2019	1.19	Alterações na bvmf.127.02



Definição – Catálogo de Mensagens

Data: 01/07/2024

Empréstimo e Compromissada

		Aleterações de regras da bvmf.119.02, bvmf.121.02, bvmf.127.02, bvmf.128.02, bvmf.141.02, bvmf.142.02, bvmf.144.01
17/07/2019	1.20	Alterações na mensagem bvmf.193.01.
02/08/2019	1.21	Alterações no arquivo BVBG.066.02, BVBG.067.02, BVBG.068.02. Alterações na mensagem bvmf.119.02, bvmf.120.01, bvmf.121.02, bvmf.122.01, bvmf.123.02, bvmf.140.02 e bvmf.141.02.
06/03/2020	1.22	Alterações nas definições de regras nas mensagens bvmf.119.02, bvmf.121.02, bvmf.123.02, bvmf.125.02, bvmf.127.02, bvmf.128.02, bvmf.140.02, bvmf.141.02, bvmf.142.02, bvmf.144.01.
02/09/2020	1.23	Alteração na mensagem bvmf.193.01.
24/11/2020	1.24	Alteração na definição das mensagens: bvmf.144.01, bvmf.128.02, bvmf.127.02, bvmf.125.02, bvmf.123.02, bvmf.121.02, bvmf.119.02, bvmf.142.02, bvmf.141.02, bvmf.140.02 e bvmf.193.01
03/03/2021	1.25	Alterações nas mensagens bvmf.125.02 e bvmf.193.01 (regra).
21/07/2021	1.26	Alteração na mensagem bvmf.193.01
01/06/2022	1.27	Alteração nas mensagens bvmf.142.02 e bvmf.193.01.
21/02/2024	1.28	Alteração nas mensagens bvmf.119.02, bvmf.121.02, bvmf.125.02, BVBG.068.02 e bvmf.144.01.
13/03/2024	1.29	Alteração na mensagem bvmf.119.02.
01/07/2024	1.30	Alteração na mensagem bvmf.121.02.
01/07/2024	1.31	Alteração nos arquivos BVBG.066.02 e BVBG.067.02.

Descrição detalhada no documento “Histórico de Alterações”.



Versão de Schema

A versão deste catálogo contempla as versões abaixo dos schemas XSDs.

Nome Mensagem	Versão Schema XSD	Nome Arquivo
bvmf.119.02	2.1	
bvmf.120.01	1.1	
bvmf.121.02	2.1	
bvmf.122.01	1.1	
bvmf.123.02	2.0	
bvmf.124.01	1.4	
bvmf.125.02	2.1	
bvmf.126.01	1.0	
bvmf.127.02	2.1	
bvmf.128.02	2.0	
bvmf.140.02	2.2	BVBG.066.02 BVBG.067.02
bvmf.141.02	2.2	BVBG.068.02
bvmf.142.02	2.1	BVBG.069.02
bvmf.144.01	1.1	
bvmf.193.01	1.9	

Descrição detalhada no documento "Manual Técnico".



Conteúdo

Histórico de Revisão	2
Versão de Schema	5
Visão geral	12
<i>Escopo</i>	12
<i>Lista de Mensagens e Arquivos</i>	13
<i>Conteúdo do Arquivo</i>	16
<i>Como Ler</i>	17
Fluxo de Mensagens e Arquivos	18
<i>Solicitação de Inserção de Oferta de Empréstimo de Ativos ou Compromissada – Modalidade Registro</i>	18
Introdução	18
Cenário1: Registro - Participante Doador Solicita Inserção de Oferta Privada de Empréstimo de Ativos ou Compromissada com Sucesso	19
Cenário2: Registro - Participante Doador Solicita Inserção de Oferta Privada de Empréstimo de Ativos ou Compromissada com Erro	20
Cenário3: Registro - Participante Doador Solicita Inserção de Oferta Privada de Empréstimo de Ativos ou Compromissada com Direcionamento de Custódia	21
Cenário4: Registro - Participante Doador Executor Solicita Inserção de Oferta Privada de Empréstimo de Ativos ou Compromissada com Indicação de Doador Carrying	23
Cenário5: Registro - Participante Doador Executor Solicita Inserção de Oferta de Empréstimo de Ativos ou Compromissada com Indicação de Doador Carrying e Direcionamento de Custódia	25
Cenário6: Registro - Custodiante Envia Aprovação de Direcionamento de Custódia com Erro	28
Cenário7: Registro - Participante Doador Solicita Cancelamento de Oferta de Empréstimo de Ativos ou Compromissada com Sucesso	29
Cenário8: Registro - Participante Doador Executor Solicita Cancelamento de Oferta com Indicação de Doador Carrying de Empréstimo de Ativos ou Compromissada com Sucesso	30



<i>Solicitação de Inserção de Oferta de Empréstimo de Ativos – Modalidade Negociação Eletrônica</i>	33
Introdução.....	33
Cenário1: Negociação Eletrônica - Participante Doador ou Tomador Solicita Inserção de Oferta Pública de Empréstimo de Ativos com Sucesso.....	33
Cenário2: Negociação Eletrônica - Participante Doador ou Tomador Solicita Inserção de Oferta Pública de Empréstimo de Ativos com Erro.....	35
Cenário3: Negociação Eletrônica - Participante Doador Solicita Inserção de Oferta Pública de Empréstimo de Ativos com Direcionamento de Custódia.....	36
Cenário4: Negociação Eletrônica - Participante Doador Executor Solicita Inserção de Oferta Pública de Empréstimo de Ativos com Indicação de Doador Carrying.....	38
Cenário5: Negociação Eletrônica - Participante Doador Executor Solicita Inserção de Oferta Pública de Empréstimo de Ativos com Indicação de Doador Carrying e Direcionamento de Custódia.....	40
Cenário6: Negociação Eletrônica - Custodiante Envia Aprovação de Direcionamento de Custódia com Erro.....	43
Cenário7: Negociação Eletrônica - Participante Doador ou Tomador Solicita Cancelamento de Oferta de Empréstimo de Ativos com Sucesso.....	44
Cenário8: Negociação Eletrônica - Participante Solicita Cancelamento de Oferta Certificada com Indicação Doador Carrying de Empréstimo de Ativos com Sucesso.....	45
Cenário9: Negociação Eletrônica - Participante Doador ou Tomador Solicita Cancelamento de Oferta de Empréstimo de Ativos com Erro.....	47
<i>Solicitação de Fechamento de Pré-Contrato de Empréstimo de Ativos - Modalidade Registro</i>	48
Introdução.....	48
Cenário1: Registro - Participante Tomador Solicita Fechamento de Pré-Contrato de Oferta de Empréstimo de Ativos com Sucesso.....	48
Cenário2: Registro - Participante Solicita Fechamento de Pré-Contrato Direto de Oferta de Empréstimo de Ativos.....	50
Cenário3: Registro - Participante Tomador Solicita Fechamento de Pré-Contrato de Empréstimo de Ativos com Erro.....	51
Cenário4: Registro - Participante Tomador Solicita Fechamento de Pré-Contrato de Empréstimo de Ativos com Indicação de Tomador Carrying.....	52
Cenário5: Registro - Participante Tomador Carrying envia Aprovação ou Reprovação de Indicação de Tomador Carrying com Erro.....	54
Cenário6: Registro - Participante Solicita Fechamento de Pré-Contrato Direto de Empréstimo de Ativos com Indicação de Doador Carrying.....	55
Cenário7: Registro - Participante Solicita Fechamento Pré Contrato Direto de Empréstimo de Ativos com Indicação de Doador Carrying e Direcionamento de Custódia Doadora.....	57
Cenário8: Registro - Fechamento de Pré-Contrato de Empréstimo de Ativos Direto com Custódia Fora e Indicação Tomador Carrying.....	60
Cenário9: Registro - Fechamento de Pré Contrato de Empréstimo de Ativos Direto com Indicação Tomador e Doador Carrying e Direcionamento de Custódia Doadora.....	63
<i>Solicitação de Fechamento de Pré-Contrato de Empréstimo de Ativos - Modalidade Negociação Eletrônica</i>	66
Introdução.....	66
Cenário1: Negociação Eletrônica – Participante Doador ou Tomador Solicita Fechamento de Negócio com Sucesso.....	66



Cenário2: Negociação Eletrônica – Participante Solicita Fechamento de Negócio de Empréstimo de Ativos Direto	68
Cenário3: Negociação Eletrônica – Participante Solicita Fechamento de Negócio de Empréstimo de Ativos com Erro	69
Cenário4: Negociação Eletrônica - Participante Doador Solicita Fechamento de Negócio Tomador de Empréstimo de Ativos com Direcionamento de Custódia Doadora.	70
Cenário5: Negociação Eletrônica - Custodiante Doador Envia Aprovação de Direcionamento de Custódia com Erro	72
Cenário6: Negociação Eletrônica – Participante Doador Solicita Fechamento de Negócio Tomador ou Direto de Empréstimo de Ativos com Indicação de Doador Carrying	73
Cenário7: Participante Solicita Fechamento de Negócio Tomador ou Direto de Empréstimo de Ativos com Indicação de Doador Carrying e Direcionamento de Custódia Doadora.....	75
Cenário8: Negociação Eletrônica - Fechamento de Negócio de Empréstimo de Ativos Compulsório D+0 com Sucesso	78
<i>Informa Inserção de Oferta.....</i>	<i>79</i>
Cenário1: B3 informa oferta detalhes de oferta inserida	79
<i>Arquivos de Empréstimo de Ativos</i>	<i>80</i>
Introdução.....	80
Cenário1: B3 informa ofertas públicas em aberto ao Participante de Negociação Pleno e Participante de Liquidação.	80
Cenário2: B3 informa as ofertas privadas em aberto ao Participante de Negociação Pleno e Participante de Liquidação Custodiantes.	81
Cenário3: B3 informa as ofertas dos clientes em aberto ao Participante de Negociação Pleno e Participante de Liquidação.....	82
Cenário4: B3 informa os Pré-Contratos e Intenção de Pré-Contratos registrados ao Participante de Negociação Pleno e Participante de Liquidação.....	83
<i>Informa Atualização na Posição de Empréstimo de Ativos.....</i>	<i>84</i>
Cenário1- B3 informa atualização na Posição de Empréstimo de Ativos.....	84
bvmf.119.02 - OfferInclusionRequest	85
Escopo	85
Regras.....	85
Estrutura da Mensagem bvmf.119.02 – OfferInclusionRequest	86
bvmf.120.01 -SecuritiesLendingStatusAdvice	95



Escopo	95
Regras	95
Estrutura da Mensagem bvmf.120.01 – SecuritiesLendingStatusAdvice	95
bvmf.121.02 - OfferInclusionApprovalRequest	99
Escopo	99
Regras	99
Estrutura da Mensagem bvmf.121.02 – OfferInclusionApprovalRequest	99
bvmf.122.01 - OfferInclusionApprovalResponse	108
Escopo	108
Regras	108
Estrutura da Mensagem bvmf.122.01 - OfferInclusionApprovalResponse	108
bvmf.123.02 - CarryingApprovalRequest	111
Escopo	111
Regras	111
Estrutura da Mensagem bvmf.123.02 - CarryingApprovalRequest	112
bvmf.124.01 - CarryingApprovalResponse	121
Escopo	121
Regras	121
Estrutura da Mensagem bvmf.124.01 - CarryingApprovalResponse	121
bvmf.125.02 - OfferNotification	125
Escopo	125
Regras	125



Estrutura da Mensagem bvmf.125.02 – OfferNotification.....	126
bvmf.126.01 - OfferCancelationRequest.....	135
Escopo	135
Regras.....	135
Estrutura da Mensagem bvmf.126.01 - OfferCancelationRequest	135
bvmf.127.02 - SecurityLendingMatchInstruction.....	137
Escopo	137
Regras.....	137
Estrutura da Mensagem bvmf.127.02 – SecurityLendingMatchInstruction	138
bvmf.128.02 - SecurityLendingMatchNotification	148
Escopo	148
Regras.....	148
Estrutura da Mensagem bvmf.128.02 - SecurityLendingMatchNotification	149
BVBG.066.02 - PublicSecuritiesLendingAvailableOfferReport	161
Escopo	161
Regras.....	161
Estrutura da Mensagem bvmf.140.02 – SecuritiesLendingAvailableOfferReport.....	162
BVBG.067.02 - PrivateSecuritiesLendingAvailableOfferReport.....	171
Escopo	171
Regras.....	171
Estrutura da Mensagem bvmf.140.02 – SecuritiesLendingAvailableOfferReport.....	172



BVBG.068.02 - SecuritiesLendingOfferReport.....	181
Escopo	181
Regras.....	181
Estrutura da Mensagem bvmf.141.02 - SecuritiesLendingOfferReport	182
BVBG.069.02 - SecuritiesLendingMatchReport.....	200
Escopo	200
Regras.....	200
Estrutura da Mensagem bvmf.142.02 – SecuritiesLendingMatchReport	201
bvmf.193.01 – SecuritiesLendingPositionUpDate.....	220
Escopo	220
Regras.....	220
Estrutura de mensagem bvmf.193.01 – SecuritiesLendingPositionUpDate.....	221
bvmf.144.01 - OfferNotificationDetails.....	239
Escopo	239
Regras.....	239
Estrutura da Mensagem bvmf.144.01 - OfferNotificationDetails	240



Definição – Catálogo de Mensagens

Data: 01/07/2024

Empréstimo e Compromissada

Visão geral

Escopo

Este documento descreve o conjunto de definições de mensagens desenvolvidas pela B3 que serão utilizadas nos fluxos de Empréstimo de Ativos.

Os cenários de negócios foram modelados e uma série de mensagens XML foi concebida. No devido tempo, essas mensagens serão submetidas à ISO20022, órgão de registro, para aprovação. Cada cenário de negócio é representado por um fluxo de trabalho padronizado e um número fixo de mensagens normatizadas.



Lista de Mensagens e Arquivos

1. OfferInclusionRequest <bvmf.119.02>

A mensagem **OfferInclusionRequest <bvmf.119.02>** é enviada pelo Participante Doador ou Tomador à B3 como requisição de inclusão de oferta de empréstimo de ativos ou compromissada.

2. SecuritiesLendingStatusAdvice <bvmf.120.01>

A mensagem **SecuritiesLendingStatusAdvice <bvmf.120.01>** é enviada pela B3 ao Participante Doador, Tomador ou Custodiante informando a situação da solicitação de ofertas, pré-contrato e negócio de empréstimo de ativos ou compromissada.

3. OfferInclusionApprovalRequest <bvmf.121.02>

A mensagem **OfferInclusionApprovalRequest<bvmf.121.02>** é enviada pela B3 ao Custodiante, como requisição de confirmação de direcionamento de custódia doadora de empréstimo de ativos ou compromissada.

4. OfferInclusionApprovalResponse <bvmf.122.01>

A mensagem **OfferInclusionApprovalResponse <bvmf.122.01>** é enviada pelo Custodiantes à B3, com a aprovação ou reprovação do direcionamento de custódia doadora de empréstimo de ativos ou compromissada.

5. CarryingApprovalRequest <bvmf.123.02>

A mensagem **CarryingApprovalRequest <bvmf.123.02>** é enviada pela B3 ao Participante Doador ou Tomador Carrying como requisição de confirmação de indicação de carrying de empréstimo de ativos ou compromissada.

**6. CarryingApprovalResponse <bvmf.124.01>**

A mensagem **CarryingApprovalResponse <bvmf.124.01>** é enviada pelo Participante Doador ou Tomador Carrying à B3, com a aprovação ou reprovação da indicação Carrying de empréstimo de ativos ou compromissada.

7. OfferNotification <bvmf.125.02>

A mensagem **OfferNotification <bvmf.125.02>** é enviada pela B3 ao Participante Doador, Tomador ou Mercado informando nova oferta ou alteração de oferta de empréstimo de ativos ou compromissada.

8. OfferCancellationRequest <bvmf.126.01>

A mensagem **OfferCancellationRequest <bvmf.126.01>** é enviada pelo Participante Doador ou Tomador à B3 como requisição cancelamento de oferta de empréstimo de ativos ou compromissada.

9. SecurityLendingMatchInstruction <bvmf.127.02>

A mensagem **SecurityLendingMatchInstruction <bvmf.127.02>** é enviada pelo Participante Doador ou Tomador à B3 como requisição de fechamento de pré-contrato ou negócio de empréstimo de ativos ou compromissada.

10. SecurityLendingMatchNotification <bvmf.128.02>

A mensagem **SecurityLendingMatchNotification <bvmf.128.02>** é enviada pela B3 ao Participante Doador ou Tomador informando novo pré-contrato ou negócio de empréstimo de ativos ou compromissada.

**11. PublicSecuritiesLendingAvailableOfferReport <BVBG.066.02>**

O arquivo **PublicSecuritiesLendingAvailableOfferReport <BVBG.066.02>** é enviado pela B3 ao Participante Doador ou Tomador para informar as ofertas públicas em aberto.

12. PriviteSecuritiesLendingAvailableOfferReport <BVBG.067.02>

O arquivo **PriviteSecuritiesLendingAvailableOfferReport <BVBG.067.02>** é enviado pela B3 ao Participante Tomador para informar as ofertas privadas em aberto.

13. SecuritiesLendingOfferReport <BVBG.068.02>

O arquivo **SecuritiesLendingOfferReport <BVBG.068.02>** é enviado pela B3 ao Participante Doador para informar as ofertas certificadas e não certificadas dos clientes em aberto.

14. SecuritiesLendingMatchReport <BVBG.069.02>

O arquivo **SecuritiesLendingMatchReport <BVBG.069.02>** é enviado pela B3 ao Participante Doador e Tomador para informar os pré-contratos e negócios realizados no dia, independentemente da situação do pré-contrato ou negócio.

15. SecuritiesLendingPositionUpDate <bvmf.193.01>

A mensagem **SecuritiesLendingPositionUpDate <bvmf.193.01>** é enviada pela B3 ao Participante de Negociação Pleno, Participante de Liquidação e Custodiantes para informar atualização de posição de empréstimos de ativos a cada criação, alteração, renovação e liquidação antecipada.

16. OfferNotificationDetails <bvmf.144.01>

A mensagem **OfferNotificationDetails <bvmf.144.01>** é enviada pela B3 ao Participante Doador ou Tomador como notificação de detalhes da oferta.



Definição – Catálogo de Mensagens

Data: 01/07/2024

Empréstimo e Compromissada

Conteúdo do Arquivo

Sigla do Arquivo	Nome do Arquivo	Conteúdo do Arquivo
BVBG.066.02	SecuritiesLendingAvailableOfferReport	bvmf.140.02- SecuritiesLendingAvailableOfferReport
BVBG.067.02	SecuritiesLendingAvailableOfferReport	bvmf.140.02- SecuritiesLendingAvailableOfferReport
BVBG.068.02	SecuritiesLendingOfferReport	bvmf.141.02- SecuritiesLendingOfferReport
BVBG.069.02	SecuritiesLendingMatchReport	bvmf.142.02- SecuritiesLendingMatchReport



Definição – Catálogo de Mensagens

Data: 01/07/2024

Empréstimo e Compromissada

Como Ler

UML (Unified Modeling Language) tem sido usada para descrever modelos lógicos e de negócios. Como o entendimento de UML não é um requisito para a discussão de padrões de negócios, o formato de dados para as mensagens é apresentado de uma forma mais amigável. Esta forma de representação é gerada automaticamente a partir dos modelos, garantindo assim, a coerência absoluta entre as informações do modelo e a norma publicada.



Definição – Catálogo de Mensagens

Data: 01/07/2024

Empréstimo e Compromissada

Fluxo de Mensagens e Arquivos

Solicitação de Inserção de Oferta de Empréstimo de Ativos ou Compromissada – Modalidade Registro

Introdução

Os fluxos de solicitação de inserção de oferta de empréstimo de ativos – modalidade registro ilustram o uso da mensagem **OfferInclusionRequest**, que permite ao Participante Doador solicitar a inserção de oferta certificada de empréstimo de ativos – modalidade registro ou compromissada.

Cenário1: Registro - Participante Doador Solicita Inserção de Oferta Privada de Empréstimo de Ativos ou Compromissada com Sucesso

- O Participante Doador envia à B3, a mensagem **OfferInclusionRequest <bvmf.119.02>**, solicitando inserção de oferta certificada de empréstimo de ativos ou compromissada;
- A B3 envia ao Participante Doador a mensagem **SecuritiesLendingStatusAdvice <bvmf.120.01>**, informando a situação da inserção de oferta de empréstimo de ativos ou compromissada;
- A B3 envia aos Participante Doador e Participante Tomador, a mensagem **OfferNotification <bvmf.125.02>**, informando nova oferta ou compromissada.

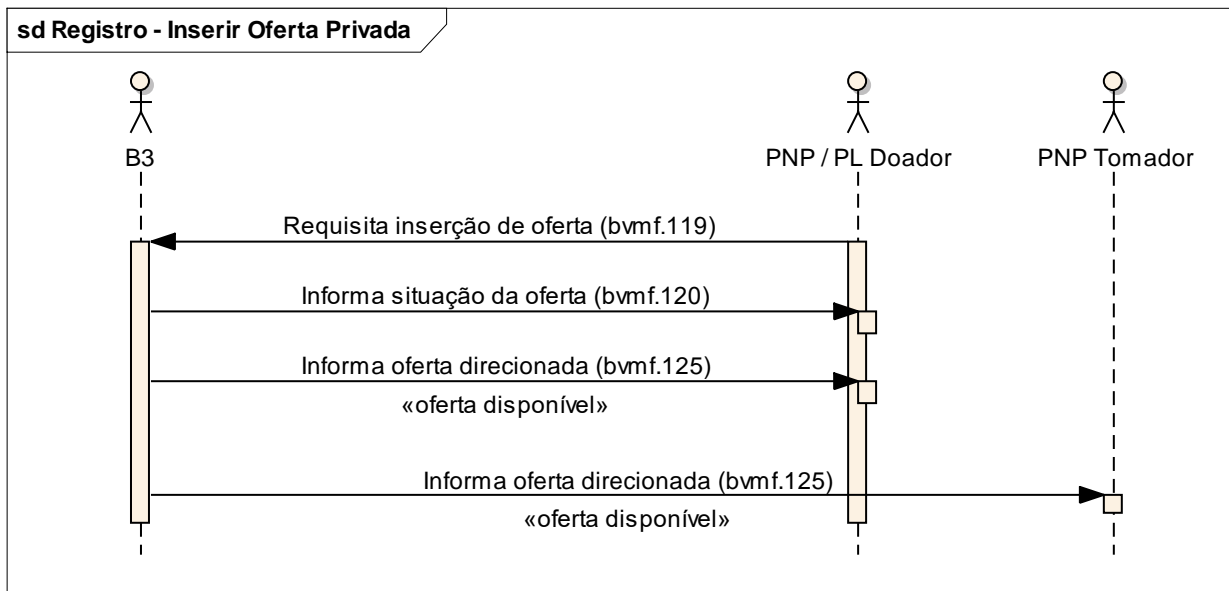

Cenário2: Registro - Participante Doador Solicita Inserção de Oferta Privada de Empréstimo de Ativos ou Compromissada com Erro

- O Participante Doador envia à B3, a mensagem **OfferInclusionReques<bvmf.119.02>**, solicitando inserção de oferta certificada de empréstimo de ativos ou compromissada - com erro;
- A B3 envia a mensagem **SecuritiesLendingStatusAdvice <bvmf.120.01>**, ao Participante Doador com a situação de erro e o motivo do erro.

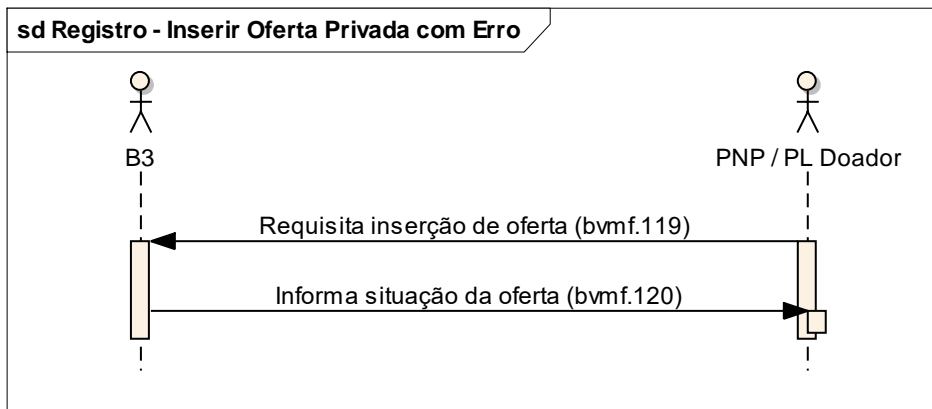



Definição – Catálogo de Mensagens

Data: 01/07/2024

Empréstimo e Compromissada

Cenário3: Registro - Participante Doador Solicita Inserção de Oferta Privada de Empréstimo de Ativos ou Compromissada com Direcionamento de Custódia.

- O Participante Doador envia à B3, a mensagem **OfferInclusionReques<bvmf.119.02>**, solicitando inserção de oferta certificada de empréstimo de ativos ou compromissada;
- A B3 envia ao Participante Doador a mensagem **SecuritiesLendingStatusAdvice <bvmf.120.01>**, informando a situação da inserção de oferta de empréstimo de ativos ou compromissada com pendência de aprovação do custodiante;
- A B3 envia ao Custodiante Doador, a mensagem **OfferInclusionApprovalRequest <bvmf.121.01>** como requisição de confirmação da custódia direcionada de empréstimo de ativos ou compromissada;
- O Custodiante Doador envia à B3 a mensagem **OfferInclusionApprovalResponse <bvmf.122.01>**, com a aprovação ou rejeição da custódia direcionada de empréstimo de ativos ou compromissada;
- A B3 envia ao Participante Doador e Custodiante a mensagem **SecuritiesLendingStatusAdvice <bvmf.120.01>**, informando a situação da inserção de oferta de empréstimo de ativos ou compromissada;
- A B3 envia aos Participantes Doador e Tomador ou Participante Doador, a mensagem **OfferNotification <bvmf.125.02>**, informando nova oferta ou a cada atualização de oferta.

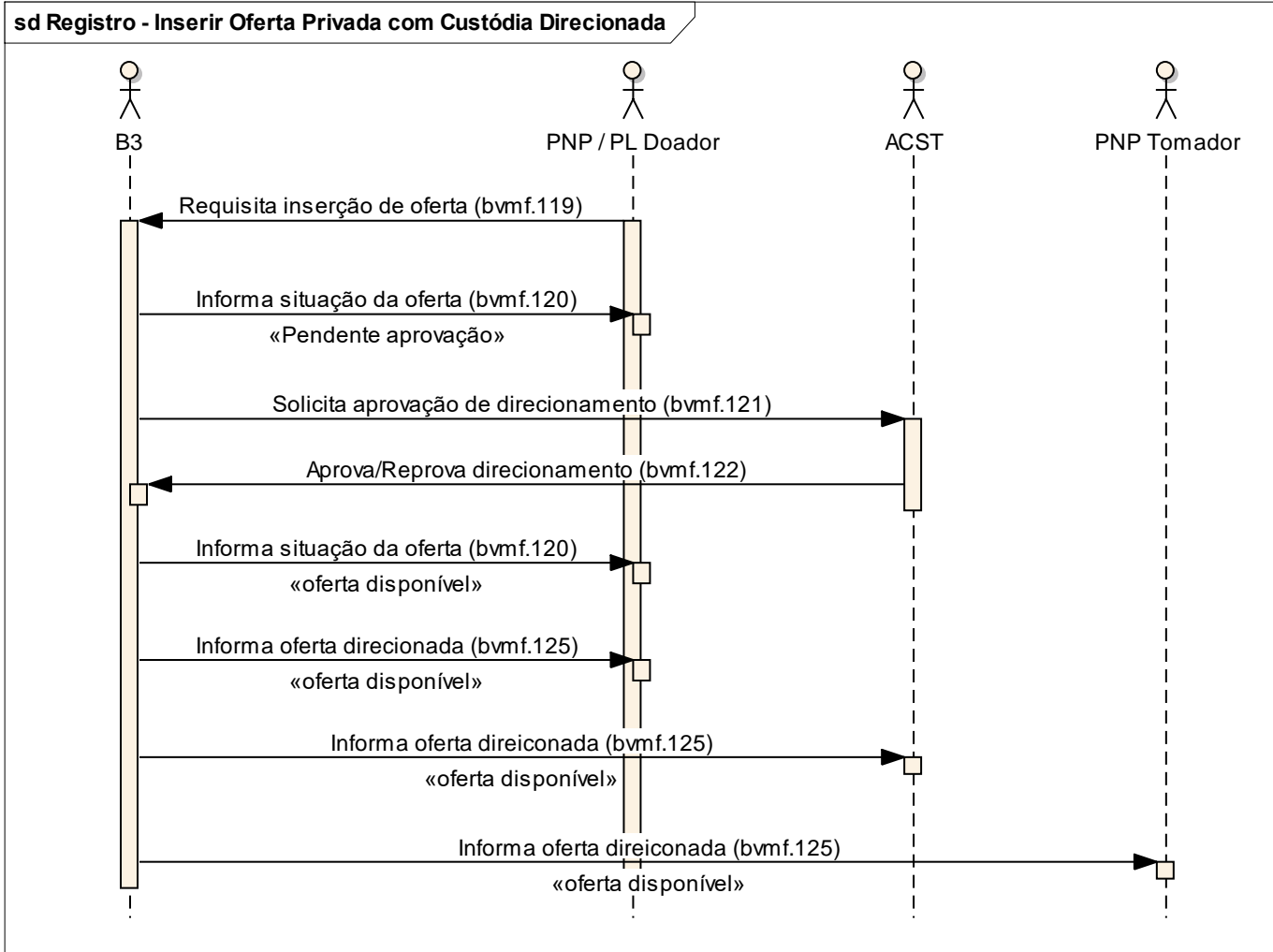

**Cenário4: Registro - Participante Doador Executor Solicita Inserção de Oferta Privada de Empréstimo de Ativos ou Compromissada com Indicação de Doador Carrying.**

- O Participante Doador Executor envia à B3 a mensagem **OfferInclusionRequest <bvmf.119.02>**, solicitando inserção de oferta certificada de empréstimo de ativos ou compromissada;
- A B3 envia ao Participante Doador Executor a mensagem **SecuritiesLendingStatusAdvice <bvmf.120.01>**, informando a situação da inserção de oferta de empréstimo de ativos ou compromissada com pendência de aprovação do Participante Doador Carrying;
- A B3 envia ao Participante Doador Carrying a mensagem **CarryingApprovalRequest <bvmf.123.01>** como requisição de confirmação de indicação Doador Carrying de empréstimo de ativos ou compromissada;
- O Participante Doador Carrying envia à B3 a mensagem **CarryingApprovalResponse <bvmf.124.01>** com a aprovação ou rejeição da indicação de Doador Carrying de empréstimo de ativos ou compromissada;
- A B3 envia ao Participante Doador Executor e ao Participante Doador Carrying a mensagem **SecuritiesLendingStatusAdvice <bvmf.120.01>**, informando a situação da inserção de oferta de empréstimo de ativos ou compromissada;
- A B3 envia aos Participantes Doador e Tomador, a mensagem **OfferNotification <bvmf.125.02>**, informando nova oferta ou a cada atualização de oferta.

Obs: Caso o Participante Doador Carrying não tome nenhuma ação e o prazo de aceitação/rejeição da indicação de doador carrying se expire, a indicação da oferta será aceita passivamente.



Cenário5: Registro - Participante Doador Executor Solicita Inserção de Oferta de Empréstimo de Ativos ou Compromissada com Indicação de Doador Carrying e Direcionamento de Custódia

- O Participante Doador Executor envia à B3 a mensagem **OfferInclusionRequest <bvmf.119.02>**, solicitando inserção de oferta certificada de empréstimo de ativos ou compromissada;
- A B3 envia ao Participante Doador Executor a mensagem **SecuritiesLendingStatusAdvice <bvmf.120.01>**, informando a situação da inserção de oferta de empréstimo de ativos ou compromissada com pendência de aprovação do Participante Doador Carrying;
- A B3 envia ao Participante Doador Carrying a mensagem **CarryingApprovalRequest <bvmf.123.01>** como requisição de confirmação de indicação Doador Carrying de empréstimo de ativos ou compromissada;
- O Participante Doador Carrying envia à B3 a mensagem **CarryingApprovalResponse <bvmf.124.01>** com a aprovação da indicação de Doador Carrying de empréstimo de ativos ou compromissada e direcionamento de custódia;
- A B3 envia ao Participante Doador Executor e ao Participante Doador Carrying a mensagem **SecuritiesLendingStatusAdvice <bvmf.120.01>**, informando a pendência de aprovação do Custodiante Doador;
- A B3 envia ao Custodiante Doador a mensagem **OfferInclusionApprovalRequest <bvmf.121.01>** como requisição de confirmação da custódia direcionada de empréstimo de ativos ou compromissada.
- O Custodiante Doador envia à B3 a mensagem **OfferInclusionApprovalResponse <bvmf.122.01>**, com a aprovação ou rejeição da custódia direcionada de empréstimo de ativos ou compromissada;
- A B3 envia ao Participante Executor, ao Participante Doador Carrying e ao Custodiante Doador a mensagem **SecuritiesLendingStatusAdvice <bvmf.120.01>**, informando a situação da inserção de oferta de empréstimo de ativos ou compromissada;

[B]³

Definição – Catálogo de Mensagens

Data: 01/07/2024

Empréstimo e Compromissada

- A B3 envia aos Participantes Doador Executor e Tomador, a mensagem **OfferNotification <bvmf.125.02>**, informando nova oferta ou a cada atualização de oferta.

Obs: Caso o Participante Doador Carrying não tome nenhuma ação e o prazo de aceitação/reprovação da indicação de doador carrying se expire, a indicação da oferta será aceita passivamente.

sd Registro - Inserir Oferta Privada com Doador Carrying e Custódia Direcionada

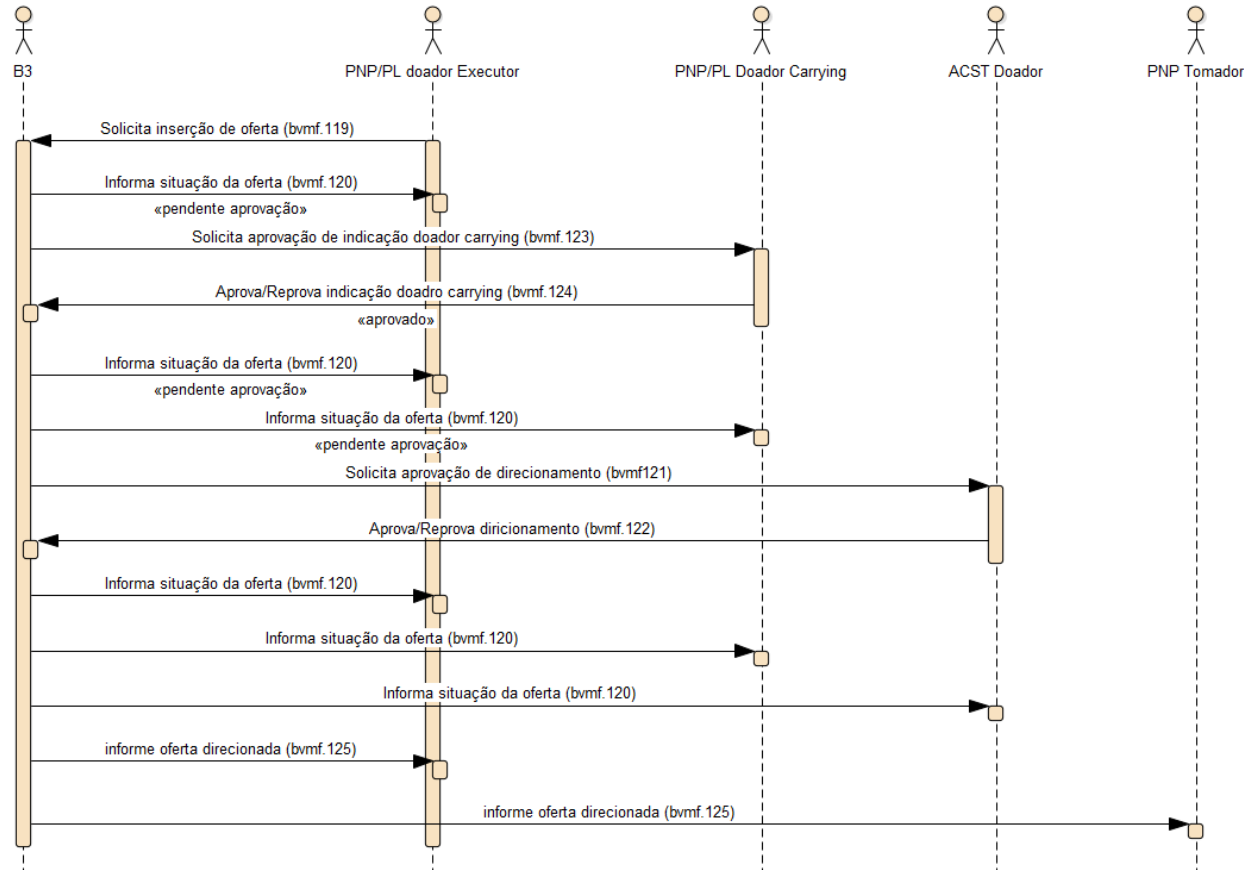

Cenário6: Registro - Custodiante Envia Aprovação de Direcionamento de Custódia com Erro

- O Custodiante envia à B3 a mensagem **OfferInclusionApprovalResponse <bvmf.122.01>**, com aprovação ou reprovação da custódia direcionada de empréstimo de ativos ou compromissada;
- Se houver informação inválida na mensagem **OfferInclusionApprovalResponse <bvmf.122.01>**, a B3 envia uma **Message Reject (admi.002.001.01)** ao Custodiante com o código referente ao motivo da rejeição.

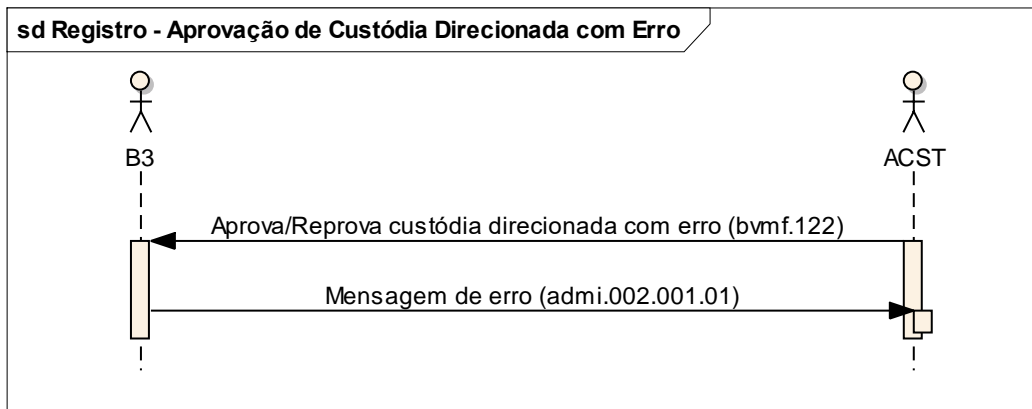



Definição – Catálogo de Mensagens

Data: 01/07/2024

Empréstimo e Compromissada

Cenário7: Registro - Participante Doador Solicita Cancelamento de Oferta de Empréstimo de Ativos ou Compromissada com Sucesso

- O Participante Doador envia à B3, a mensagem **OfferCancellationRequest <bvmf.126.01>**, solicitando cancelamento de oferta certificada de empréstimo de ativos ou compromissada;
- A B3 envia ao Participante Doador a mensagem **SecuritiesLendingStatusAdvice <bvmf.120.01>**, informando a situação do cancelamento de oferta de empréstimo de ativos ou compromissada;
- A B3 envia aos Participantes Doador e Tomador, a mensagem **OfferNotification <bvmf.125.02>**, informando cancelamento de oferta.

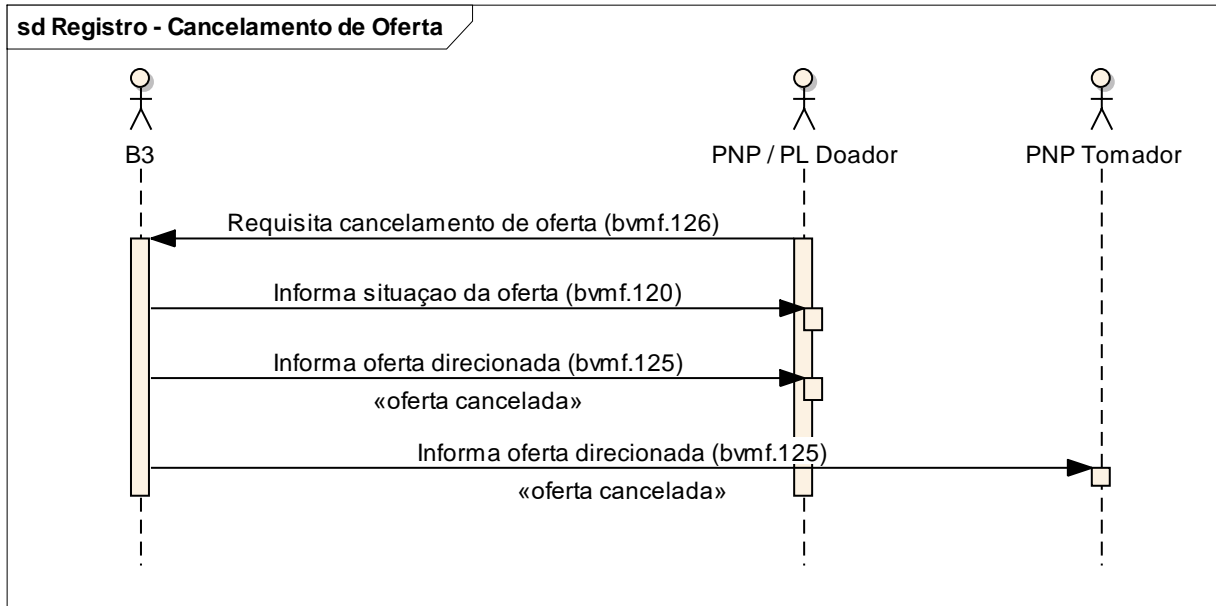

Cenário8: Registro - Participante Doador Executor Solicita Cancelamento de Oferta com Indicação de Doador Carrying de Empréstimo de Ativos ou Compromissada com Sucesso

- O Participante Doador Executor envia à B3, a mensagem **OfferCancellationRequest <bvmf.126.01>**, solicitando cancelamento de oferta certificada de empréstimo de ativos ou compromissada;
- A B3 envia ao Participante Doador Executor e ao Participante Doador Carrying, a mensagem **SecuritiesLendingStatusAdvice <bvmf.120.01>**, informando a situação do cancelamento de oferta de empréstimo de ativos ou compromissada;

- A B3 envia aos Particante Doador Executor, Particante Doador Carrying e Particante Tomador, a mensagem **OfferNotification <bvmf.125.02>**, informando oferta cancelada.

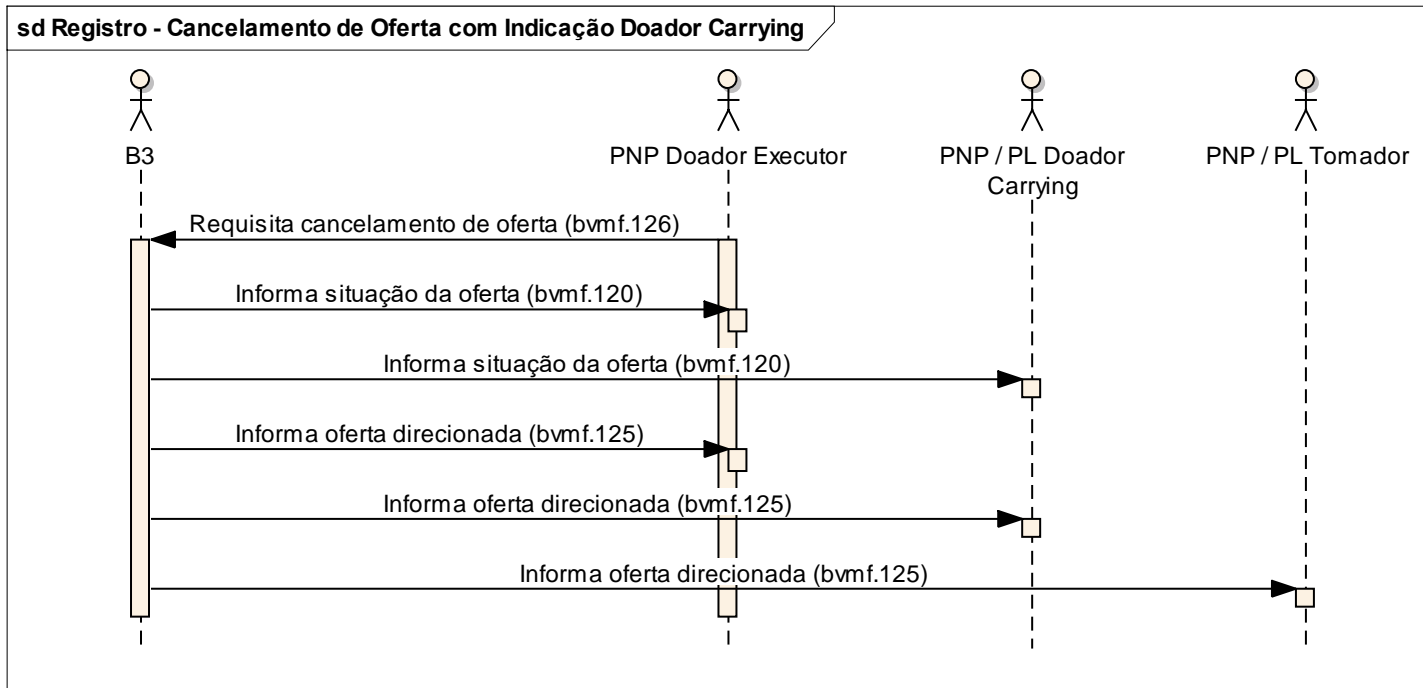

Cenário9: Registro - Participante Doador Executor Solicita Cancelamento de Oferta de Empréstimo de Ativos ou Compromissada com Erro

- O Participante Doador envia à B3, a mensagem **OfferCancellationRequest <bvmf.126.01>**, solicitando cancelamento de oferta certificada de empréstimo de ativos ou compromissada com erro;
- A B3 envia a mensagem **SecuritiesLendingStatusAdvice <bvmf.120.01>**, ao Participante Doador com o status de erro e o motivo do erro.

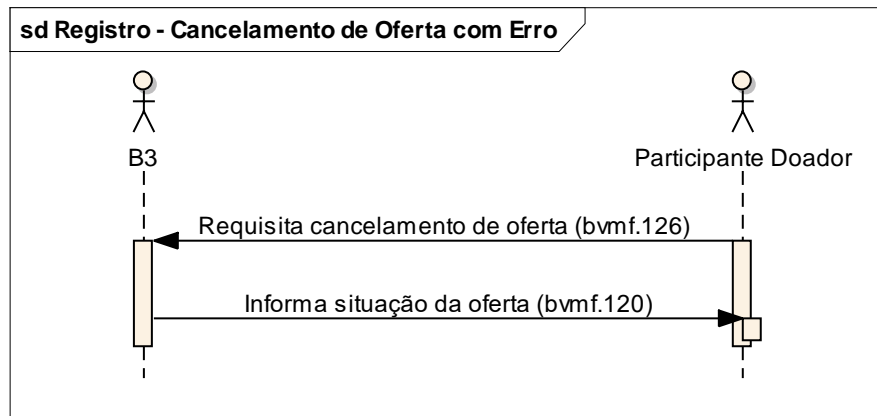



Definição – Catálogo de Mensagens

Data: 01/07/2024

Empréstimo e Compromissada

Solicitação de Inserção de Oferta de Empréstimo de Ativos – Modalidade Negociação Eletrônica

Introdução

Este fluxo ilustra o uso da mensagem **OfferInclusionRequest**, que permite ao Participante de Negociação Pleno ou Participante de Liquidação solicitar a inserção de oferta certificada e não certificada de empréstimo de ativos.

Cenário1: Negociação Eletrônica - Participante Doador ou Tomador Solicita Inserção de Oferta Pública de Empréstimo de Ativos com Sucesso

- O Participante Doador ou Tomador envia à B3, a mensagem **OfferInclusionRequest <bvmf.119.02>**, solicitando inserção de oferta certificada ou não certificada de empréstimo de ativos;
- A B3 envia ao Participante Doador ou Tomador a mensagem **SecuritiesLendingStatusAdvice <bvmf.120.01>**, informando a situação da inserção de oferta certificada ou não certificada de empréstimo de ativos;
- A B3 envia ao mercado, a mensagem **OfferNotification <bvmf.125.02>**, informando nova oferta ou a cada atualização de oferta.

sd Negociação Eletrônica - Inserir Oferta Pública

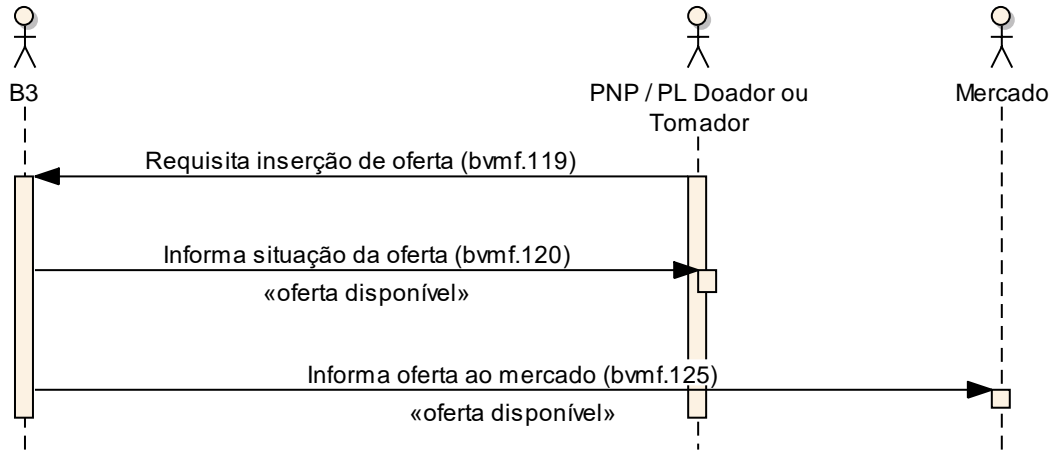

Cenário2: Negociação Eletrônica - Participante Doador ou Tomador Solicita Inserção de Oferta Pública de Empréstimo de Ativos com Erro

- O Participante Doador ou Tomador envia à B3, a mensagem **OfferInclusionReques<bvmf.119.02>**, solicitando inserção de oferta certificada ou não certificada de empréstimo de ativos;
- A B3 envia a mensagem **SecuritiesLendingStatusAdvice <bvmf.120.01>**, ao Participante Doador ou Tomador com situação e o motivo do erro.

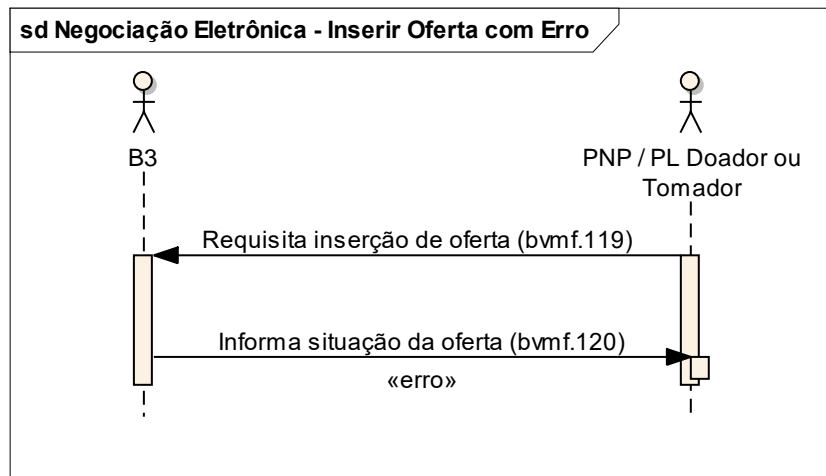



Definição – Catálogo de Mensagens

Data: 01/07/2024

Empréstimo e Compromissada

Cenário3: Negociação Eletrônica - Participante Doador Solicita Inserção de Oferta Pública de Empréstimo de Ativos com Direcionamento de Custódia.

- O Participante Doador envia à B3, a mensagem **OfferInclusionReques<bvmf.119.02>**, solicitando inserção de oferta certificada de empréstimo de ativos;
- A B3 envia ao Participante Doador a mensagem **SecuritiesLendingStatusAdvice <bvmf.120.01>**, informando a situação da inserção de oferta certificada de empréstimo de ativos com pendência de aprovação do custodiante;
- A B3 envia ao Custodiante Doador, a mensagem **OfferInclusionApprovalRequest <bvmf.121.01>** como requisição de confirmação da custódia direcionada de empréstimo de ativos;
- O Custodiante Doador envia à B3 a mensagem **OfferInclusionApprovalResponse <bvmf.122.01>**, com a aprovação ou reprovação da custódia direcionada de empréstimo de ativos;
- A B3 envia ao Participante e Custodiante Doador a mensagem **SecuritiesLendingStatusAdvice <bvmf.120.01>**, informando a situação da inserção de oferta de empréstimo de ativos;
- A B3 envia ao Participante Doador e ao Mercado a mensagem **OfferNotification <bvmf.125.02>**, informando nova oferta ou a cada atualização de oferta.

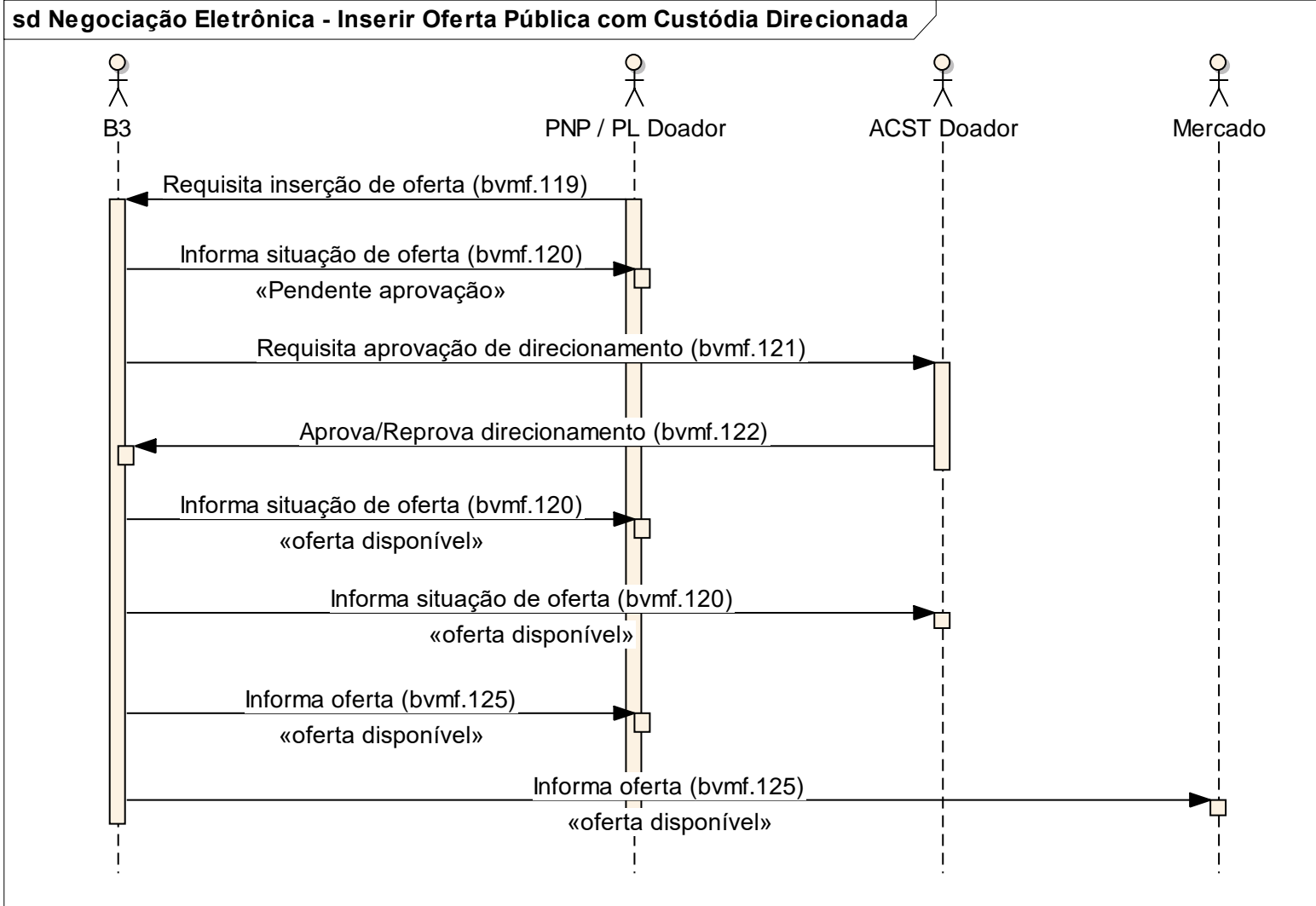



Cenário4: Negociação Eletrônica - Participante Doador Executor Solicita Inserção de Oferta Pública de Empréstimo de Ativos com Indicação de Doador Carrying.

- O Participante Doador Executor envia à B3 a mensagem **OfferInclusionRequest <bvmf.119.02>**, solicitando inserção de oferta certificada de empréstimo de ativos;
- A B3 envia ao Participante Doador Executor a mensagem **SecuritiesLendingStatusAdvice <bvmf.120.01>**, informando a situação da inserção de oferta de empréstimo de ativos com pendência de aprovação do Participante Doador Carrying;
- A B3 envia ao Participante Doador Carrying a mensagem **CarryingApprovalRequest <bvmf.123.01>** como requisição de confirmação de indicação Doador Carrying de empréstimo de ativos;
- O Participante Doador Carrying envia à B3 a mensagem **CarryingApprovalResponse <bvmf.124.01>** com a aprovação ou reprovação da indicação de Doador Carrying;
- A B3 envia ao Participante Doador Executor e ao Participante Doador Carrying a mensagem **SecuritiesLendingStatusAdvice <bvmf.120.01>**, informando a situação da inserção de oferta de empréstimo de ativos;
- A B3 envia aos Participantes Doador, Doador Carrying e ao Mercado a mensagem **OfferNotification <bvmf.125.02>**, informando nova oferta ou a cada atualização de oferta.

Obs: Caso o Doador Carrying não tome nenhuma ação e o prazo de aceitação/reprovação da indicação de doador carrying seja expirado, a indicação da oferta será aceita passivamente.

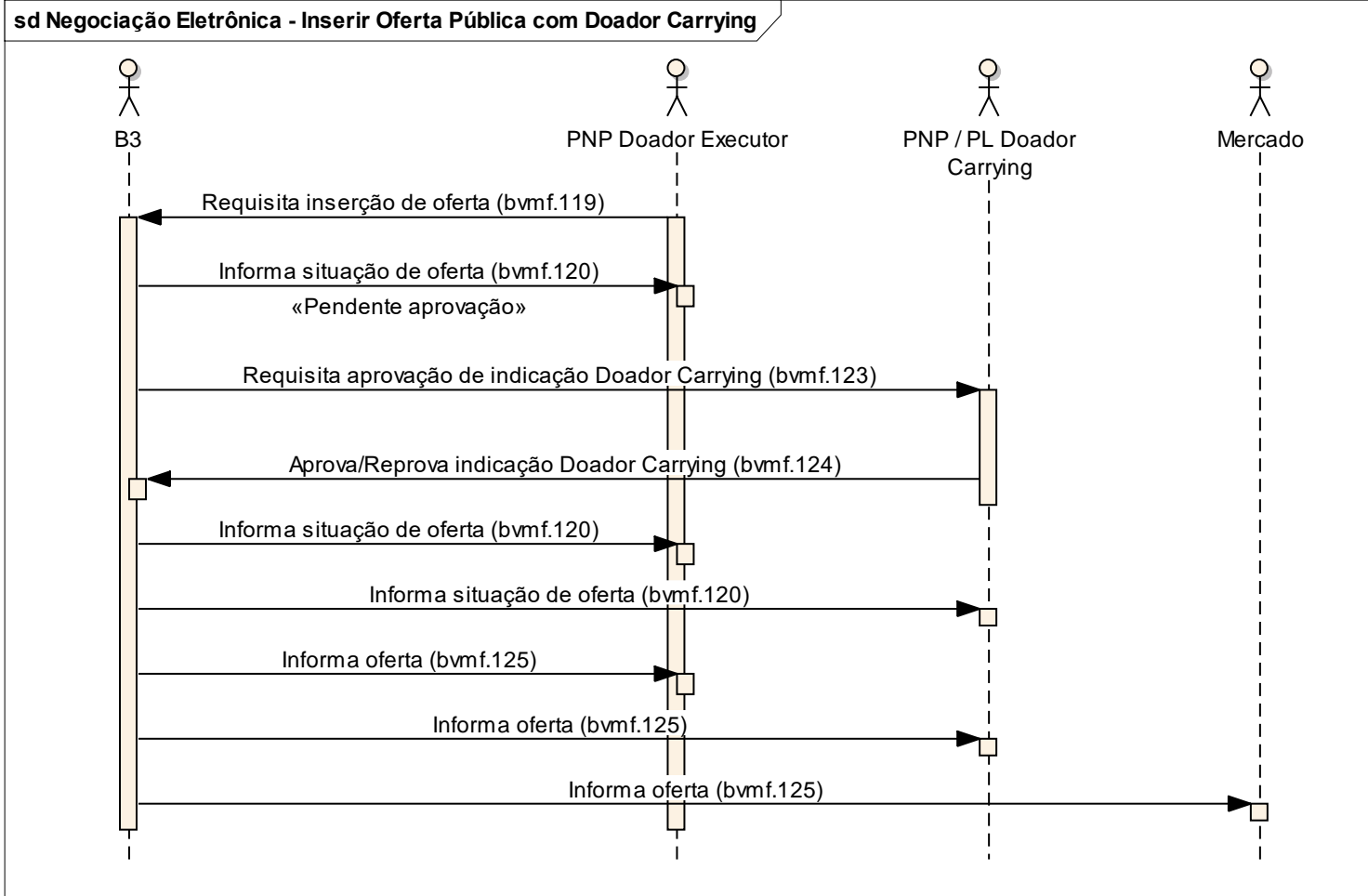



Cenário5: Negociação Eletrônica - Participante Doador Executor Solicita Inserção de Oferta Pública de Empréstimo de Ativos com Indicação de Doador Carrying e Direcionamento de Custódia

- O Participante Doador Executor envia à B3 a mensagem **OfferInclusionRequest <bvmf.119.02>**, solicitando inserção de oferta certificada de empréstimo de ativos;
- A B3 envia ao Participante Doador Executor a mensagem **SecuritiesLendingStatusAdvice <bvmf.120.01>**, informando a situação da inserção de oferta de empréstimo de ativos com pendência de aprovação do Participante Doador Carrying;
- A B3 envia ao Doador Carrying a mensagem **CarryingApprovalRequest <bvmf.123.01>** como requisição de confirmação de indicação Doador Carrying de empréstimo de ativos;
- O Participante Doador Carrying envia à B3 a mensagem **CarryingApprovalResponse <bvmf.124.01>** com a aprovação da indicação de Doador Carrying e direcionamento de custódia;
- A B3 envia ao Participante Doador Executor e ao Participante Doador Carrying a mensagem **SecuritiesLendingStatusAdvice <bvmf.120.01>**, informando a pendência de aprovação do Custodiante Doador;
- A B3 envia ao Custodiante Doador a mensagem **OfferInclusionApprovalRequest <bvmf.121.02>** como requisição de confirmação da custódia direcionada de empréstimo de ativos;
- O Custodiante Doador envia à B3 a mensagem **OfferInclusionApprovalResponse <bvmf.122.01>**, com a aprovação ou reprovação da custódia direcionada de empréstimo de ativos;
- A B3 envia ao Participante Doador Executor, ao Participante Doador Carrying e ao Custodiante Doador a mensagem **SecuritiesLendingStatusAdvice <bvmf.120.01>**, informando a situação da inserção de oferta de empréstimo de ativos;
- A B3 envia aos Participantes e ao Mercado a mensagem **OfferNotification <bvmf.125.02>**, informando nova oferta ou a cada atualização de oferta.

[B]³

Definição – Catálogo de Mensagens

Data: 01/07/2024

Empréstimo e Compromissada

Obs: Caso o Participante Doador Carrying não tome nenhuma ação e o prazo de aprovação/reprovação da indicação de doador carrying seja expirado, a indicação da oferta será aceita passivamente.

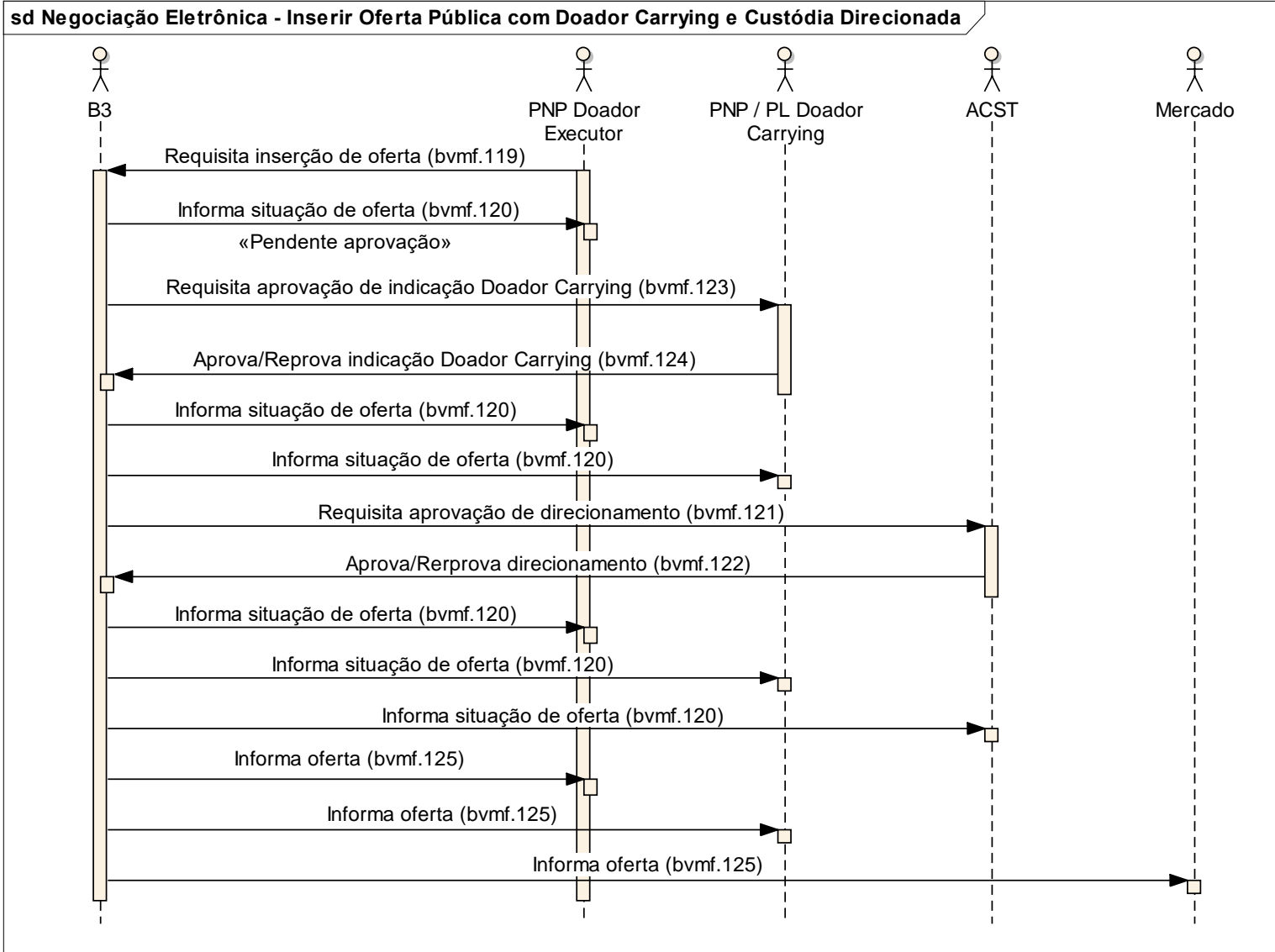

Cenário6: Negociação Eletrônica - Custodiante Envia Aprovação de Direcionamento de Custódia com Erro

- O Custodiante envia à B3 a mensagem **OfferInclusionApprovalResponse <bvmf.122.01>**, com a aprovação ou reprovação da custódia direcionada de empréstimo de ativos;
- A B3 envia uma **Message Reject (admi.002.001.01)** ao Custodiante com o código referente ao motivo da rejeição.

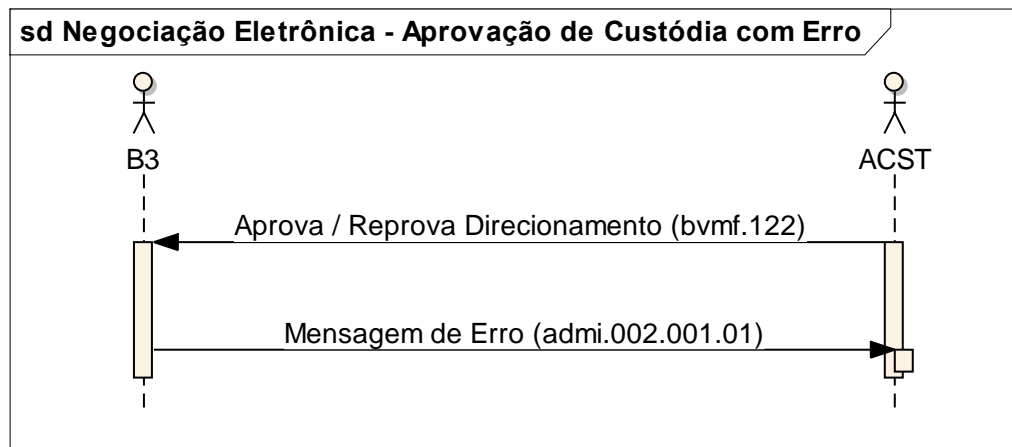

Cenário7: Negociação Eletrônica - Participante Doador ou Tomador Solicita Cancelamento de Oferta de Empréstimo de Ativos com Sucesso

- O Participante Doador ou Tomador envia à B3, a mensagem **OfferCancellationRequest <bvmf.126.01>**, solicitando cancelamento de oferta certificada ou não certificada de empréstimo de ativos;
- A B3 envia ao Participante Doador ou Tomador a mensagem **SecuritiesLendingStatusAdvice <bvmf.120.01>**, informando a situação do cancelamento de oferta de empréstimo de ativos;
- A B3 envia ao Participante Doador ou Tomador e ao Mercado a mensagem **OfferNotification <bvmf.125.02>**, informando atualização de oferta.

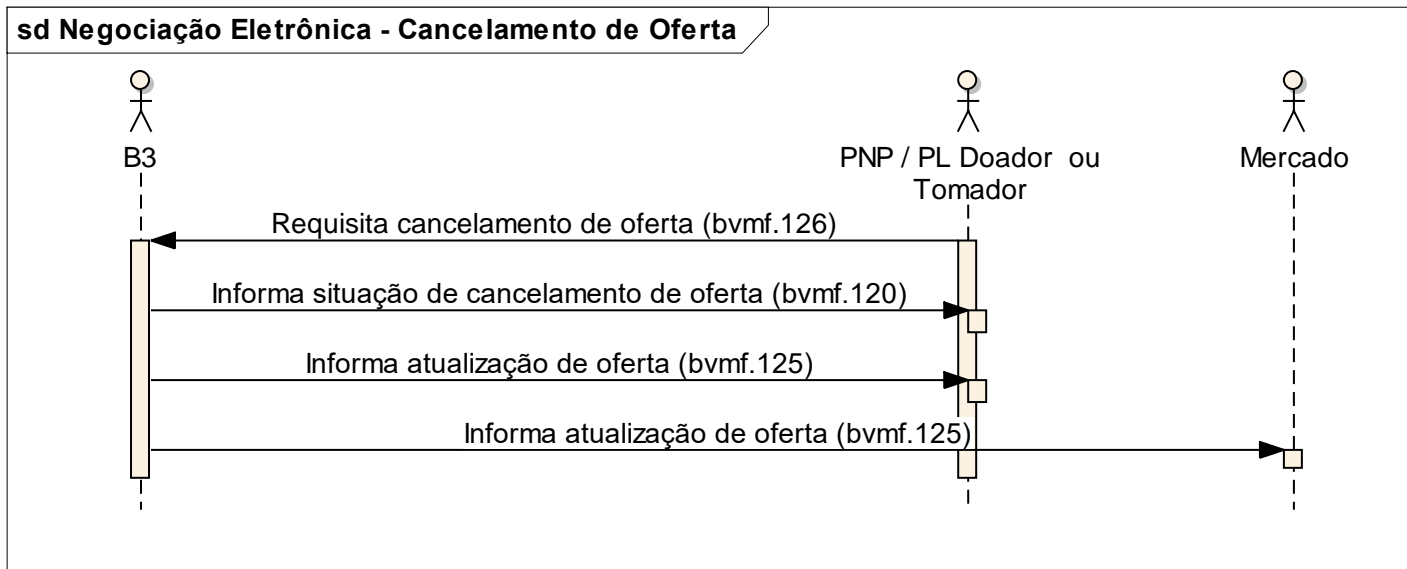



Definição – Catálogo de Mensagens

Data: 01/07/2024

Empréstimo e Compromissada

Cenário8: Negociação Eletrônica - Participante Solicita Cancelamento de Oferta Certificada com Indicação Doador Carrying de Empréstimo de Ativos com Sucesso

- O Participante Doador Executor envia à B3, a mensagem **OfferCancellationRequest <bvmf.126.01>**, solicitando cancelamento de oferta certificada de empréstimo de ativos;
- A B3 envia ao Participante Executor e ao Participante Doador Carrying, a mensagem **SecuritiesLendingStatusAdvice <bvmf.120.01>**, informando a situação do cancelamento de oferta de empréstimo de ativos;
- A B3 envia aos Participantes Executor, Doador Carrying e ao Mercado a mensagem **OfferNotification <bvmf.125.02>**, informando oferta cancelada.

sd Negociação Eletrônica - Cancelamento de Oferta com Doador Carrying

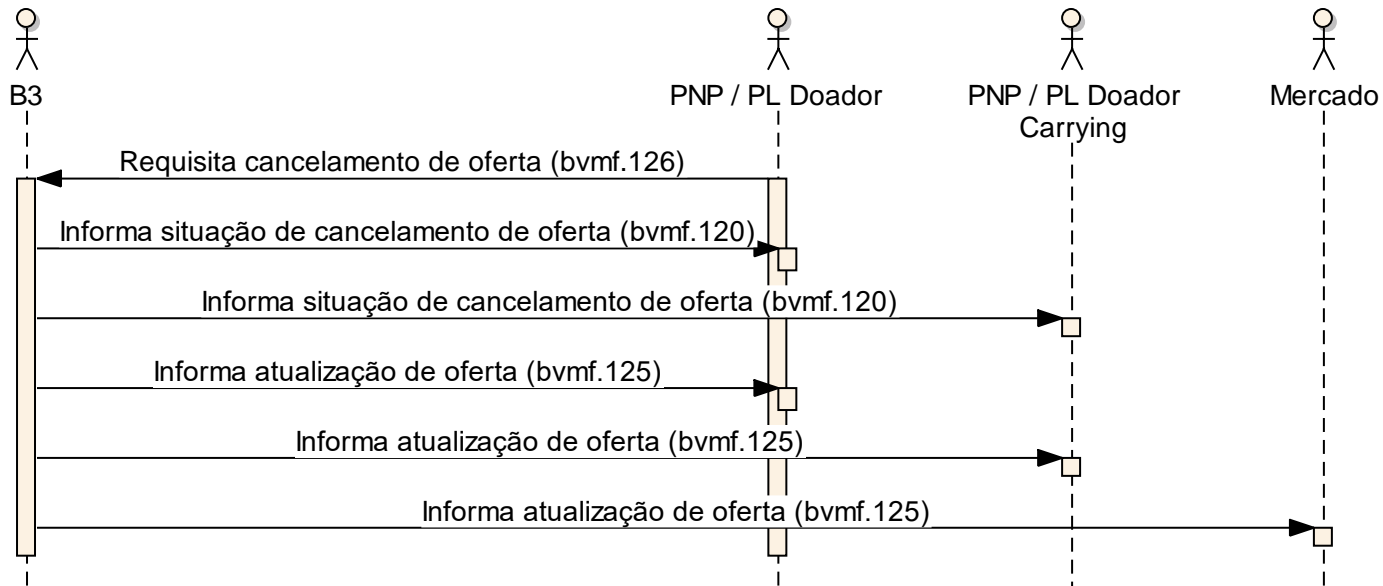

Cenário9: Negociação Eletrônica - Participante Doador ou Tomador Solicita Cancelamento de Oferta de Empréstimo de Ativos com Erro

- O Participante Doador ou Tomador envia à B3, a mensagem **OfferCancellationRequest <bvmf.126.01>**, solicitando cancelamento de oferta certificada ou não certificada de empréstimo de ativos;
- Se houver informação inválida na mensagem **OfferCancellationRequest <bvmf.126.01>** a B3 envia a mensagem **SecuritiesLendingStatusAdvice <bvmf.120.01>**, ao Participante Doador ou Tomador com o status de erro e o motivo do erro.

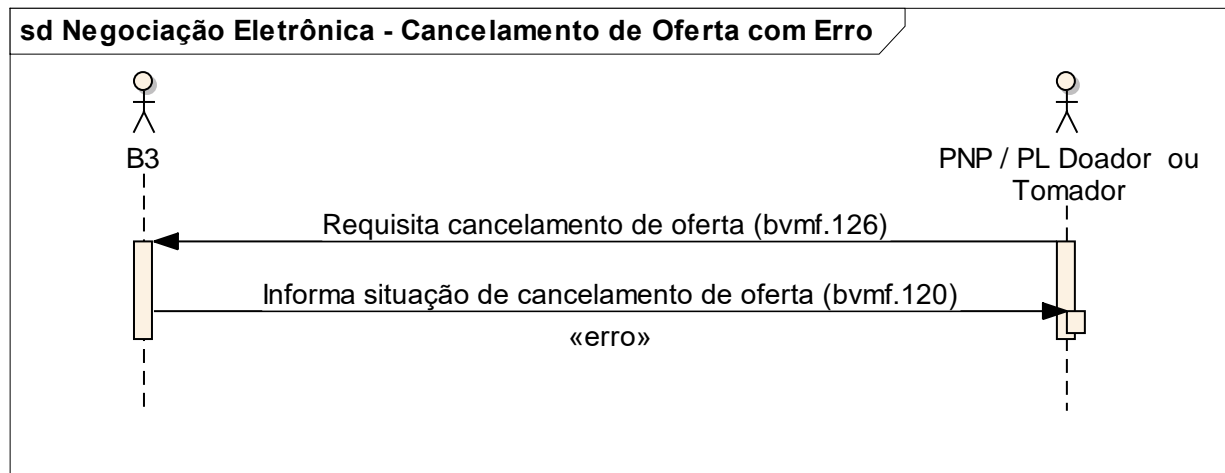



Definição – Catálogo de Mensagens

Data: 01/07/2024

Empréstimo e Compromissada

Solicitação de Fechamento de Pré-Contrato de Empréstimo de Ativos - Modalidade Registro

Introdução

Este fluxo ilustra o uso da mensagem **PreContractMatchInstruction**, que permite ao Participante Doador solicitar o fechamento de pré-contrato de oferta de empréstimo de ativos.

Cenário1: Registro - Participante Tomador Solicita Fechamento de Pré-Contrato de Oferta de Empréstimo de Ativos com Sucesso

- O Participante Tomador envia à B3, a mensagem **SecurityLendingMatchInstruction <bvmf.127.02>**, solicitando fechamento de pré-contrato de empréstimo de ativos;
- A B3 envia ao Participante Tomador a mensagem **SecuritiesLendingStatusAdvice <bvmf.120.01>**, informando a situação do fechamento de pré-contrato de empréstimo de ativos;
- A B3 envia aos Participantes Doador e Tomador, a mensagem **OfferNotification <bvmf.125.02>**, informando atualização da oferta;
- A B3 envia aos Participantes Doador e Tomador, a mensagem **SecurityLendingMatchNotification <bvmf.128.02>**, informando fechamento de pré-contrato.

sd Registro - Fechamento de Pré-Contrato

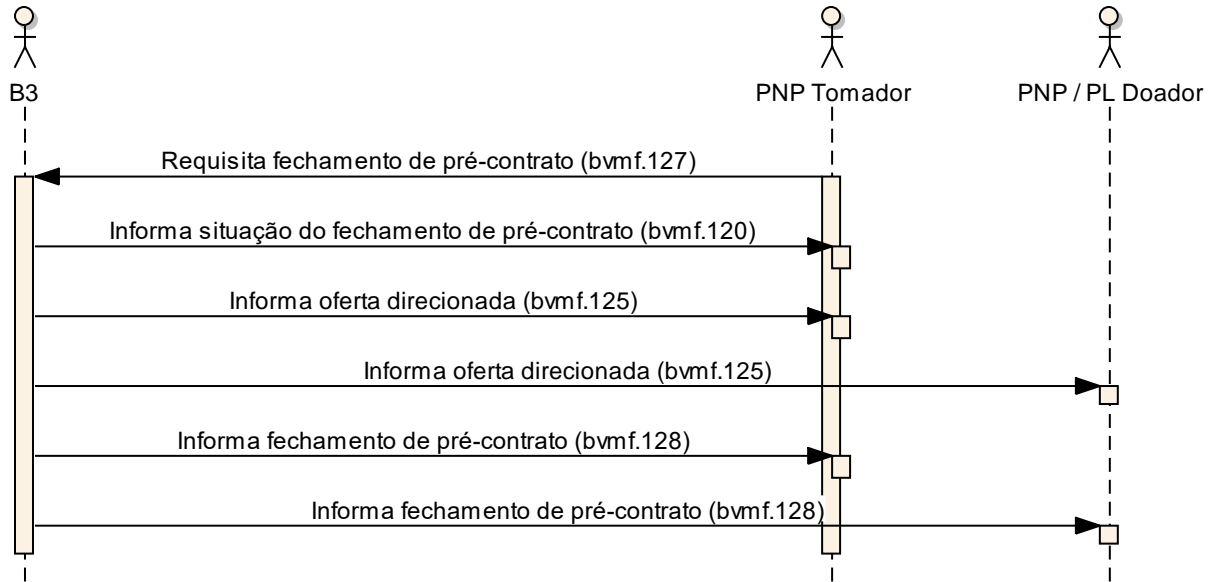

Cenário2: Registro - Participante Solicita Fechamento de Pré-Contrato Direto de Oferta de Empréstimo de Ativos

- O Participante envia à B3, a mensagem **SecurityLendingMatchInstruction <bvmf.127.02>**, solicitando fechamento de pré-contrato direto.
- A B3 envia ao Participante, a mensagem **SecuritiesLendingStatusAdvice <bvmf.120.01>**, informando a situação do fechamento de pré-contrato direto de empréstimo de ativos;
- A B3 envia ao Participante a mensagem **OfferNotification <bvmf.125.02>**, informando nova oferta fechada;
- A B3 envia ao Participante a mensagem **SecurityLendingMatchNotification <bvmf.128.02>**, informando fechamento de pré-contrato direto.

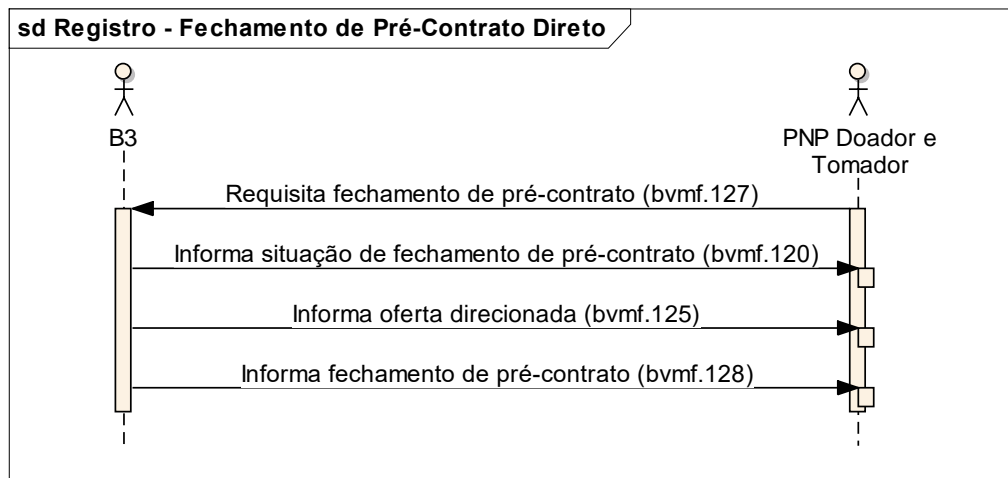

Cenário3: Registro - Participante Tomador Solicita Fechamento de Pré-Contrato de Empréstimo de Ativos com Erro

- O Participante Tomador envia à B3, a mensagem **SecurityLendingMatchInstruction <bvmf.127.02>**, solicitando fechamento de pré-contrato de empréstimo de ativos com erro;
- A B3 envia a mensagem **SecuritiesLendingStatusAdvice <bvmf.120.01>**, ao Participante Tomador com o status de erro e o motivo do erro.

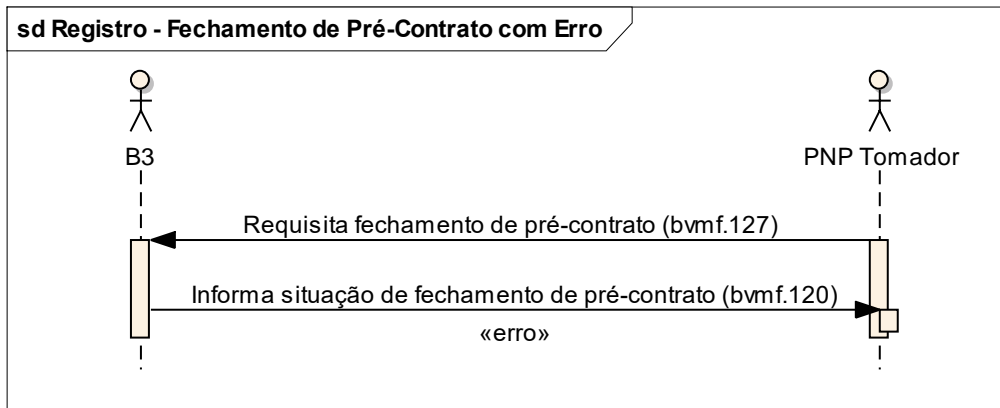



Cenário4: Registro - Participante Tomador Solicita Fechamento de Pré-Contrato de Empréstimo de Ativos com Indicação de Tomador Carrying.

- O Participante Tomador envia à B3, a mensagem **SecurityLendingMatchInstruction <bvmf.127.02>**, solicitando inserção de pré-contrato de empréstimo de ativos;
- A B3 envia ao Participante Tomador, a mensagem **SecuritiesLendingStatusAdvice <bvmf.120.01>**, informando a situação da inserção de pré-contrato de empréstimo de ativos com pendência de aprovação do Participante Tomador Carrying;
- A B3 envia ao Participante Tomador Carrying, a mensagem **CarryingApprovalRequest <bvmf.123.01>** como requisição de confirmação de indicação Tomador Carrying de empréstimo de ativos.
- O Participante Tomador Carrying envia à B3 a mensagem **CarryingApprovalResponse <bvmf.124.01>**, com a aprovação ou reprovação da indicação de Tomador Carrying de empréstimo de ativos;

Obs 1: No caso de reprovação da indicação de Tomador Carrying, o fechamento do pré-contrato é rejeitado e a oferta doadora será disponibilizada novamente no *book* de ofertas com a situação “disponível”.

Obs 2: Caso o Participante Tomador Carrying não tome nenhuma ação e o prazo de aceitação/reprovação da indicação de Tomador Carrying seja expirado, a indicação será aceita passivamente.

- A B3 envia ao Participante Tomador Executor e Participante Tomador Carrying a mensagem **SecuritiesLendingStatusAdvice <bvmf.120.01>**, informando a situação do pré-contrato de empréstimo de ativos;
- A B3 envia aos Participantes Tomador Executor e Doador a mensagem **OfferNotification <bvmf.125.02>**, informando atualização de oferta.
- A B3 envia aos Participantes Tomador Executor, Tomador Carrying e Doador, a mensagem **SecurityLendingMatchNotification <bvmf.128.02>**, informando fechamento de pré-contrato.

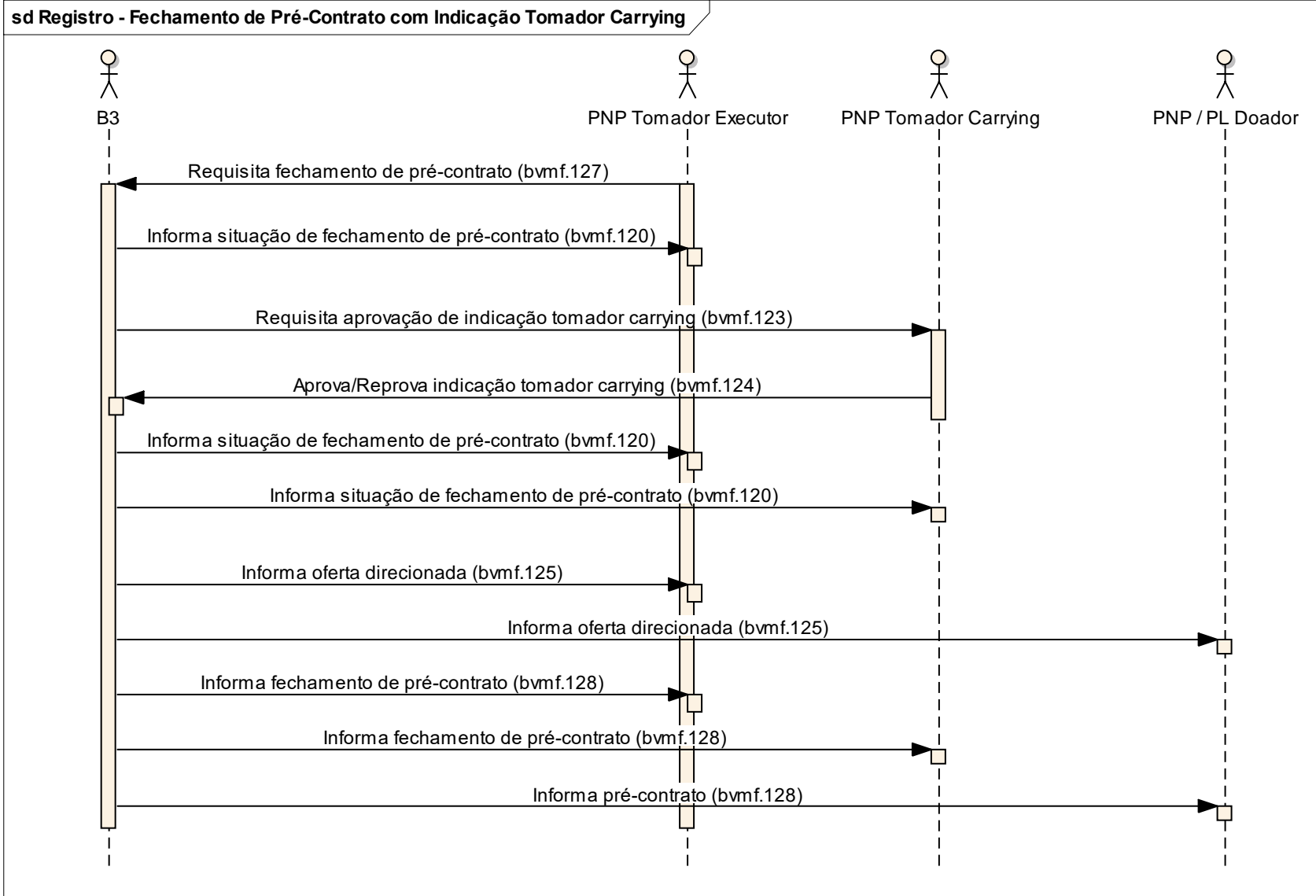

Cenário5: Registro - Participante Tomador Carrying envia Aprovação ou Reprovação de Indicação de Tomador Carrying com Erro

- O Participante Tomador Carrying envia à B3 a mensagem **CarryingApprovalResponse <bvmf.124.01>**, com a aprovação ou reprovação da indicação de Tomador Carrying de empréstimo de ativos com erro;
- A B3 envia uma **mensagem de erro (admi.002.001.01)** ao Participante Tomador carrying com o código referente ao motivo da rejeição.

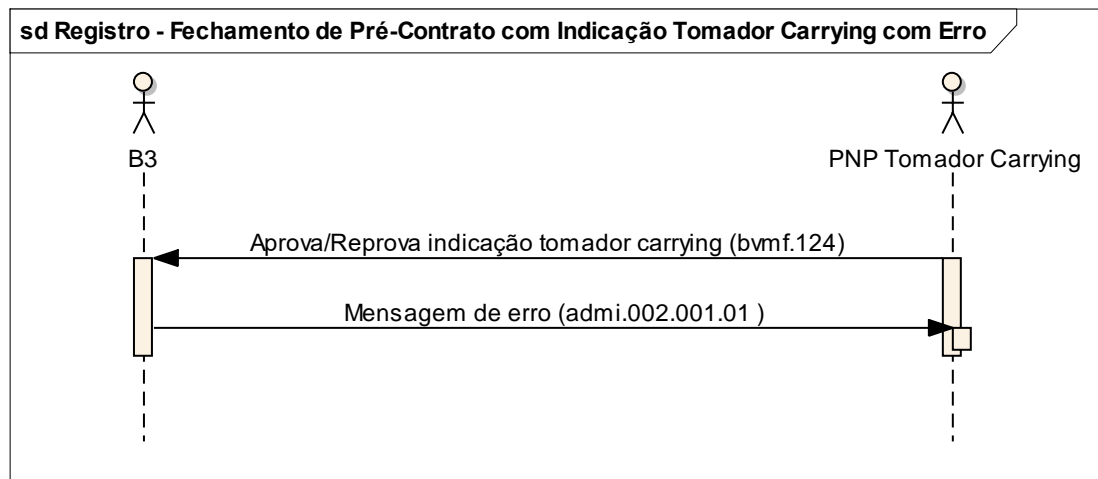



Cenário6: Registro - Participante Solicita Fechamento de Pré-Contrato Direto de Empréstimo de Ativos com Indicação de Doador Carrying

- O Participante Executor envia à B3 a mensagem **SecurityLendingMatchInstruction <bvmf.127.02>**, solicitando inserção de pré-contrato direto de empréstimo de ativos com indicação de Participante Doador Carrying;
- A B3 envia ao Participante Executor a mensagem **SecuritiesLendingStatusAdvice <bvmf.120.01>**, informando a situação da inserção de pré-contrato direto de empréstimo de ativos com pendência de aprovação;
- A B3 envia ao Participante Doador Carrying a mensagem **CarryingApprovalRequest <bvmf.123.01>** como requisição de confirmação de indicação Doador Carrying de empréstimo de ativos;
- O Participante Doador Carrying envia à B3 a mensagem **CarryingApprovalResponse <bvmf.124.01>**, com a aprovação ou reprovação da indicação de Doador Carrying de empréstimo de ativos;

Obs 1: No caso de reprovação da indicação de Doador Carrying pelo Participante Doador Carrying, o pré-contrato direto fica com situação rejeitada e as ofertas doadora e tomadora são rejeitadas.

Obs 2: Caso o Participante Doador Carrying não tome nenhuma ação e o prazo de aceitação/reprovação da indicação de doador carrying seja expirada, a indicação do pré-contrato direto será aceita passivamente.

- A B3 envia ao Participante Executor e Participante Doador Carrying a mensagem **SecuritiesLendingStatusAdvice <bvmf.120.01>**, informando a situação da inserção do pré-contrato direto de empréstimo de ativos;
- A B3 envia ao Participante Executor a mensagem **OfferNotification <bvmf.125.02>**, informando nova oferta fechada;
- A B3 envia aos Participante Executor e Doador Carrying, a mensagem **SecurityLendingMatchNotification <bvmf.128.02>**, informando fechamento de pré-contrato.

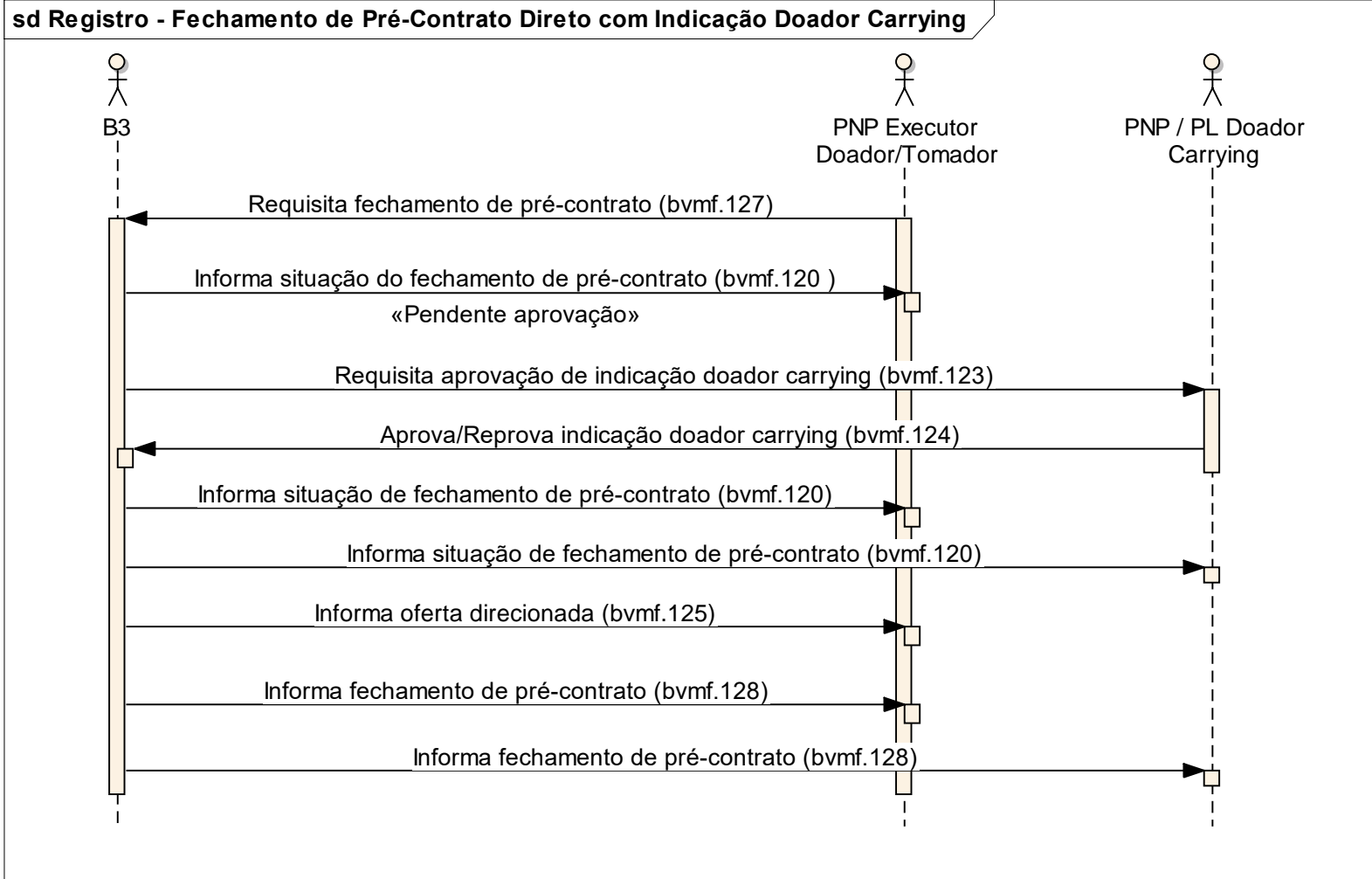



Cenário7: Registro - Participante Solicita Fechamento Pré Contrato Direto de Empréstimo de Ativos com Indicação de Doador Carrying e Direcionamento de Custódia Doadora

- O Participante Executor envia à B3 a mensagem **SecurityLendingMatchInstruction <bvmf.127.02>**, solicitando inserção de pré-contrato direto de empréstimo de ativos com indicação de Participante Doador Carrying;
- A B3 envia ao Participante Executor a mensagem **SecuritiesLendingStatusAdvice <bvmf.120.01>**, informando a situação da inserção de pré-contrato direto de empréstimo de ativos com pendência de aprovação;
- A B3 envia ao Participante Doador Carrying a mensagem **CarryingApprovalRequest <bvmf.123.01>** como requisição de confirmação de indicação Doador Carrying de empréstimo de ativos;
- O Participante Doador Carrying envia à B3 a mensagem **CarryingApprovalResponse <bvmf.124.01>**, com a aprovação ou reprovação da indicação de Doador Carrying de empréstimo de ativos e direcionamento de custódia doadora;

Obs 1: No caso de reprovação da indicação de Doador Carrying pelo Participante Doador Carrying, o pré-contrato direto fica com situação rejeitada e as ofertas doadora e tomadora são rejeitadas.

Obs 2: Caso o Participante Doador Carrying não tome nenhuma ação e o prazo de aceitação/reprovação da indicação de doador carrying seja expirada, a indicação do pré-contrato direto será aceita passivamente.

- A B3 envia ao Participante Executor e Doador Carrying a mensagem **SecuritiesLendingStatusAdvice <bvmf.120.01>**, informando nova pendência na inserção de pré-contrato de empréstimo de ativos;
- A B3 envia ao Custodiante Doador, a mensagem **OfferInclusionApprovalRequest <bvmf.121.02>** como requisição de confirmação da custódia direcionada de empréstimo de ativos;



Definição – Catálogo de Mensagens

Data: 01/07/2024

Empréstimo e Compromissada

- O Custodiante Doador envia à B3 a mensagem **OfferInclusionApprovalResponse <bvmf.122.01>**, com a aprovação/reprovação da custódia direcionada de empréstimo de ativos;

Obs 1: No caso de reprovação da indicação de custódia pelo Custodiante Doador, o pré-contrato direto fica com situação rejeitada e as ofertas doadora e tomadora são rejeitadas.

Obs 2: Caso o Custodiante não tome nenhuma ação e o prazo de aprovação/reprovação de direcionamento de oferta se expire o direcionamento do pré-contrato será rejeitado passivamente.

- A B3 envia ao Participante Executor, Doador Carrying e ao Custodiante Doador a mensagem **SecuritiesLendingStatusAdvice <bvmf.120.01>**, informando a situação da inserção pré-contrato de empréstimo de ativos;

- A B3 envia aos Participante Executor e Doador Carrying, a mensagem **OfferNotification <bvmf.125.02>**, informando nova oferta fechada;

- A B3 envia aos Participante Executor e Doador Carrying, a mensagem **SecurityLendingMatchNotification <bvmf.128.02>**, informando fechamento de pré-contrato direto.

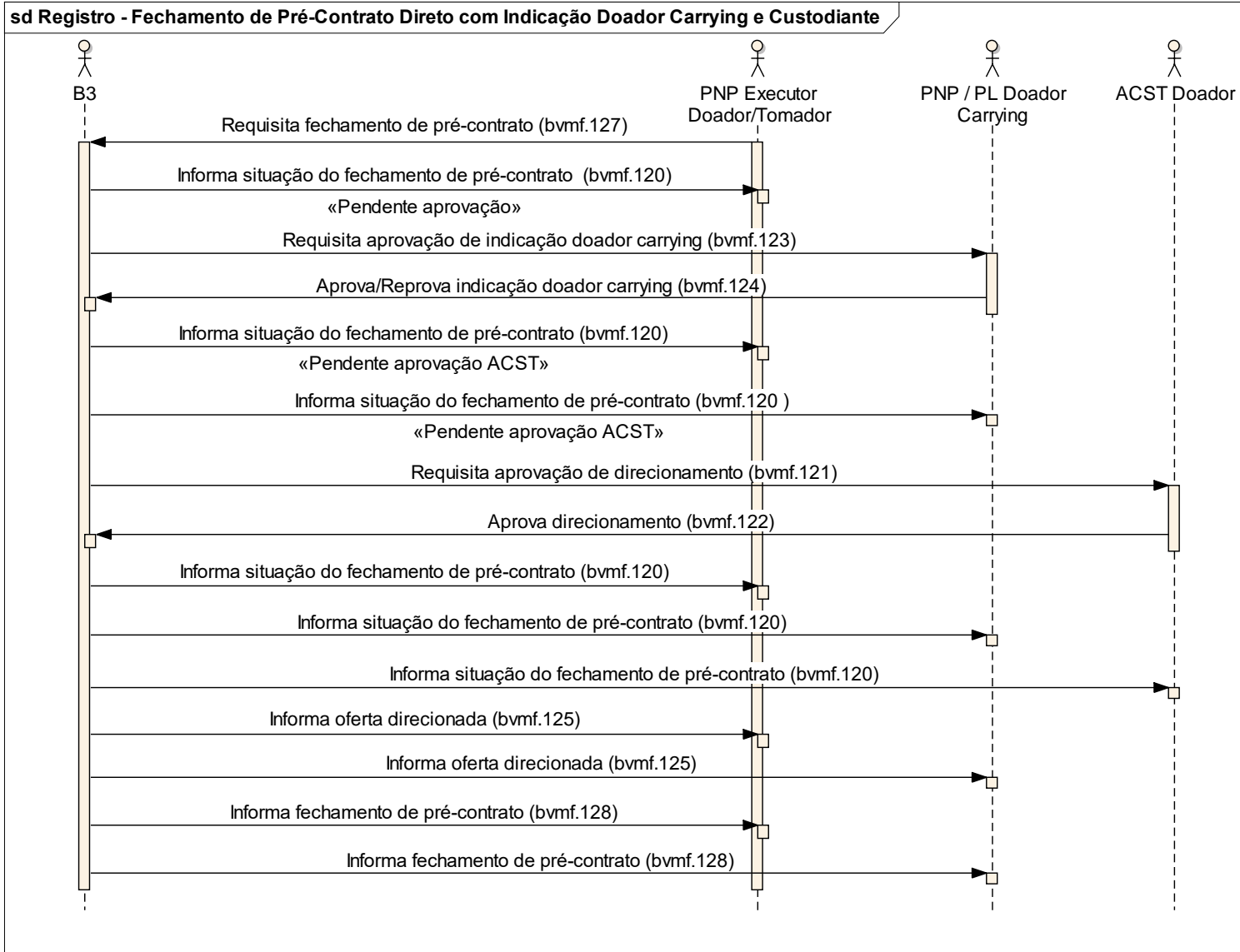



Cenário8: Registro - Fechamento de Pré-Contrato de Empréstimo de Ativos Direto com Custódia Fora e Indicação Tomador Carrying

- O Participante Executor envia à B3, a mensagem **SecurityLendingMatchInstruction <bvmf.127.02>**, solicitando inserção de pré-contrato de empréstimo de ativos;
- A B3 envia ao Participante Executor, a mensagem **SecuritiesLendingStatusAdvice <bvmf.120.01>**, informando a situação da inserção de pré-contrato de empréstimo de ativos com pendência de aprovação;
- A B3 envia ao Participante Tomador Carrying, a mensagem **CarryingApprovalRequest <bvmf.123.01>** como requisição de confirmação de indicação Tomador Carrying de empréstimo de ativos;
- O Participante Tomador Carrying envia à B3 a mensagem **CarryingApprovalResponse <bvmf.124.01>**, com a aprovação ou reprovação da indicação de Tomador Carrying de empréstimo de ativos;
- A B3 envia ao Participante Executor e Participante Tomador Carrying a mensagem **SecuritiesLendingStatusAdvice <bvmf.120.01>**, informando a situação da inserção pré-contrato de empréstimo de ativos;

Obs 1: No caso de reprovação da indicação de tomador carrying pelo Participante Tomador Carrying, o pré-contrato e as ofertas doadora e tomadora são rejeitados.

Obs 2: Caso o PNP/PL Tomador Carrying não tome nenhuma ação e o prazo de aceitação/reprovação da indicação de tomador carrying seja expirado, a indicação do pré-contrato será aceita passivamente.

- A B3 envia ao Custodiante Doador, a mensagem **OfferInclusionApprovalRequest <bvmf.121.02>** como requisição de confirmação da custódia direcionada de empréstimo de ativos;
- O Custodiante Doador envia à B3 a mensagem **OfferInclusionApprovalResponse <bvmf.122.01>**, com a aprovação ou reprovação da custódia direcionada de empréstimo de ativos;



Definição – Catálogo de Mensagens

Data: 01/07/2024

Empréstimo e Compromissada

Obs 1: No caso de rejeição do direcionamento de custódia por parte do Custodiante, o pré-contrato é rejeitado e as ofertas doadora e tomadora são rejeitadas.

Obs 2: Caso o Custodiante não tome nenhuma ação e o prazo de aceitação/reprovação de direcionamento de contrato seja expirado, o direcionamento do pré-contrato será rejeitado passivamente.

- A B3 envia ao Participante Executor, Participante Tomador Carrying e Custodiante Doador a mensagem **SecuritiesLendingStatusAdvice <bvmf.120.01>**, informando a situação da inserção pré-contrato de empréstimo de ativos;
- A B3 envia aos Participantes Executor e Tomador Carrying a mensagem **OfferNotification <bvmf.125.02>**, informando a atualização da oferta;
- A B3 envia ao Participante Executor e Tomador Carrying a mensagem **SecurityLendingMatchNotification <bvmf.128.02>**, informando fechamento de pré-contrato.

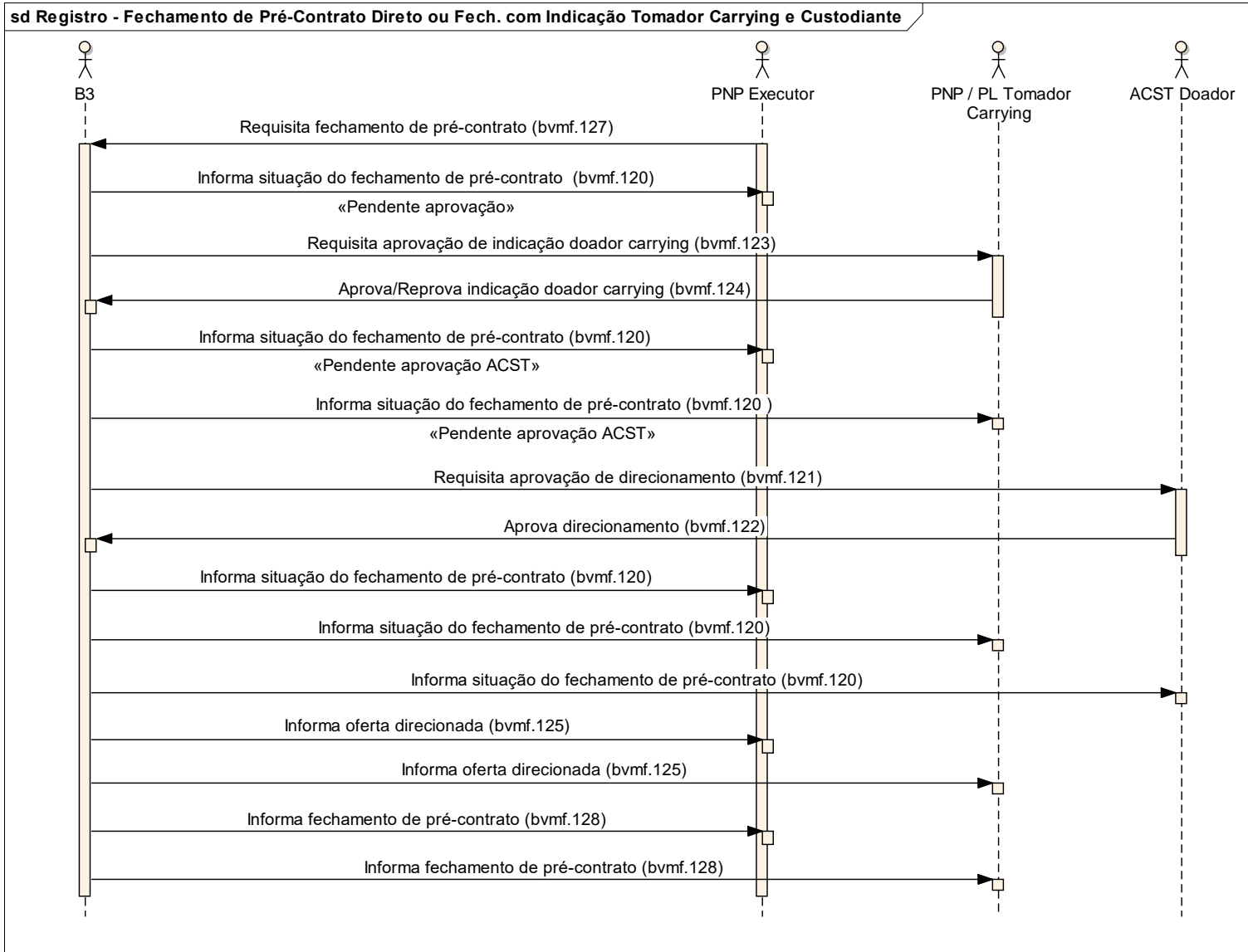

**Cenário9: Registro - Fechamento de Pré Contrato de Empréstimo de Ativos Direto com Indicação Tomador e Doador Carrying e Direcionamento de Custódia Doadora.**

- O Participante Executor envia à B3, a mensagem **SecurityLendingMatchInstruction <bvmf.127.02>**, solicitando inserção de pré-contrato de empréstimo de ativos;
- A B3 envia ao Participante Executor a mensagem **SecuritiesLendingStatusAdvice <bvmf.120.01>**, informando a situação da inserção de pré-contrato de empréstimo de ativos com pendência de aprovação;
- A B3 envia aos Participantes Doador e Tomador Carrying, a mensagem **CarryingApprovalRequest <bvmf.123.01>** como requisição de confirmação de indicação Tomador e Doador Carrying de empréstimo de ativos;
- O Participante Tomador Carrying envia à B3 a mensagem **CarryingApprovalResponse <bvmf.124.01>**, com a aprovação ou rejeição da indicação de Tomador Carrying de empréstimo de ativos;
- O Participante Doador Carrying envia à B3 a mensagem **CarryingApprovalResponse <bvmf.124.01>**, com a aprovação da indicação de Doador Carrying de empréstimo de ativos e direcionamento da custódia doadora;
- A B3 envia ao Executor, Participante Tomador e Doador Carrying, e Custodiante Doador a mensagem **SecuritiesLendingStatusAdvice <bvmf.120.01>**, informando a situação do pré-contrato de empréstimo de ativos;

Obs 1: No caso de rejeição da indicação de tomador ou doador carrying por parte PNP/PL Tomador ou Doador Carrying, o pré-contrato é rejeitado. e as ofertas doadora e tomadora são rejeitadas.

Obs 2: Caso o PNP/PL Doador Carrying não tome nenhuma ação e o prazo de Aceitação/Rejeição da indicação de doador carrying se expire a indicação do pré-contrato será aceita passivamente.



Definição – Catálogo de Mensagens

Data: 01/07/2024

Empréstimo e Compromissada

- A B3 envia ao Custodiante Doador, a mensagem **OfferInclusionApprovalRequest <bvmf.121.02>** como requisição de confirmação da custódia direcionada de empréstimo de ativos;
- O Custodiante Doador envia à B3 a mensagem **OfferInclusionApprovalResponse <bvmf.122.01>**, com a aprovação ou rejeição da custódia direcionada de empréstimo de ativos;

Obs 1: No caso de rejeição do direcionamento de custódia por parte do Custodiante; o pré-contrato é rejeitado e as ofertas doadora e tomadora são rejeitadas.

Obs 2: Caso o Custodiante não tome nenhuma ação e o prazo de Aceitação/Rejeição de direcionamento de contrato se expire o direcionamento do pré-contrato será rejeitado passivamente.

- A B3 envia ao Participante Executor, Participante Tomador e Doador Carrying e Custodiante Doador a mensagem **SecuritiesLendingStatusAdvice <bvmf.120.01>**, informando a situação do pré-contrato de empréstimo de ativos;
- A B3 envia aos Participantes Executor e Tomador e Doador Carrying a mensagem **OfferNotification <bvmf.125.02>**, informando a atualização da oferta;
- A B3 envia ao Participante Executor, Tomador e Doador Carrying, a mensagem **SecurityLendingMatchNotification <bvmf.128.02>**, informando fechamento de pré-contrato.

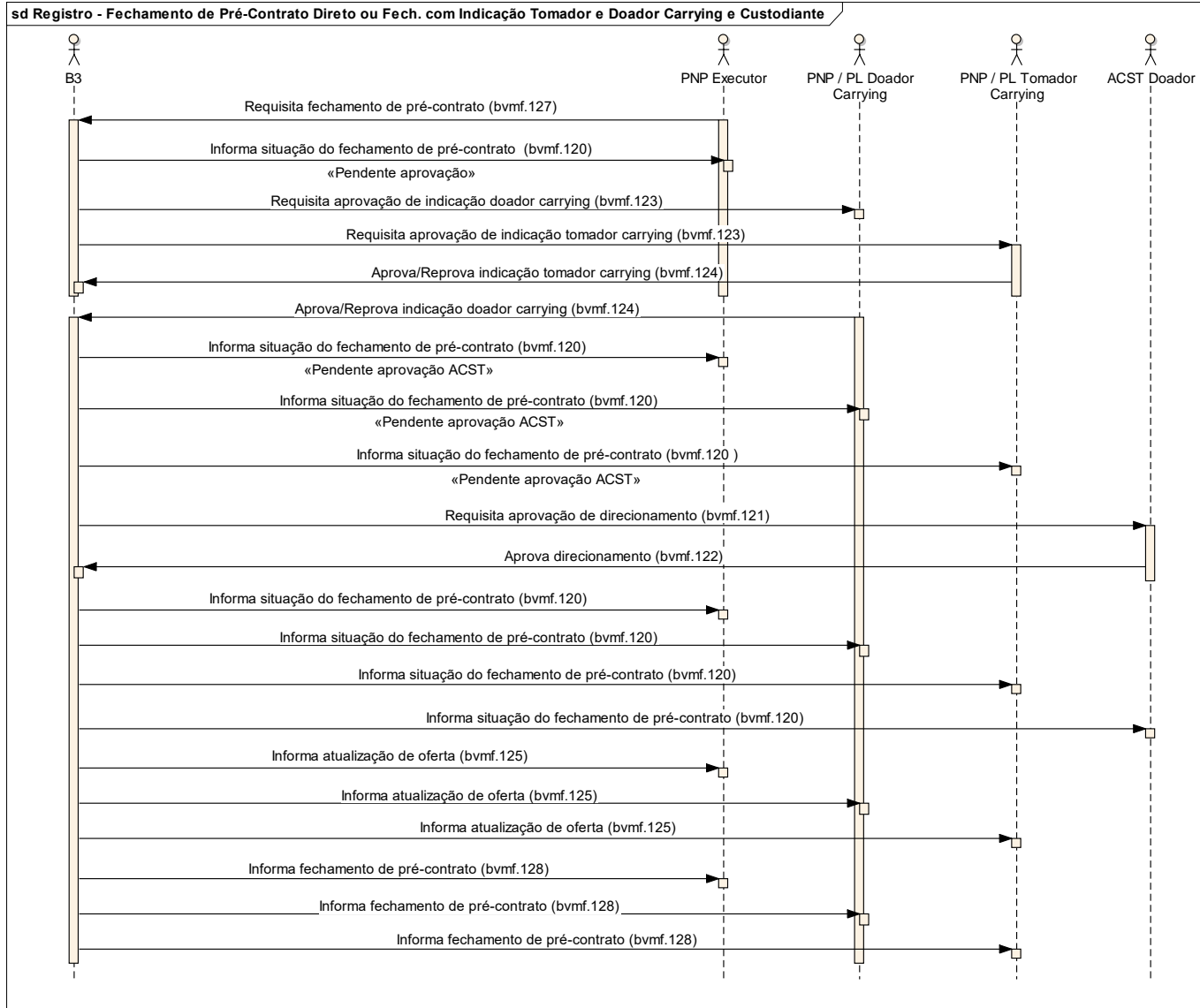



Definição – Catálogo de Mensagens

Data: 01/07/2024

Empréstimo e Compromissada

Solicitação de Fechamento de Pré-Contrato de Empréstimo de Ativos - Modalidade Negociação Eletrônica

Introdução

Este fluxo ilustra o uso da mensagem **PreContractMatchInstruction**, que permite ao Participante de Negociação Pleno ou Participante de Liquidação Doador solicitar o fechamento de negócio de Empréstimo de Ativos.

Cenário1: Negociação Eletrônica – Participante Doador ou Tomador Solicita Fechamento de Negócio com Sucesso

- O Participante Doador ou Tomador envia à B3, a mensagem **SecurityLendingMatchInstruction <bvmf.127.02>**, solicitando fechamento de negócio de empréstimo de ativos;
- A B3 envia ao Participante Doador ou Tomador a mensagem **SecuritiesLendingStatusAdvice <bvmf.120.01>**, informando a situação do fechamento de negócio de empréstimo de ativos;
- A B3 envia aos Participantes Doador ou Tomador, Contraparte e ao Mercado a mensagem **OfferNotification <bvmf.125.02>**, informando atualização de oferta certificada ou não certificada;
- A B3 envia aos Participantes Doador ou Tomador e Contraparte, a mensagem **SecurityLendingMatchNotification <bvmf.128.02>**, informando fechamento de negócio de empréstimo de ativos.

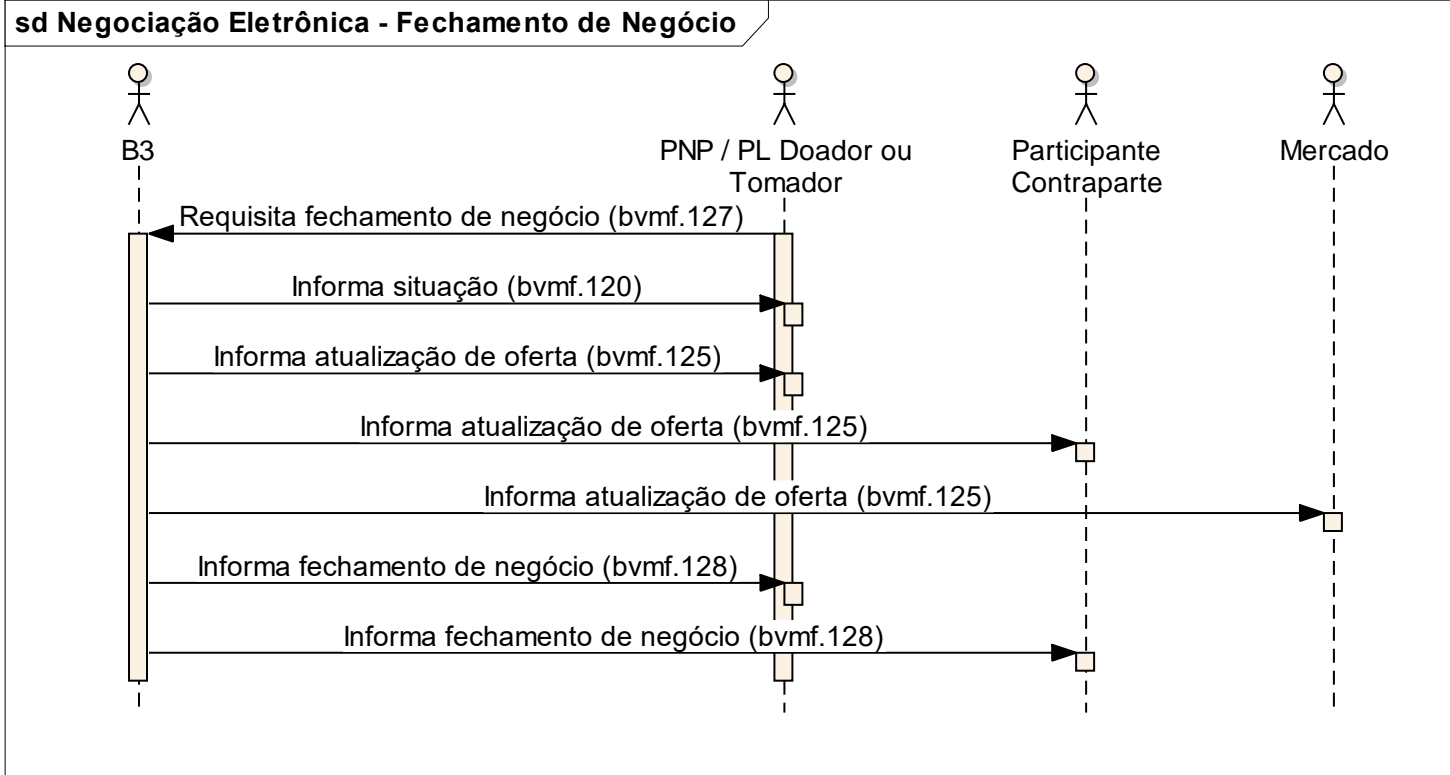

Cenário2: Negociação Eletrônica – Participante Solicita Fechamento de Negócio de Empréstimo de Ativos Direto

- O Participante envia à B3, a mensagem **SecurityLendingMatchInstruction <bvmf.127.02>**, solicitando fechamento de negócio de empréstimo de ativos direto;
- A B3 envia ao Participante, a mensagem **SecuritiesLendingStatusAdvice <bvmf.120.01>**, informando a situação do fechamento de negócio de empréstimo de ativos;
- A B3 envia ao Participante a mensagem **OfferNotification <bvmf.125.02>**, informando nova oferta fechada;
- A B3 envia ao Participante a mensagem **SecurityLendingMatchNotification <bvmf.128.02>**, informando fechamento de negócio.

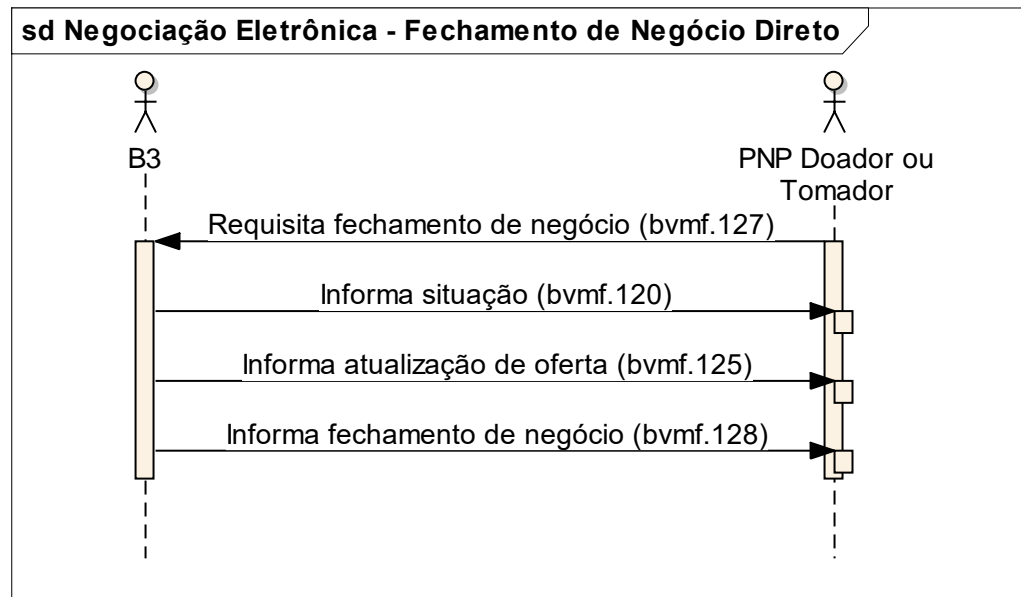

Cenário3: Negociação Eletrônica – Participante Solicita Fechamento de Negócio de Empréstimo de Ativos com Erro

- O Participante Doador ou Tomador envia à B3, a mensagem **SecurityLendingMatchInstruction** <bvmf.127.02>, solicitando fechamento de negócio de empréstimo de ativos;
- A B3 envia a mensagem **SecuritiesLendingStatusAdvice** com situação e o motivo de erro.

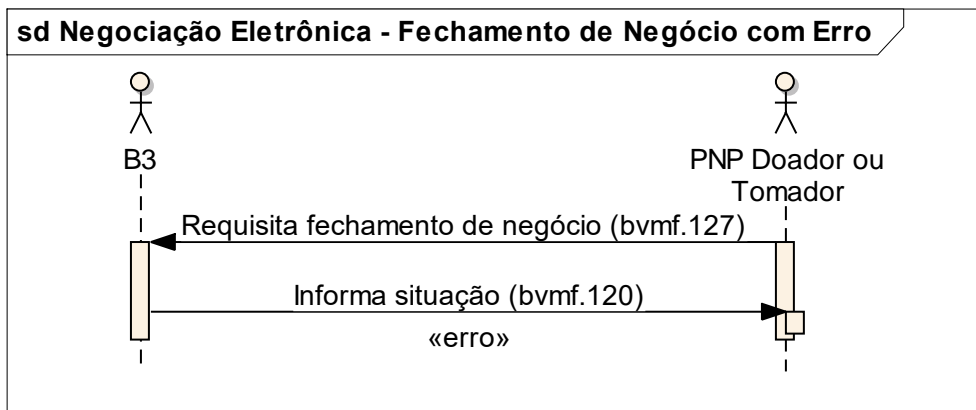



Definição – Catálogo de Mensagens

Data: 01/07/2024

Empréstimo e Compromissada

Cenário4: Negociação Eletrônica - Participante Doador Solicita Fechamento de Negócio Tomador de Empréstimo de Ativos com Direcionamento de Custódia Doadora.

- O Participante Doador envia à B3, a mensagem **SecurityLendingMatchInstruction <bvmf.127.02>**, solicitando fechamento de negócio de empréstimo de ativos indicando direcionamento de custódia para a oferta doadora certificada;
- A B3 envia ao Participante Doador e Custodiante Doador a mensagem **SecuritiesLendingStatusAdvice <bvmf.120.01>**, informando a situação do fechamento de negócio de empréstimo de ativos;
- A B3 envia ao Custodiante Doador, a mensagem **OfferInclusionApprovalRequest <bvmf.121.02>** como requisição de confirmação da custódia direcionada de empréstimo de ativos;
- O Custodiante Doador envia à B3 a mensagem **OfferInclusionApprovalResponse <bvmf.122.01>**, com a aprovação ou reprovação da custódia direcionada de empréstimo de ativos;

Obs 1: No caso de rejeição do direcionamento de custódia por parte do Custodiante, o pré-contrato é rejeitado e a oferta tomadora será disponibilizada novamente no *book* de ofertas com a situação “disponível”. Se fechamento de negócio direto, ofertas doadora e tomadora são rejeitadas.

Obs 2: Caso o Custodiante não tome nenhuma ação e o prazo de aceitação/reprovação do direcionamento de contrato seja expirado, o direcionamento do negócio será rejeitado passivamente.

- A B3 envia ao Participante Doador a mensagem **SecuritiesLendingStatusAdvice <bvmf.120.01>**, informando a situação do fechamento de negócio de empréstimo de ativos;
- A B3 envia aos Participantes Doador e ao Mercado, a mensagem **OfferNotification <bvmf.125.02>**, informando atualização de oferta;
- A B3 envia aos Participantes Doador e Contraparte, a mensagem **SecurityLendingMatchNotification <bvmf.128.02>**, informando fechamento de negócio.

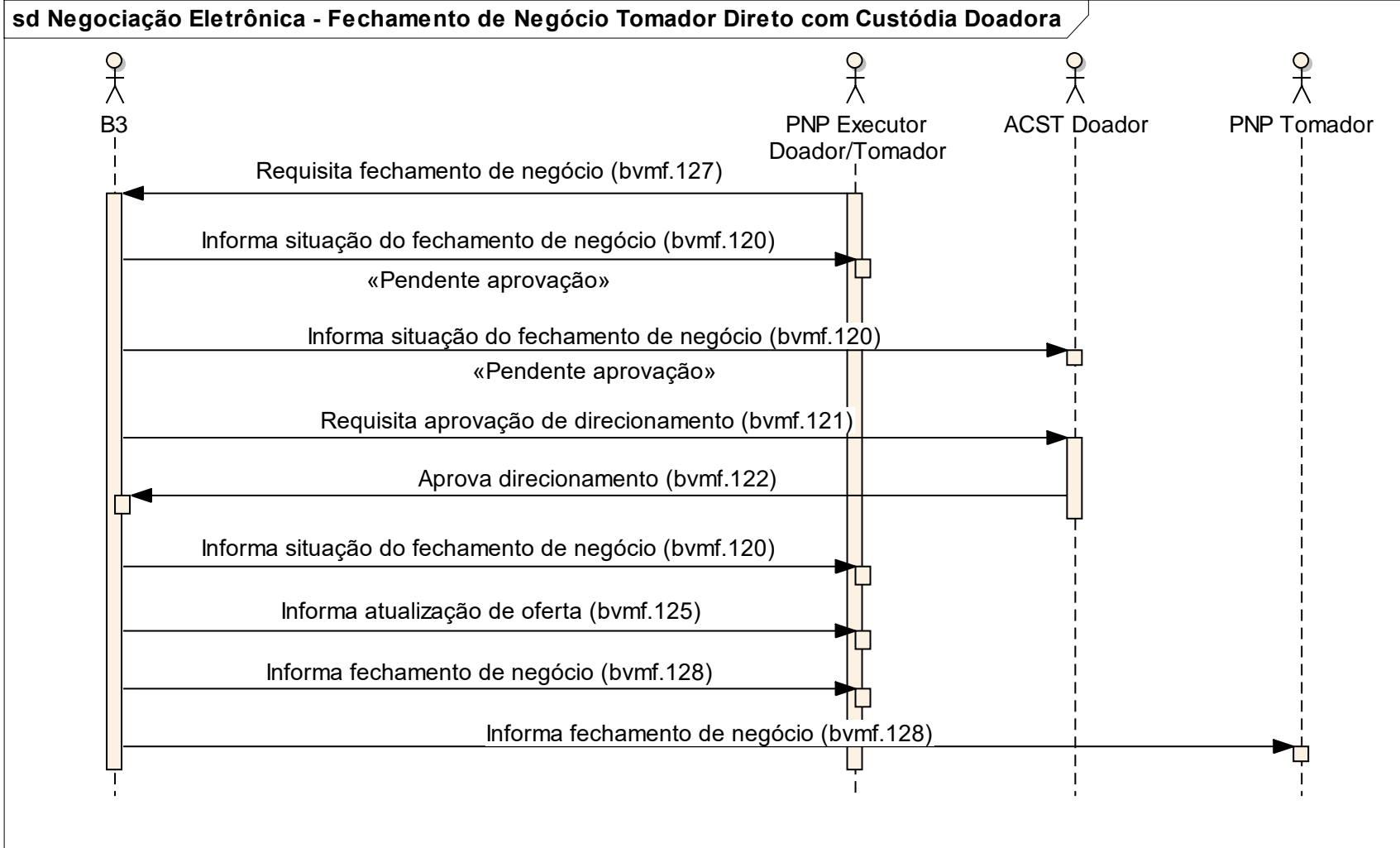

Cenário5: Negociação Eletrônica - Custodiante Doador Envia Aprovação de Direcionamento de Custódia com Erro

- O Custodiante Doador envia à B3 a mensagem **OfferInclusionApprovalResponse <bvmf.122.01>**, com a aprovação ou reprovação da custódia direcionada de empréstimo de ativos;
- A B3 envia uma **Message Reject (admi.002.001.01)** ao Custodiante com o código referente ao motivo da rejeição.

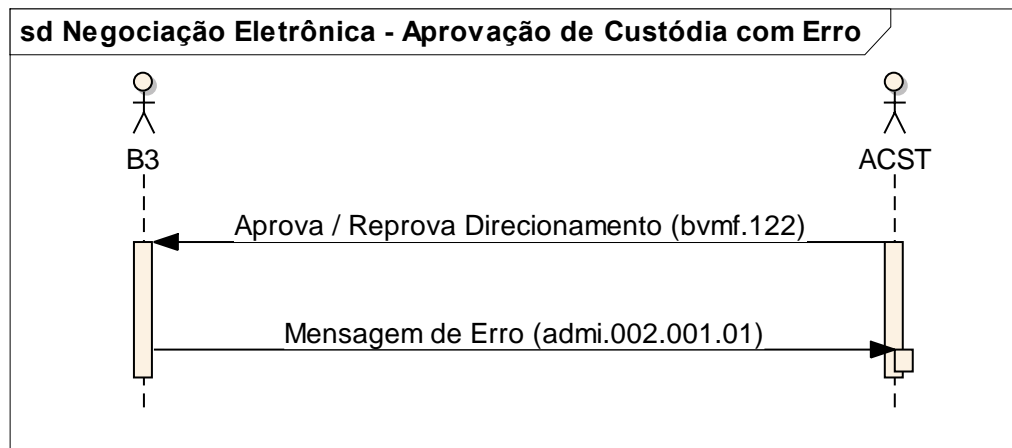



Cenário6: Negociação Eletrônica – Participante Doador Solicita Fechamento de Negócio Tomador ou Direto de Empréstimo de Ativos com Indicação de Doador Carrying

- O Participante Doador envia à B3 a mensagem **SecurityLendingMatchInstruction <bvmf.127.02>**, solicitando inserção de negócio de empréstimo de ativos com indicação de Participante Doador Carrying para a oferta doadora certificada;
- A B3 envia ao Participante a mensagem **SecuritiesLendingStatusAdvice <bvmf.120.01>**, informando a situação da inserção do negócio de empréstimo de ativos com pendência de aprovação;
- A B3 envia ao Participante Doador Carrying a mensagem **CarryingApprovalRequest <bvmf.123.01>** como requisição de confirmação de indicação Doador Carrying de empréstimo de ativos;
- O Participante Doador Carrying envia à B3 a mensagem **CarryingApprovalResponse <bvmf.124.01>**, com a aprovação ou reprovação da indicação de Doador Carrying de empréstimo de ativos;

Obs 1: No caso de rejeição da indicação de doador carrying por parte PNP/PL Doador Carrying, o negócio é rejeitado e a oferta tomadora será disponibilizada novamente no *book* de ofertas com a situação “disponível”. Se fechamento de pré-contrato direto, ofertas doadora e tomadora são rejeitadas.

Obs 2: Caso o PNP/PL Doador Carrying não tome nenhuma ação e o prazo de aceitação/reprovação da indicação de doador carrying seja expirado, a indicação será aceita passivamente.

- A B3 envia ao Participante Executor e Participante Doador Carrying a mensagem **SecuritiesLendingStatusAdvice <bvmf.120.01>**, informando a situação da inserção negócio de empréstimo de ativos;
- A B3 envia aos Participantes Executor, Contraparte e ao Mercado, a mensagem **OfferNotification <bvmf.125.02>**, informando atualização de oferta;
- A B3 envia aos Participantes Executor, Contraparte e ao Participante Doador Carrying, a mensagem **SecurityLendingMatchNotification <bvmf.128.02>**, informando fechamento de negócio.

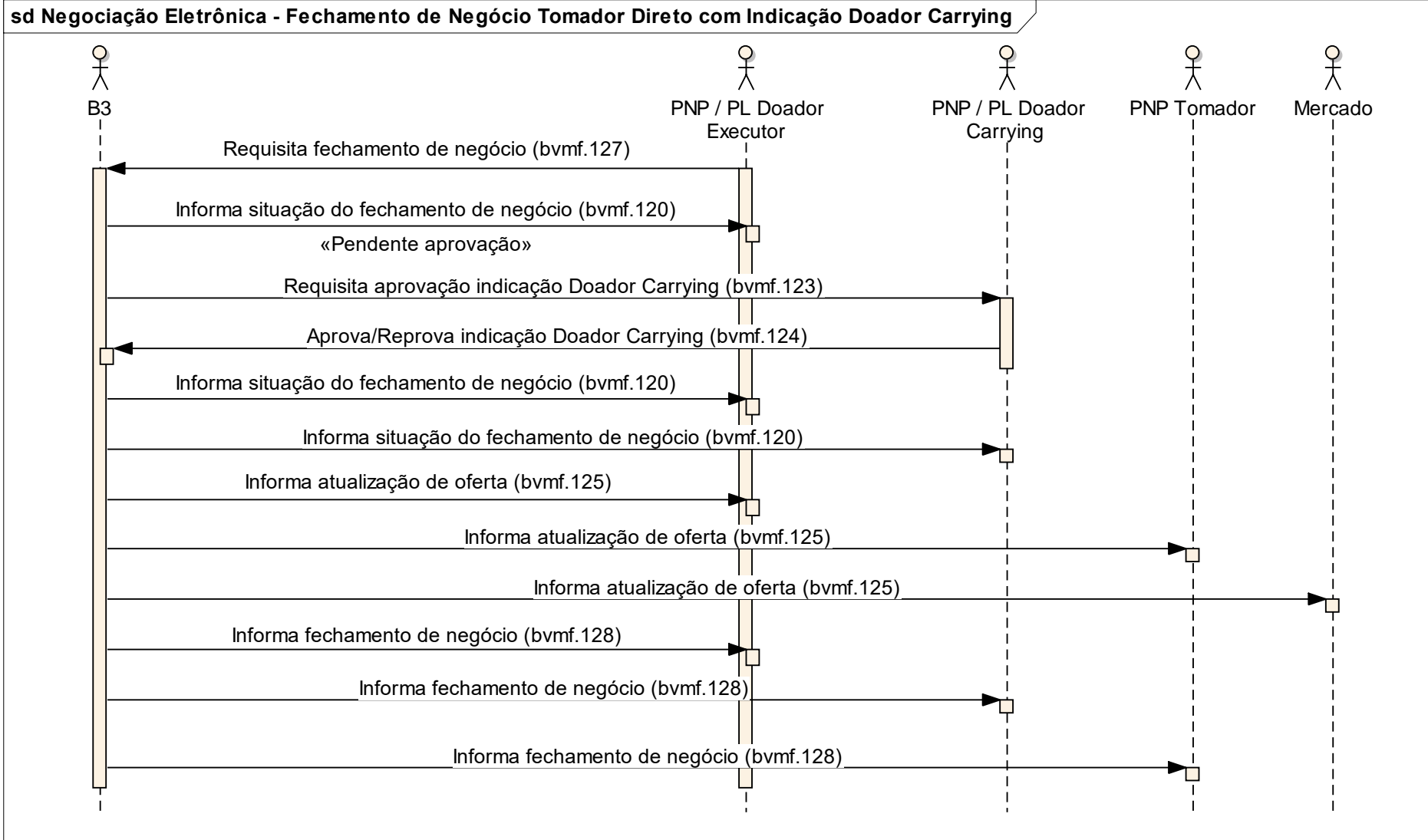



Definição – Catálogo de Mensagens

Data: 01/07/2024

Empréstimo e Compromissada

Cenário7: Participante Solicita Fechamento de Negócio Tomador ou Direto de Empréstimo de Ativos com Indicação de Doador Carrying e Direcionamento de Custódia Doadora

- O Participante envia à B3 a mensagem **SecurityLendingMatchInstruction <bvmf.127.02>**, solicitando inserção de negócio de empréstimo de ativos com indicação de Participante Doador Carrying para a oferta doadora certificada;
- A B3 envia ao Participante a mensagem **SecuritiesLendingStatusAdvice <bvmf.120.01>**, informando a situação da inserção de negócio de empréstimo de ativos com pendência de aprovação;
- A B3 envia ao ParticipanteDoador Carrying, a mensagem **CarryingApprovalRequest <bvmf.123.01>** como requisição de confirmação de indicação Doador Carrying de empréstimo de ativos;
- O Participante Doador Carrying envia à B3 a mensagem **CarryingApprovalResponse <bvmf.124.01>**, com a aprovação da Indicação de Doador Carrying de empréstimo de ativos e direcionamento de custódia;

Obs 1: No caso de rejeição da indicação de doador carrying por parte PNP/PL Doador carrying; o negócio é rejeitado, a oferta tomadora será disponibilizada novamente no *book* de ofertas com a situação “disponível”. Se fechamento de pré-contrato direto, ofertas doadora e tomadora são rejeitadas.

Obs 2: Caso o PNP/PL Doador Carrying não tome nenhuma ação e o prazo de aceitação/reprovação da indicação de doador carrying seja expirado, a indicação será aceita passivamente.

- A B3 envia ao Participante Executor e Participante Doador Carrying a mensagem **SecuritiesLendingStatusAdvice <bvmf.120.01>**, informando nova pendência na inserção de negócio de Empréstimo de Ativos;
- A B3 envia ao Custodiante Doador, a mensagem **OfferInclusionApprovalRequest <bvmf.121.02>** como requisição de confirmação da custódia direcionada de Empréstimo de Ativos.



Definição – Catálogo de Mensagens

Data: 01/07/2024

Empréstimo e Compromissada

- O Custodiante Doador envia à B3 a mensagem **OfferInclusionApprovalResponse <bvmf.122.01>**, com a aprovação da custódia direcionada de empréstimo de ativos;

Obs 1: No caso de rejeição do direcionamento de custódia por parte do Custodiante, o negócio é rejeitado e a oferta tomadora será disponibilizada novamente no *book* de ofertas com a situação “disponível”. Se fechamento de pré-contrato direto, ofertas doadora e tomadora são rejeitadas.

Obs 2: Caso o Custodiante não tome nenhuma ação e o prazo de aceitação/reprovação de direcionamento de oferta seja expirado, o direcionamento será rejeitado passivamente.

- A B3 envia ao Participante Executor, Contraparte, Participante Doador Carrying e Custodiante Doador a mensagem **SecuritiesLendingStatusAdvice <bvmf.120.01>**, informando a situação da inserção negócio de empréstimo de ativos;

- A B3 envia aos Participantes Executor, Contraparte e ao Mercado, a mensagem **OfferNotification <bvmf.125.02>**, informando cada atualização de oferta;

- A B3 envia aos Participantes Executor, Contraparte e ao Participante Doador Carrying, a mensagem **SecurityLendingMatchNotification <bvmf.128.02>**, informando fechamento de negócio.

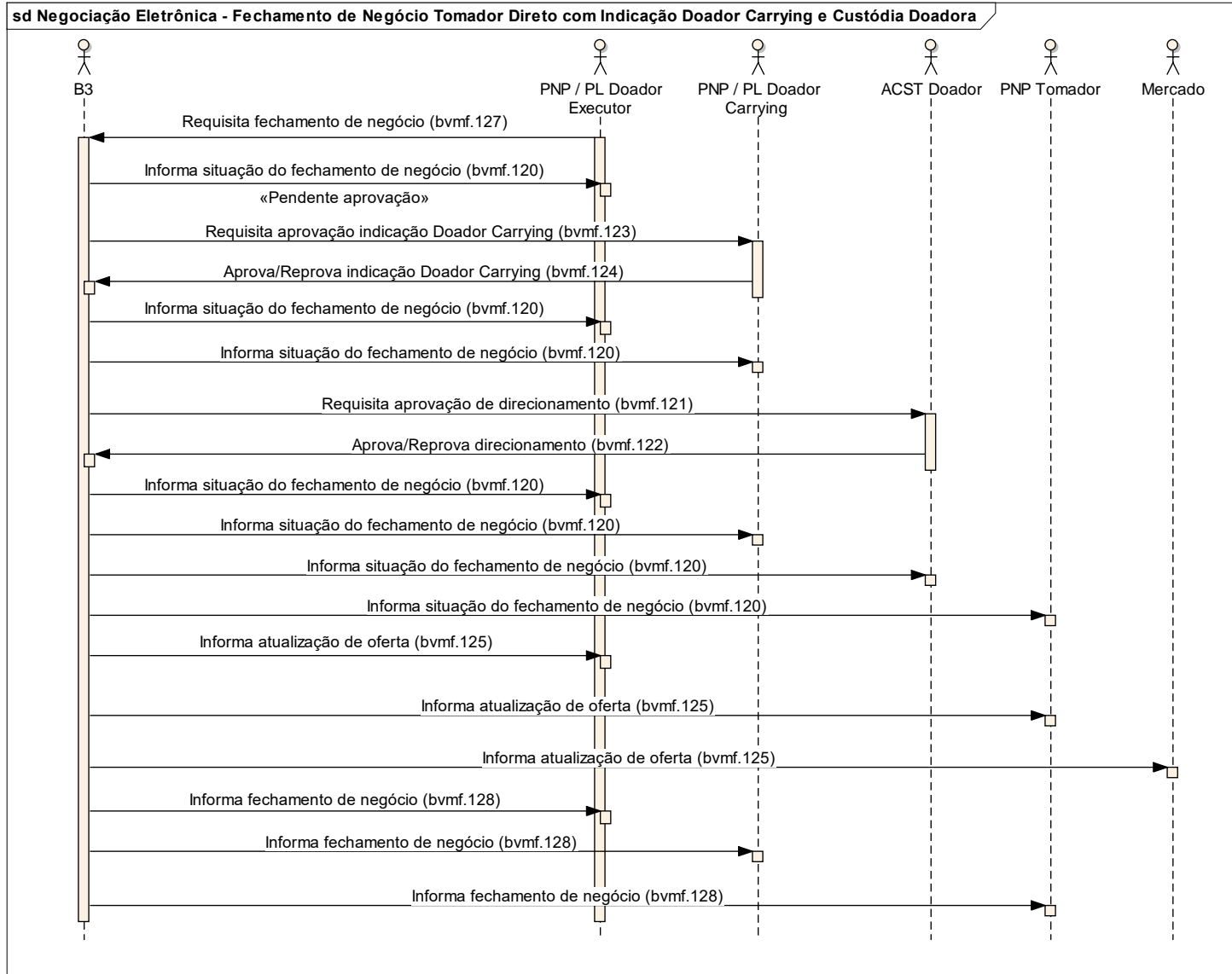

Cenário8: Negociação Eletrônica - Fechamento de Negócio de Empréstimo de Ativos Compulsório D+0 com Sucesso

- A B3 envia ao Mercado, a mensagem **OfferNotification <bvmf.125.02>**, informando atualização de oferta;
- A B3 envia aos Participantes a mensagem **SecurityLendingMatchNotification <bvmf.128.02>**, informando fechamento de negócio.

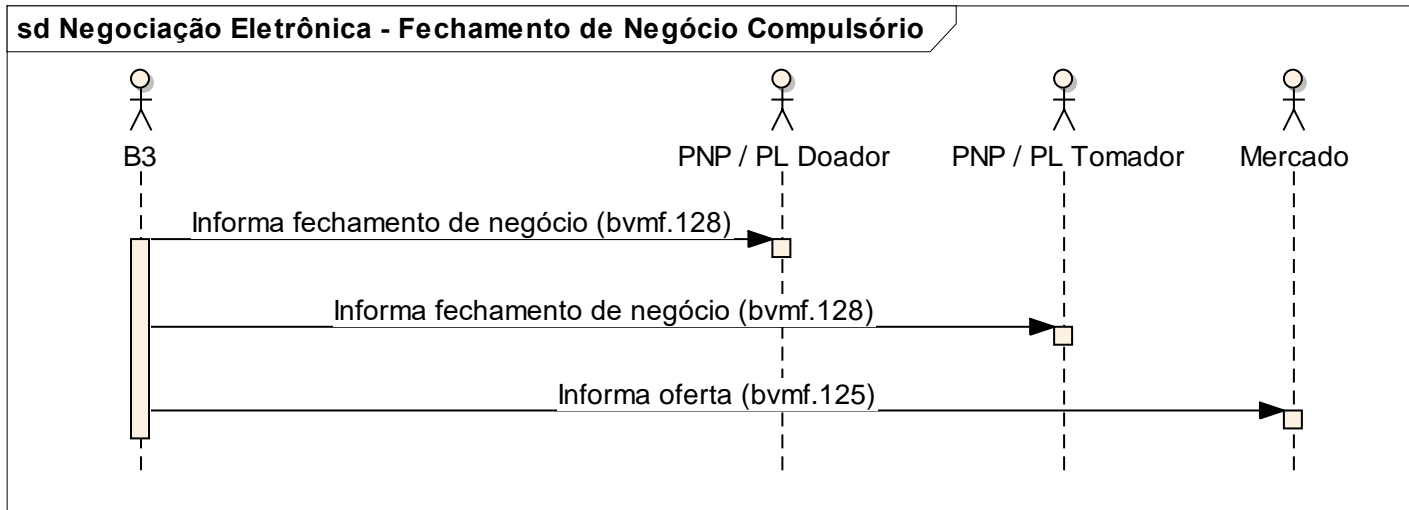

Informa Inserção de Oferta

Cenário1: B3 informa oferta detalhes de oferta inserida

- A B3 envia ao Participante de Negociação Pleno e Participante de Liquidação a mensagem OfferNotificationDetails <bvmf.144.01> para informar detalhes de oferta inserida.

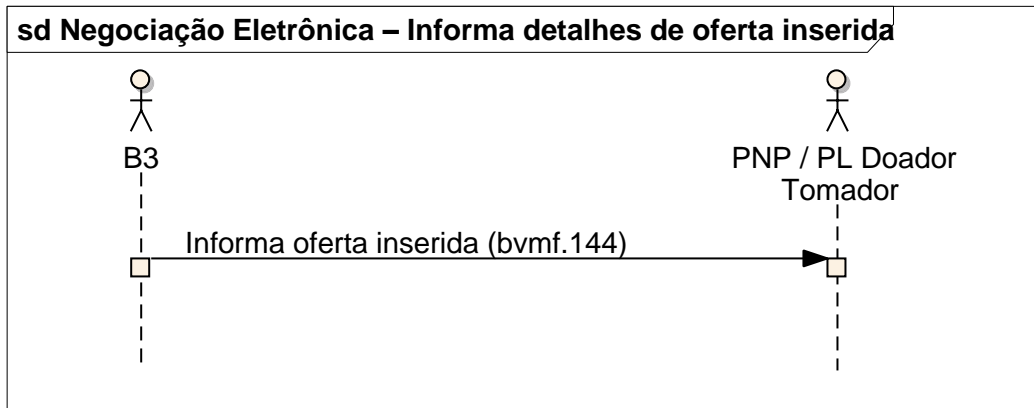



Arquivos de Empréstimo de Ativos

Introdução

Os fluxos abaixo ilustram a geração de arquivos enviados aos Participante de Negociação Pleno e Participante de Liquidação com informação de ofertas públicas, privadas, certificadas e não certificadas e negócios.

Cenário1: B3 informa ofertas públicas em aberto ao Participante de Negociação Pleno e Participante de Liquidação.

- A B3 envia ao Participante de Negociação Pleno e Participante de Liquidação o arquivo PublicSecuritiesLendingAvailableOfferReport <BVBG.066.01>, para informar ofertas públicas certificadas e não certificadas em aberto.

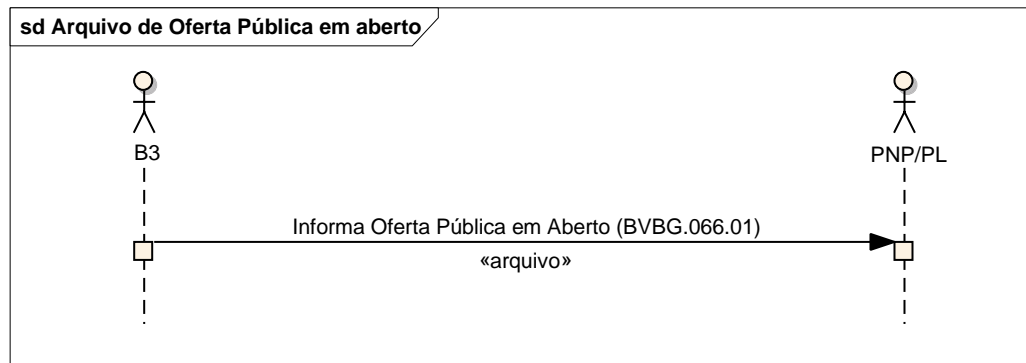

Cenário2: B3 informa as ofertas privadas em aberto ao Participante de Negociação Pleno e Participante de Liquidação Custodiantes.

- A B3 envia ao Participante de Negociação Pleno e Participante de Liquidação o arquivo PrivitySecuritiesLendingAvailableOfferReport <BVVG.067.01>, para informar as ofertas privadas certificadas da modalidade Registro em aberto (disponíveis/ estoque).

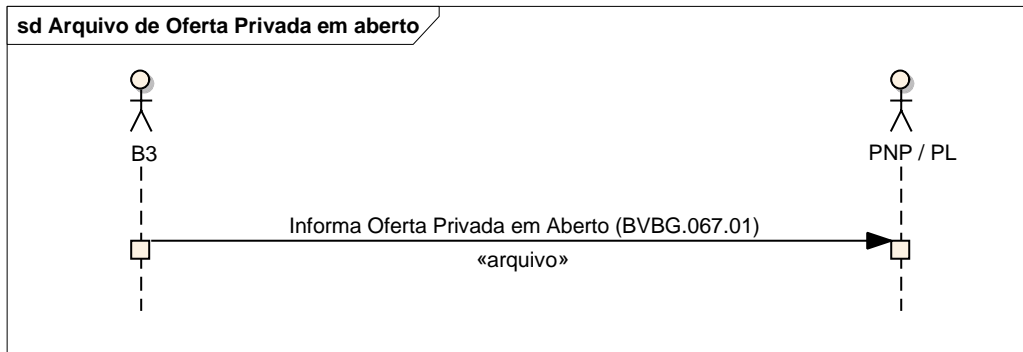



Cenário3: B3 informa as ofertas dos clientes em aberto ao Participante de Negociação Pleno e Participante de Liquidação.

- A B3 envia ao Participante de Negociação Pleno e Participante de Liquidação o arquivo SecuritiesLendingOfferReport <BVBG.068.01>, para informar as ofertas certificadas e não certificadas dos clientes em aberto.

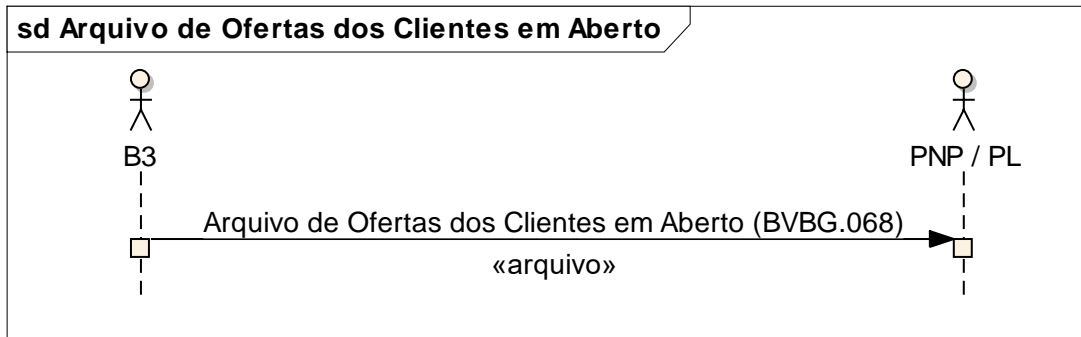



Cenário4: B3 informa os Pré-Contratos e Intenção de Pré-Contratos registrados ao Participante de Negociação Pleno e Participante de Liquidação.

- A B3 envia ao Participante de Negociação Pleno e Participante de Liquidação o arquivo SecuritiesLendingMatchReport <BVBG.069.01>, para informar pré-contratos/negócios registrados no dia, independente da situação do pré-contrato/negócio.

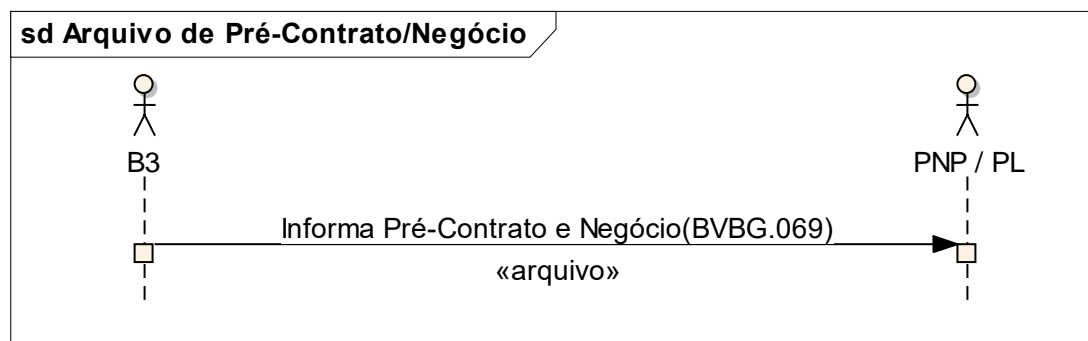



Informa Atualização na Posição de Empréstimo de Ativos

Cenário1- B3 informa atualização na Posição de Empréstimo de Ativos.

A B3 envia ao Participante de Negociação Pleno, Participante de Liquidação e Custodiantes a mensagem SecuritiesLendingPositionUpdate <bvmf.193.01> informando a atualização de posição de empréstimos de ativos a cada criação, alteração, renovação e liquidação antecipada.

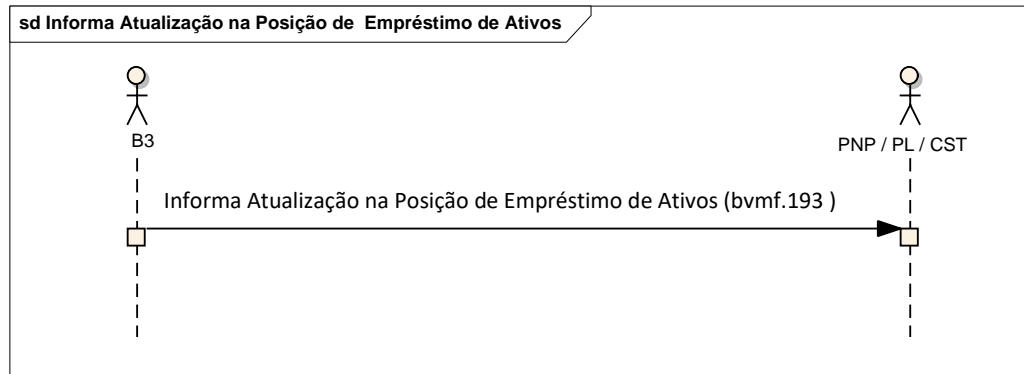



bvmf.119.02 - OfferInclusionRequest

Escopo

A mensagem OfferInclusionRequest <bvmf.119.02> é enviada pelo Participante Doador ou Tomador à B3 como requisição de inclusão de oferta de empréstimo de ativos ou compromissada.

Regras

R1: O preenchimento deste campo será obrigatório nas situações descritas abaixo:

- i. Para a modalidade de negociação registro
- ii. Para a modalidade de negociação eletrônica D+0 e D+1- Se a oferta doadora for certificada em conta final (sem repasse)
- iii. Para empréstimo de TPF
- iv. Para empréstimo de ETF de Renda Fixa

O preenchimento do campo não será obrigatório nas situações descritas abaixo:

- i. Para a modalidade de negociação eletrônica D+0 e D+1 – Se oferta doadora não certificada, certificada em conta transitória (repasse, máster e captura) e oferta tomadora

No caso acima o campo não deve ser enviado ou deve ser enviado com conteúdo 0.

R2: Para modalidade de negociação eletrônica D+0 e D+1, se oferta doadora não certificada este campo não deverá ser preenchido.

R3: Para modalidade de negociação registro preenchimento obrigatório. Para modalidade de negociação líquida D+0 e D+1 o campo não deverá ser preenchido. Para TPF e ETF de Renda Fixa o campo deverá ser preenchido nos casos de oferta direcionada.

R4: Para modalidade de negociação líquida D+0 e D+1 o preenchimento obrigatório deverá ser (SIM).

R5: Para todas as modalidades do empréstimo de ações e compromissada de TPF o campo deverá ser preenchido como NÃO. Para empréstimo de TPF e ETF de Renda Fixa poderá ser SIM ou NÃO.

R6: Para modalidade de negociação líquida D+0 e D+1 o preenchimento obrigatório deverá ser (NÃO).

R7: Este campo deverá ser preenchido apenas na modalidade de negociação D+0 e D+1.

R8: Para oferta do tipo tomadora este campo obrigatoriamente deverá ser (NÃO).

R9: Para modalidade de negociação eletrônica D+0 e D+1 este campo não deverá ser preenchido.

R10: Para TPF e ETF de Renda Fixa, este campo deverá ser preenchido sempre como 'Sim'.



R11: Para TPF e ETF de Renda Fixa, este campo deverá ser preenchido sempre igual a 'Bruto'.

R12: Para empréstimo de ativos de ações e ETF de Renda Fixa, o campo 4.8 - OfferRate é de preenchimento obrigatório.

R13: Para empréstimo e compromissada de TPF e empréstimo de ETF de Renda Fixa o preenchimento deste campo sempre deverá ser "Não".

R14: Este bloco é aplicável somente para compromissada de TPF.

R15: Este campo deverá ser preenchido, somente se a opção 4.9 - IndexPercentage for informada.

R16: Para TPF e ETF de Renda Fixa o preenchimento deste bloco é obrigatório.

R17: Este campo não deverá ser preenchido, quando CorrectionType for igual a 'Pré'. Quando o campo CorrectionType for igual a 'Pós', esse campo somente deve ser informado com "SELIC" ou "DI".

R18: Campo aplicável apenas para operações de TPF.

R19: Para empréstimo e compromissada de TPF este campo deverá ser preenchido somente se for taxa Pré-fixada.

R20: Este campo é aplicável apenas para oferta do tipo tomadora.

Estrutura da Mensagem bvmf.119.02 – OfferInclusionRequest

INDEX	OR	Message Item	Tag	Mult.	Data Type	Data Type Details	Description	Descrição	Regra
1.0		Identification	Id	[1..1]	+		Identifies unambiguously the transaction, generated from the requesting Party.	Identificação única da transação, gerada pelo Participante solicitante.	
1.1		TransactionIdentification	Txid	[1..1]	Max35Text	string maxLength = 35 minLength = 1	Unique transaction ID, known by the participant.	Identificação única da transação, conhecida pelo participante.	
2.0		PartyIdentification	PtyId	[1..1]	+		Provides details about the party identification.	Fornece detalhes da identificação do participante.	
2.1	{OR	LenderExecution	LndrExc tn	[1..1]	+		Provides details about the lender/vendor execution party identification.	Fornece detalhes sobre a identificação do participante doador/vendedor executor.	
2.1.1		PartyIdentification	PtyId	[1..1]	+		Provides details about the party identification.	Fornece detalhes de identificação do participante.	
2.1.1.1		ProprietaryIdentification	PrtryId	[1..1]	+		Unique and unambiguous identifier, as assigned to a financial institution using a proprietary identification scheme.	Identificação única atribuída a uma instituição usando um schema de identificação proprietária.	
2.1.1.1.1		Identification	Id	[1..1]	Max35Text	string maxLength = 35 minLength = 1	Unique and unambiguous identifier, as assigned to a financial institution using a proprietary identification scheme. This field requires an external code list. Those codes and values have been	Identificação única como é conhecida uma instituição usando um schema de identificação proprietária. Este campo requer uma lista de código	



INDEX	OR	Message Item	Tag	Mult.	Data Type	Data Type Details	Description	Descrição	Regra
							made external spreadsheet files to allow a flexible maintenance according to the updates requirements from B3. In this case the external identification is ExternalRole in the file ExternalCodeLists_BVMF.xls. The identification of the party must be informed in the standard below: Role+PartyIdentification e.g 3-123456, where 3 means TP (Trading Participant).	externo. Esses códigos e valores foram feitos em planilhas externas para permitir a manutenção de acordo com os requisitos de atualizações da B3. Neste caso, o externo é ExternalRole no arquivo ExternalCodeLists_BVMF.xls. A identificação do participante precisa ser informada no padrão abaixo: Categoria+Identificação do Participante ex: 3-123456, onde 3 significa PNP (Participante de Negociação Pleno).	
2.1.1.1.2		Issuer	Issr	[1..1]	Max35Text	string maxLength = 35 minLength = 1	Entity that assigns the identification.e.g BM&FBOVESPA. This field should be filled with default value = 40.	Entidade que emitiu a identificação. Ex: BM&FBOVESPA . Este campo deve ser preenchido com o valor default = 40.	
2.1.1.1.3		SchemeName	SchmeNm	[1..1]	Max35Text	string maxLength = 35 minLength = 1	Identification type code. E.g. CÓDIGO PARTICIPANTE BM&FBOVESPA. This field should be filled with default value = 39.	Código do tipo de documento. Ex: CÓDIGO PARTICIPANTE BM&FBOVESPA. Este campo deve ser preenchido com o valor default = 39.	
2.1.2		AccountIdentification	AcctId	[1..1]	+		Provides account identification.	Fornecer dados de identificação da conta.	
2.1.2.1		Proprietary	Prtry	[1..1]	+		Unique identifier for an account. It is assigned by the account servicer using a proprietary identification scheme.	Identificador único para uma conta, usando um schema de identificação proprietária.	
2.1.2.1.1		Identification	Id	[1..1]	Max35Text	string maxLength = 35 minLength = 1	Number account identification. Unique identification for the account investors. e.g 115 = Account Number	Número de identificação da conta. Identificação única para a conta do investidor. Ex: 115 = Número da Conta	
2.2	OR}	BorrowerExecution	BrrwrExctn	[1..1]	+		Provides details about the borrower/buyer party execution identification.	Fornecer detalhes sobre a identificação do participante tomador/comprador executor.	
2.2.1		PartyIdentification	PtyId	[1..1]	+		Provides details about the party identification.	Fornecer detalhes de identificação do participante.	
2.2.1.1		ProprietaryIdentification	PrtryId	[1..1]	+		Unique and unambiguous identifier, as assigned to a financial institution using a proprietary identification scheme.	Identificação única atribuída a uma instituição usando um schema de identificação proprietária.	
2.2.1.1.1		Identification	Id	[1..1]	Max35Text	string maxLength = 35 minLength = 1	Unique and unambiguous identifier, as assigned to a financial institution using a proprietary identification scheme.	Identificação única como é conhecida uma instituição usando um schema de identificação proprietária.	



INDEX	OR	Message Item	Tag	Mult.	Data Type	Data Type Details	Description	Descrição	Regra
							This field requires an external code list. Those codes and values have been made external spreadsheet files to allow a flexible maintenance according to the updates requirements from B3. In this case the external identification is ExternalRole in the file ExternalCodeLists_BVMF.xls. The identification of the party must be informed in the standard below: Role+PartyIdentification e.g 3-123456, where 3 means TP (Trading Participant).	Este campo requer uma lista de código externo. Esses códigos e valores foram feitos em planilhas externas para permitir a manutenção de acordo com os requisitos de atualizações da B3. Neste caso, o externo é ExternalRole no arquivo ExternalCodeLists_BVMF.xls. A identificação do participante precisa ser informada no padrão abaixo: Categoria+Identificação do Participante ex: 3-123456, onde 3 significa PNP (Participante de Negociação Pleno).	
2.2.1.1.2		Issuer	Issr	[1..1]	Max35Text	string maxLength = 35 minLength = 1	Entity that assigns the identification.e.g BM&FBOVESPA. This field should be filled with default value = 40.	Entidade que emitiu a identificação. Ex: BM&FBOVESPA . Este campo deve ser preenchido com o valor default = 40.	
2.2.1.1.3		SchemeName	SchmeNm	[1..1]	Max35Text	string maxLength = 35 minLength = 1	Identification type code. E.g. CÓDIGO PARTICIPANTE BM&FBOVESPA. This field should be filled with default value = 39.	Código do tipo de documento. Ex: CÓDIGO PARTICIPANTE BM&FBOVESPA. Este campo deve ser preenchido com o valor default = 39.	
2.2.2		AccountIdentification	AcctId	[1..1]	+		Provides account identification.	Fornecer dados de identificação da conta.	
2.2.2.1		Proprietary	Prtry	[1..1]	+		Unique identifier for an account. It is assigned by the account servicer using a proprietary identification scheme.	Identificador único para uma conta, usando um schema de identificação proprietária.	
2.2.2.1.1		Identification	Id	[1..1]	Max35Text	string maxLength = 35 minLength = 1	Number account identification. Unique identification for the account investors. e.g 115 = Account Number	Número de identificação da conta. Identificação única para a conta do investidor. Ex: 115 = Número da Conta	
3.0		CustodianInformation	CtdnInf	[0..1]	+		Provides custodian information.	Fornecer informações do custodiante.	R2
3.1		PartyIdentification	PtyId	[1..1]	+		Provides details about the party identification.	Fornecer detalhes de identificação do participante.	
3.1.1		ProprietaryIdentification	PrtryId	[1..1]	+		Unique and unambiguous identifier, as assigned to a financial institution using a proprietary identification scheme.	Identificação única atribuída a uma instituição usando um schema de identificação proprietária.	



INDEX	OR	Message Item	Tag	Mult.	Data Type	Data Type Details	Description	Descrição	Regra
3.1.1.1		Identification	Id	[1..1]	Max35Text	string maxLength = 35 minLength = 1	Unique and unambiguous identifier, as assigned to a financial institution using a proprietary identification scheme. This field requires an external code list. Those codes and values have been made external spreadsheet files to allow a flexible maintenance according to the updates requirements from B3. In this case the external identification is ExternalRole in the file ExternalCodeLists_BVMF.xls. The identification of the party must be informed in the standard below: Role+PartyIdentification e.g 3-123456, where 3 means TP (Trading Participant).	Identificação única como é conhecida uma instituição usando um schema de identificação proprietária. Este campo requer uma lista de código externo. Esses códigos e valores foram feitos em planilhas externas para permitir a manutenção de acordo com os requisitos de atualizações da B3. Neste caso, o externo é ExternalRole no arquivo ExternalCodeLists_BVMF.xls. A identificação do participante precisa ser informada no padrão abaixo: Categoria+Identificação do Participante ex: 3-123456, onde 3 significa PNP (Participante de Negociação Pleno).	
3.1.1.2		Issuer	Issr	[1..1]	Max35Text	string maxLength = 35 minLength = 1	Entity that assigns the identification.e.g BM&FBOVESPA. This field should be filled with default value = 40.	Entidade que emitiu a identificação. Ex: BM&FBOVESPA . Este campo deve ser preenchido com o valor default = 40.	
3.1.1.3		SchemeName	SchmeNm	[1..1]	Max35Text	string maxLength = 35 minLength = 1	Identification type code. E.g. CÓDIGO PARTICIPANTE BM&FBOVESPA. This field should be filled with default value = 39.	Código do tipo de documento. Ex: CÓDIGO PARTICIPANTE BM&FBOVESPA. Este campo deve ser preenchido com o valor default = 39.	
3.2		AccountIdentification	AcctId	[0..1]	+		Provides the account identification.	Fornecer dados de identificação da conta.	
3.2.1		Proprietary	Prtry	[1..1]	+		Unique identifier for an account. It is assigned by the account servicer using a proprietary identification scheme.	Identificador único para uma conta, usando um schema de identificação proprietária.	
3.2.1.1		Identification	Id	[1..1]	Max35Text	string maxLength = 35 minLength = 1	Number account identification. Unique identification for the account investors. e.g 115 = Account Number	Número de identificação da conta. Identificação única para a conta do investidor. Ex: 115 = Número da Conta	
4.0		SecuritiesLendingInformation	SctiesLndgInf	[1..1]	+		Block with the details of the Securities Lending contract.	Bloco com detalhes da oferta de aluguel de ativos.	
4.1		OfferingCertificateIndicator	OfferngCertInd	[1..1]	YesNoIndicator	boolean	Offering certificate indicator.	Indicador de oferta certificada.	R8, R10
4.2		FinancialInstrumentAttributes	FinInstrmAttrbts	[0..1]	+		Elements characterising a financial instrument.	Elementos que caracterizam um instrumento.	R16



INDEX	OR	Message Item	Tag	Mult.	Data Type	Data Type Details	Description	Descrição	Regra
4.2.1		Market	Mkt	[1..1]	ExternalMarketCode	int	Represents the Second level of market classification in the post trade process. Example: 1 - Spot 2 - Future 3 - Options on Spot 4 - Options on Future 5 - Forward 10 - Cash 12 - Options exercise (call) 13 - Options exercise (put) 17 - Auction 20 - Odd Lot 30 - Equity Forward 70 - Equity Call 80 - Equity Put This field requires an external code list. Those codes and values have been made external spreadsheet files to allow a maintenance according to the updates requirements from BVMF. In this case the external is ExternalMarketCode in the file ExternalCodeLists_BVMF.xls	Representa o segundo nível da classificação de mercado no processo de pós-negociação. Exemplo: 1 - MERCADO DISPONIVEL 2 - MERCADO FUTURO 3 - OPCOES SOBRE DISPONIVEL 4 - OPCOES SOBRE FUTURO 5 - MERCADO TERMO 10 - Vista 12 - Exercício de opções de compra 13 - Exercício de opções de venda 17 - Leilão 20 - Fracionário 30 - Termo 70 - OPC 80 - OPV Este campo requer uma lista de código externo. Esses códigos e os valores foram criados em uma planilha externa para permitir uma manutenção de acordo com os requisitos de atualizações da BVMF. Neste caso, o externo é ExternalMarketCode no arquivo ExternalCodeLists_BVMF.xls	
4.3		UnderlyingFinancialInstrumentIdentification	UndrlygFinInstrmld	[1..1]	+		Provides underlying financial instrument identification.	Informação de identificação do instrumento financeiro subjacente.	
4.3.1		OtherIdentification	Othrld	[1..1]	+		Identification of a security by proprietary or domestic identification scheme.	Identificação proprietária de um instrumento.	
4.3.1.1		Identification	Id	[1..1]	Max35Text	string maxLength = 35 minLength = 1	Unique numeric code used to identify the instrument in the B3 trading environment.	Código numérico único usado para identificar o instrumento dentro do ambiente de negociação B3.	
4.3.1.2		Type	Tp	[1..1]	+		Identification type.	Tipo da identificação.	
4.3.1.2.1		Proprietary	Prtry	[1..1]	Max35Text	string maxLength = 35 minLength = 1	Unique and unambiguous identification source using a proprietary identification scheme. Valid Values: 8. (Security source).	Identificação única e inequívoca usando um esquema de identificação proprietária. Valores válidos 8. (Security source).	



INDEX	OR	Message Item	Tag	Mult.	Data Type	Data Type Details	Description	Descrição	Regra
4.3.2		PlaceOfListing	PlcOfListg	[1..1]	+		Market on which the security is listed.	Mercado em que o instrumento está listado.	
4.3.2.1		MarketIdentifier Code	MktldrCd	[1..1]	MICIdentifier	string pattern = [A-Z0-9]{4,4}	Market Identifier Code. Identification of the exchange as stipulated in the ISO 10383 standard "Codes for exchanges and market identifications". This tag is optional and if no Securities Exchange is provided - it is assumed to be a B3 instrument. Default Value = "BVMF" (SecurityExchange)	Código identificador da bolsa em que o instrumento está listado. Identificação do mercado financeiro, conforme estipulado na norma ISO 10383 . Default = "BVMF".	
4.4		PaymentType	PmtTp	[1..1]	ExternalPaymentTypeCode	int	This field identifies the settlement type . This field requires an externalcodelist. These codes and values were made in external sheets to allow the flexible maintenance according to the update requirements at BM&FBOVESPA. In this case, the external is ExternalPaymentTypeCode on the file ExternalCodeLists_BVMF.xls.	Este campo identifica a forma de liquidação do negócio. Este campo requer uma lista de código externo. Esses códigos e valores foram feitos em planilhas externas para permitir a manutenção flexível de acordo com os requisitos de atualizações da BM&FBOVESPA. Neste caso o externo é ExternalPaymentTypeCode no arquivo ExternalCodeLists_BVMF.xls.	R11
4.5		DaysToSettlement	DaysToSttlm	[0..1]	Max4Text	string maxLength = 4 minLength = 1	Indicates number of days settlement in a forward's contract (equities).	Prazo em dias para a liquidação do contrato a termo de ações.	R7
4.6		InitialQuantity	InitlQty	[1..1]	DecimalNumber	decimal fractionDigits = 17 totalDigits = 18	Initial quantity.	Quantidade de ativos para alugar.	
4.7		GrossAmount	GrssAmt	[0..1]	+		This block informs the gross trade amount.	Este bloco informa o volume negociado.	R14
4.7.1		Amount	Amt	[1..1]	ActiveOrHistoricCurrencyAndAmount	decimal fractionDigits = 5 minInclusive = 0 totalDigits = 18	Amount of money in the cash entry.	Valor em moeda.	
4.8	{OR	OfferRate	OfferRate	[1..1]	+		Offer rate.	Taxa da oferta.	R12, R19
4.8.1		Rate	Rate	[1..1]	PercentageRate	decimal fractionDigits = 10 totalDigits = 11	Value is expressed as a rate.	Valor expresso como uma taxa	



INDEX	OR	Message Item	Tag	Mult.	Data Type	Data Type Details	Description	Descrição	Regra
							Rate expressed as a percentage, that is, in hundredths, for example, 0.7 is 7/10 of a percent, and 7.0 is 7%.	Taxa expressa em porcentagem, ou seja, em centésimos, por exemplo, 0.7 é 7/10 de um por cento e 7.0 é 7%.	
4.9	OR}	IndexPercentage	IndxPctg	[1..1]	RestrictedBVMFActiveAnd4DecimalQuantity	decimal fractionDigits = 4 totalDigits = 12	Percentage of correction index. Rate expressed as a percentage, that is, in hundredths, for example, 0.7 is 7/10 of a percent, and 7.0 is 7%.	Percentual do índice de correção. Taxa expressa em porcentagem, ou seja, em centésimos, por exemplo, 0.7 é 7/10 de um por cento e 7.0 é 7%.	
4.10		InterestRateIndex	IntrstRateIndx	[0..1]	ExternalIndexTypeCode	int	Interest Rate Index. This field requires an external code list. Those codes and values have been made external spreadsheet files to allow a flexible maintenance according to the updates requirements from BM&FBOVESPA. In this case the external is ExternalIndexTypeCode in the file ExternalCodeLists_BVMF.xls.	Indexador de correção. Este campo requer uma lista de código externo. Esses códigos e os valores foram criados em uma planilha externa para permitir uma manutenção flexível de acordo com os requisitos de atualizações da B3. Neste caso, o externo é ExternalIndexTypeCode no arquivo ExternalCodeLists_BVMF.xls.	R15, R17
4.11		CorrectionType	CrrctnTp	[0..1]	ExternalCorrectionTypeCode	int	Type of correction. Eg.: Pré or Pós. This field requires an external code list. Those codes and values have been made external spreadsheet files to allow a flexible maintenance according to the updates requirements from B3. In this case the external is ExternalCorrectionTypeCode in the file ExternalCodeLists_BVMF.xls.	Tipo de correção. Exemplo: Pré ou Pós. Este campo requer uma lista de código externo. Esses códigos e os valores foram criados em uma planilha externa para permitir uma manutenção flexível de acordo com os requisitos de atualizações da B3. Neste caso, o externo é ExternalCorrectionTypeCode no arquivo ExternalCodeLists_BVMF.xls.	R18
4.12		SubAccountIdentification	SubAcctId	[0..1]	+		Provides identification of the sub account.	Fornecer identificação da carteira depositária.	R1
4.12.1		SubAccount	SubAcct	[1..1]	Max5Text	string maxLength = 5 minLength = 1	Sub account identification.	Identificação da carteira na depositária	
4.13		MinimumDateForCallback	MinDtForCallBck	[0..1]	ISODate	date	This is the minimum date at which the borrower/buyer is not allowed to give back the securities. Additionally this date represents the minimum date when the lender can ask for early settlement and for both sides (lender/borrower) make a renewal request.	Esta é a data mínima (Carência) em que o participante tomador/comprador é obrigado a permanecer com o contrato de empréstimo de título aluguel de ativos. A data de carência também é a data mínima para o doador pedir	R9



INDEX	OR	Message Item	Tag	Mult.	Data Type	Data Type Details	Description	Descrição	Regra
								liquidação antecipada e para ambos os lados solicitarem uma renovação.	
4.14		ExpiryDate	XpryDt	[1..1]	ISODate	date	Expiration date of the offer.	Data de validade da oferta.	
4.15		ClosePartyIdentification	ClsPtyId	[0..1]	+		Provides details about the close party identification.	Fornecer detalhes da identificação do Participante de Negociação Pleno ou Participante de Liquidação para fechar o pré-contrato (oferta direcionada).	R3
4.15.1		ProprietaryIdentification	PrtryId	[1..1]	+		Unique and unambiguous identifier, as assigned to a financial institution using a proprietary identification scheme.	Identificação única atribuída a uma instituição usando um schema de identificação proprietária.	
4.15.1.1		Identification	Id	[1..1]	Max35Text	string maxLength = 35 minLength = 1	Unique and unambiguous identifier, as assigned to a financial institution using a proprietary identification scheme. This field requires an external code list. Those codes and values have been made external spreadsheet files to allow a flexible maintenance according to the updates requirements from B3. In this case the external identification is ExternalRole in the file ExternalCodeLists_BVMF.xls. The identification of the party must be informed in the standard below: Role+PartyIdentification e.g 3-123456, where 3 means TP (Trading Participant).	Identificação única como é conhecida uma instituição usando um schema de identificação proprietária. Este campo requer uma lista de código externo. Esses códigos e valores foram feitos em planilhas externas para permitir a manutenção de acordo com os requisitos de atualizações da B3. Neste caso, o externo é ExternalRole no arquivo ExternalCodeLists_BVMF.xls. A identificação do participante precisa ser informada no padrão abaixo: Categoria+Identificação do Participante. Exemplo: 3-123456, onde 3 significa PNP (Participante de Negociação Pleno).	
4.15.1.2		Issuer	Issr	[1..1]	Max35Text	string maxLength = 35 minLength = 1	Entity that assigns the identification.e.g BM&FBOVESPA. This field should be filled with default value = 40	Entidade que emitiu a identificação. Exemplo: BM&FBOVESPA . Este campo deve ser preenchido com o valor default = 40.	
4.15.1.3		SchemeName	SchmeNm	[1..1]	Max35Text	string maxLength = 35 minLength = 1	Identification type code. E.g. CÓDIGO PARTICIPANTE BM&FBOVESPA This field should be filled with default value = 39.	Código do tipo de documento. Exemplo: CÓDIGO PARTICIPANTE BM&FBOVESPA. Este campo deve ser preenchido com o valor default = 39.	
4.16		AnonymityIndicator	AnmtyInd	[1..1]	YesNoIndicator	boolean	Anonymous contract indicator.	Indicador de contrato anônimo.	R5
4.17		EarlyClosingIndicator	EarlyClsgInd	[1..1]	YesNoIndicator	boolean	It indicates whether the contract can or can not be settled before the expiry date.	Indica se o contrato pode ou não ser liquidado antecipadamente pelo doador.	R4



INDEX	OR	Message Item	Tag	Mult.	Data Type	Data Type Details	Description	Descrição	Regra
4.18		TenderOfferEarlySettlementIndicator	TndrOfferEarlySttlmlnd	[1..1]	YesNoIndicator	boolean	Indicator of early settlement in the case of Tender Offer.	Indicador de liquidação antecipada em caso de OPA.	R4, R13
4.19		RepoInformation	RepoInf	[0..1]	+		Provides information about Repo.	Fornecer informações sobre compromissada de TPF.	R14
4.19.1		BorrowerEarlySettlementIndicator	BrrwrEarlySttlmlnd	[1..1]	YesNoIndicator	boolean	Indicator of early settlement permission by the buyer.	Indicador de permissão de liquidação antecipada pelo comprador.	
4.20		NonStandardIndicator	NonStdlnnd	[1..1]	YesNoIndicator	boolean	Indicator used to inform that the included offer will have a different flow from the closing of the transaction moment.	Indicador utilizado para informar que a oferta inserida terá fluxo diferenciado no momento do fechamento do pré-contrato.	R6, R13
4.21		OrderType	OrdrtP	[0..1]	ExternalOrderTypeCode	Int	Identifica a modalidade de execução de uma oferta. Este campo requer uma lista de código externo. Esses códigos e os valores foram criados em uma planilha externa para permitir uma manutenção flexível de acordo com os requisitos de atualizações da B3. Neste caso, o externo é ExternalOrderTypeCode no arquivo ExternalCodeLists_BVMF.xls.	Identify the mode of execution of an offer. This field requires an external code list. Those codes and values have been made external spreadsheet files to allow a flexible maintenance according to the updates requirements from BM&FBOVESPA. In this case the external is ExternalOrderTypeCode in the file ExternalCodeLists_BVMF.xls.	R7, R20



bvmf.120.01 -SecuritiesLendingStatusAdvice

Escopo

A mensagem SecuritiesLendingStatusAdvice <bvmf.120.01> é enviada pela B3 ao Participante Doador, Tomador ou Custodiante informando a situação da solicitação de ofertas, pré-contrato e negócio de empréstimo de ativos.

Regras

R1: No fluxo de oferta, se oferta doadora/vendedora será preenchido com o número da oferta doadora/vendedora, se oferta tomadora/compradora será preenchido com o número da oferta tomadora/compradora. Quando ocorrer erro de negócio campo aparecerá zerado.

No fluxo de negócio, quando parte doadora/vendedora receberá o número da oferta doadora/vendedora e o número de negócio. Quando parte tomadora/compradora receberá o número da oferta tomadora/compradora e o número do negócio. Para os casos de negócio direto será enviada mensagem com os números do negócio e da oferta doadora.

R2: Campo exibido somente ao Participante Executor (Doador/vendedor ou Tomador/comprador).

R3: Campo exibido ao Participante Carrying nos casos de aprovação/rejeição de repasse.

Estrutura da Mensagem bvmf.120.01 – SecuritiesLendingStatusAdvice

INDEX	OR	Message Item	Tag	Mult.	Data Type	Data Type Details	Description	Descrição	Regra
1.0		Identification	Id	[0..1]	+		Identifies unambiguously the transaction, generated from the requesting Party.	Identificação única da transação, gerada pelo Participante solicitante.	
1.1		TransactionIdentification	TxId	[1..1]	Max35Text	string maxLength = 35 minLength = 1	Unique transaction ID, known by the participant.	Identificação única da transação, conhecida pelo participante.	
2.0		SecuritiesLendingIdentification	SctiesLndgld	[0..1]	+		Offer details of the participant.	Detalhes da oferta e/ou negócio do participante.	
2.1		SecuritiesFinancingTradeIdentification	SctiesFinngTradId	[0..1]	Max35Text	string maxLength = 35 minLength = 1	Trade number.	Identificação do negócio de aluguel de ativos.	
2.2		OfferingNumber	OfferngNb	[1..1]	Number	int fractionDigits =	It indicates the original offering code.	Código da oferta.	R1



INDEX	OR	Message Item	Tag	Mult.	Data Type	Data Type Details	Description	Descrição	Regra
						0 totalDigits = 18			
3.0		PartyIdentification	PtyId	[1..1]	+		Provides details about the party identification.	Fornecer detalhes da identificação do participante.	
3.1		ProprietaryIdentification	PrtryId	[1..1]	+		Unique and unambiguous identifier, as assigned to a financial institution using a proprietary identification scheme.	Identificação única atribuída a uma instituição usando um schema de identificação proprietária.	
3.1.1		Identification	Id	[1..1]	Max35Text	string maxLength = 35 minLength = 1	Unique and unambiguous identifier, as assigned to a financial institution using a proprietary identification scheme. This field requires an external code list. Those codes and values have been made external spreadsheet files to allow a flexible maintenance according to the updates requirements from B3. In this case the external identification is ExternalRole in the file ExternalCodeLists_BVMF.xls. The identification of the party must be informed in the standard below: Role+PartyIdentification e.g 3-123456, where 3 means TP (Trading Participant).	Identificação única como é conhecida uma instituição usando um schema de identificação proprietária. Este campo requer uma lista de código externo. Esses códigos e valores foram feitos em planilhas externas para permitir a manutenção de acordo com os requisitos de atualizações da B3. Neste caso, o externo é ExternalRole no arquivo ExternalCodeLists_BVMF.xls. A identificação do participante precisa ser informada no padrão abaixo: Categoria+Identificação do Participante. Exemplo: 3-123456, onde 3 significa PNP (Participante de Negociação Pleno).	
3.1.2		Issuer	Issr	[1..1]	Max35Text	string maxLength = 35 minLength = 1	Entity that assigns the identification.e.g BM&FBOVESPA. This field should be filled with default value = 40	Entidade que emitiu a identificação. Exemplo: BM&FBOVESPA . Este campo deve ser preenchido com o valor default = 40.	
3.1.3		SchemeName	SchmeNm	[1..1]	Max35Text	string maxLength = 35 minLength = 1	Identification type code. E.g. CÓDIGO PARTICIPANTE BM&FBOVESPA This field should be filled with default value = 39.	Código do tipo de documento. Exemplo: CÓDIGO PARTICIPANTE BM&FBOVESPA. Este campo deve ser preenchido com o valor default = 39.	
4.0		OfferingInstructionStatus	OfferingInstrSts	[1..1]	+		This block contains information on the status of the offer / contract number.	Este bloco contém informações sobre a situação da oferta e/ou negócio.	
4.1		ProprietaryStatus	PrtrySts	[1..1]	+		Status information related to the request.	Informações da situação relacionada a solicitação.	



INDEX	OR	Message Item	Tag	Mult.	Data Type	Data Type Details	Description	Descrição	Regra
4.1.1		StatusCode	StsCd	[1..1]	Max10Text	string maxLength = 10 minLength = 1	Provides a proprietary status of each processing requested. This field requires an external code list. These codes and values have been made external spreadsheet files to allow a flexible maintenance according to the updates requirements from B3. In this case the external file is ExternalIncludeOfferingStatusCode in the file ExternalCodeLists_BVMF.xls	Identificação proprietária da situação de cada processamento solicitado na mensagem. Este campo requer uma lista de códigos externos. Esses códigos e valores foram feitos em planilhas externas para permitir a manutenção flexível de acordo com os requisitos de atualizações da B3. Neste caso, o externo é ExternalIncludeOfferingStatusCode localizado no arquivo ExternalCodeLists_BVMF.xls	
4.2		ErrorIdentification	ErrId	[0..*]	+		Block with error information generated.	Bloco com informação do erro gerado.	
4.2.1		RuleIdentification	RuleId	[1..1]	Max10Text	string maxLength = 10 minLength = 1	Code identification related to the rule that was violated by the rejected message.	Código da regra que foi violada causando a rejeição da mensagem de origem.	
5.0		ApprovalInformation	ApprvInf	[0..2]	+		Provides information about the approval inclusion of the offer.	Fornecer informações sobre aprovações no processo de oferta.	R2, R3
5.1		ContractStatusCode	CtrctStsCd	[1..1]	Max10Text	string maxLength = 10 minLength = 1	The purpose of this field is to keep the participants updated on the status (Approval, Rejection and Pending Approval) of the transaction. This field requires an external code list. Those codes and values have been made external spreadsheet files to allow a flexible maintenance according to the updates requirements from B3. In this case the external identification is ExternalContractStatusCode in the file ExternalCodeLists_BVMF.xls.	O objetivo deste campo é manter os participantes atualizados sobre o status (aprovação, rejeição e aprovação pendente) da transação. Este campo requer uma lista de código externo. Esses códigos e valores foram feitos em planilhas externas para permitir a manutenção de acordo com os requisitos de atualizações da B3. Neste caso, o externo é ExternalContractStatusCode no arquivo ExternalCodeLists_BVMF.xls.	
6.0		RejectionInformation	RjctnInf	[0..1]	+		Provides information about the rejection inclusion of the offer.	Fornecer informações sobre rejeição no processo de oferta.	R2, R3
6.1		ContractStatusCode	CtrctStsCd	[1..1]	Max10Text	string maxLength = 10 minLength = 1	The purpose of this field is to keep the participants updated on the status (Approval, Rejection and Pending Approval) of the transaction.	O objetivo deste campo é manter os participantes atualizados sobre o status (aprovação, rejeição e aprovação pendente) da transação.	



INDEX	OR	Message Item	Tag	Mult.	Data Type	Data Type Details	Description	Descrição	Regra
							This field requires an external code list. Those codes and values have been made external spreadsheet files to allow a flexible maintenance according to the updates requirements from B3. In this case the external identification is ExternalContractStatusCode in the file ExternalCodeLists_BVMF.xls.	Este campo requer uma lista de código externo. Esses códigos e valores foram feitos em planilhas externas para permitir a manutenção de acordo com os requisitos de atualizações da B3. Neste caso, o externo é ExternalContractStatusCode no arquivo ExternalCodeLists_BVMF.xls.	
7.0		PendingApprovalInformation	PdgApprvllnf	[0..2]	+		Provides information about pending approvals inclusion of the offer.	Fornecer informações sobre aprovações pendentes no processo de oferta.	R2
7.1		ContractStatusCode	CtrctStsCd	[1..1]	Max10Text	string maxLength = 10 minLength = 1	The purpose of this field is to keep the participants updated on the status (Approval, Rejection and Pending Approval) of the transaction. This field requires an external code list. Those codes and values have been made external spreadsheet files to allow a flexible maintenance according to the updates requirements from B3. In this case the external identification is ExternalContractStatusCode in the file ExternalCodeLists_BVMF.xls.	O objetivo deste campo é manter os participantes atualizados sobre o status (aprovação, rejeição e aprovação pendente) da transação. Este campo requer uma lista de código externo. Esses códigos e valores foram feitos em planilhas externas para permitir a manutenção de acordo com os requisitos de atualizações da B3. Neste caso, o externo é ExternalContractStatusCode no arquivo ExternalCodeLists_BVMF.xls.	



bvmf.121.02 - OfferInclusionApprovalRequest

Escopo

A mensagem OfferInclusionApprovalRequest<bvmf.121.02> é enviada pela B3 ao Custodiante, como requisição de confirmação de direcionamento de custódia doadora de empréstimo de ativos.

Regras

R1: Para empréstimo e compromissada de TPF, empréstimo de ETF de Renda Fixa e Modalidade Registro do empréstimo de ações, este campo deverá ser preenchido sempre igual a 'Bruto'.

R2: Para empréstimo de ativos e ETF de Renda Fixa, o campo 3.11 - OfferRate é de preenchimento obrigatório.

R3: Para TPF e ETF de Renda Fixa o preenchimento deste campo sempre deverá ser "Não".

R4: Este bloco é aplicável somente para compromissada de TPF.

R5: Este campo deverá ser preenchido, somente se a opção 3.12 - IndexPercentage for informada.

R6: Para empréstimo e compromissada de TPF e empréstimo de ETF de Renda Fixa o preenchimento deste bloco é obrigatório.

R7: Para Empréstimo de Ativos, o preenchimento deste campo é obrigatório.

R8: Este campo não deverá ser preenchido, quando CorrectionType for igual a 'Pré'. Quando o campo CorrectionType for igual a 'Pós', esse campo somente deve ser informado com "SELIC" ou "DI".

R9: Campo aplicável apenas para operações de TPF.

R10: Esse campo será preenchido no caso de ofertas de empréstimo ou compromissada de TPF do tipo pré-fixada.

R11: Esse campo será informado somente ao custodiante comprador da compromissada de TPF.

R12: Este campo será preenchido no caso de ofertas com Executor diferente do Carrying - ofertas com repasse. Será preenchido o Executor da oferta.

Estrutura da Mensagem bvmf.121.02 – OfferInclusionApprovalRequest

INDEX	OR	Message Item	Tag	Mult.	Data Type	Data Type Details	Description	Descrição	Regra
1.0		PartyInformation	PtyInf	[1..1]	+		This block contains the participant and account identification.	Este bloco contém a identificação do participante e conta.	
1.1		PartyIdentification	PtyId	[1..1]	+		Provides details about the party identification.	Fornecer detalhes de identificação do participante.	



INDEX	OR	Message Item	Tag	Mult.	Data Type	Data Type Details	Description	Descrição	Regra
1.1.1		ProprietaryIdentification	PrtryId	[1..1]	+		Unique and unambiguous identifier, as assigned to a financial institution using a proprietary identification scheme.	Identificação única atribuída a uma instituição usando um schema de identificação proprietária.	
1.1.1.1		Identification	Id	[1..1]	Max35Text	string maxLength = 35 minLength = 1	Unique and unambiguous identifier, as assigned to a financial institution using a proprietary identification scheme. This field requires an external code list. Those codes and values have been made external spreadsheet files to allow a flexible maintenance according to the updates requirements from B3. In this case the external identification is ExternalRole in the file ExternalCodeLists_BVMF.xls. The identification of the party must be informed in the standard below: Role+PartyIdentification e.g 3-123456, where 3 means TP (Trading Participant).	Identificação única como é conhecida uma instituição usando um schema de identificação proprietária. Este campo requer uma lista de código externo. Esses códigos e valores foram feitos em planilhas externas para permitir a manutenção de acordo com os requisitos de atualizações da B3. Neste caso, o externo é ExternalRole no arquivo ExternalCodeLists_BVMF.xls. A identificação do participante precisa ser informada no padrão abaixo: Categoria+Identificação do Participante ex: 3-123456, onde 3 significa PNP (Participante de Negociação Pleno).	
1.1.1.2		Issuer	Issr	[1..1]	Max35Text	string maxLength = 35 minLength = 1	Entity that assigns the identification.e.g BM&FBOVESPA. This field should be filled with default value = 40.	Entidade que emitiu a identificação. Ex: BM&FBOVESPA . Este campo deve ser preenchido com o valor default = 40.	
1.1.1.3		SchemeName	SchmeNm	[1..1]	Max35Text	string maxLength = 35 minLength = 1	Identification type code. E.g. CÓDIGO PARTICIPANTE BM&FBOVESPA. This field should be filled with default value = 39.	Código do tipo de documento. Ex: CÓDIGO PARTICIPANTE BM&FBOVESPA. Este campo deve ser preenchido com o valor default = 39.	
1.2		AccountIdentification	AcctId	[1..1]	+		Provides account identification.	Fornecer dados de identificação da conta.	
1.2.1		Proprietary	Prtry	[1..1]	+		Unique identifier for an account. It is assigned by the account servicer using a proprietary identification scheme.	Identificador único para uma conta, usando um schema de identificação proprietária.	
1.2.1.1		Identification	Id	[1..1]	Max35Text	string maxLength = 35 minLength = 1	Number account identification. Unique identification for the account investors. e.g 115 = Account Number	Número de identificação da conta. Identificação única para a conta do investidor. Ex: 115 = Número da Conta	
2.0		CustodianInformation	CtdnInf	[1..1]	+		Identifies the Custodian ID code and the Custodian Account ID.	Contém as informações do agente de custódia e da conta.	
2.1		PartyIdentification	PtyId	[1..1]	+		Provides details about the party identification.	Fornecer detalhes de identificação do participante.	



INDEX	OR	Message Item	Tag	Mult.	Data Type	Data Type Details	Description	Descrição	Regra
2.1.1		ProprietaryIdentification	PrtryId	[1..1]	+		Unique and unambiguous identifier, as assigned to a financial institution using a proprietary identification scheme.	Identificação única atribuída a uma instituição usando um schema de identificação proprietária.	
2.1.1.1		Identification	Id	[1..1]	Max35Text	string maxLength = 35 minLength = 1	Unique and unambiguous identifier, as assigned to a financial institution using a proprietary identification scheme. This field requires an external code list. Those codes and values have been made external spreadsheet files to allow a flexible maintenance according to the updates requirements from B3. In this case the external identification is ExternalRole in the file ExternalCodeLists_BVMF.xls. The identification of the party must be informed in the standard below: Role+PartyIdentification e.g 3-123456, where 3 means TP (Trading Participant).	Identificação única como é conhecida uma instituição usando um schema de identificação proprietária. Este campo requer uma lista de código externo. Esses códigos e valores foram feitos em planilhas externas para permitir a manutenção de acordo com os requisitos de atualizações da B3. Neste caso, o externo é ExternalRole no arquivo ExternalCodeLists_BVMF.xls. A identificação do participante precisa ser informada no padrão abaixo: Categoria+Identificação do Participante ex: 3-123456, onde 3 significa PNP (Participante de Negociação Pleno).	
2.1.1.2		Issuer	Issr	[1..1]	Max35Text	string maxLength = 35 minLength = 1	Entity that assigns the identification.e.g BM&FBOVESPA. This field should be filled with default value = 40.	Entidade que emitiu a identificação. Ex: BM&FBOVESPA . Este campo deve ser preenchido com o valor default = 40.	
2.1.1.3		SchemeName	SchmeNm	[1..1]	Max35Text	string maxLength = 35 minLength = 1	Identification type code. E.g. CÓDIGO PARTICIPANTE BM&FBOVESPA. This field should be filled with default value = 39.	Código do tipo de documento. Ex: CÓDIGO PARTICIPANTE BM&FBOVESPA. Este campo deve ser preenchido com o valor default = 39.	
2.2		AccountIdentification	AcctId	[1..1]	+		Provides account identification.	Fornecer dados de identificação da conta.	
2.2.1		Proprietary	Prtry	[1..1]	+		Unique identifier for an account. It is assigned by the account servicer using a proprietary identification scheme.	Identificador único para uma conta, usando um schema de identificação proprietária.	
2.2.1.1		Identification	Id	[1..1]	Max35Text	string maxLength = 35 minLength = 1	Number account identification. Unique identification for the account investors. e.g 115 = Account Number	Número de identificação da conta. Identificação única para a conta do investidor. Ex: 115 = Número da Conta	
3.0		SecuritiesLendingInformation	SctiesLndgInf	[1..1]	+		Block with the details of the Securities Lending contract.	Bloco com detalhes da oferta de empréstimo de ativos.	



INDEX	OR	Message Item	Tag	Mult.	Data Type	Data Type Details	Description	Descrição	Regra
3.1		SideLenderBorrower	SdLndrBrrwr	[1..1]	ExternalSideLenderBorrowerCode	int	Side lender or borrower of offer. This field requires a list of external code. These codes and values were made in external spreadsheets to enable flexible maintenance in accordance with the requirements of the BM&FBOVESPA updates. In this case the external file is in ExternalSideLenderBorrowerCodeExternalCodeLists_BVMF.xls	Lado tomador ou doador da oferta. Este campo requer uma lista de código externo. Esses códigos e valores foram feitos em planilhas externas para permitir a manutenção de acordo com os requisitos de atualizações da BM&FBOVESPA. Neste caso o externo é ExternalSideLenderBorrowerCode no arquivo ExternalCodeLists_BVMF.xls.	
3.2		SecuritiesFinancingTradidentification	SctiesFinncgTradId	[0..1]	Max35Text	string maxLength = 35 minLength = 1	Contract number.	Identificação do contrato de aluguel de ativos.	R11
3.3		OfferingNumber	OfferngNb	[1..1]	Number	int fractionDigits = 0 totalDigits = 18	It indicates the original offering code.	Código da oferta.	
3.4		FinancialInstrumentAttributes	FinInstrmAttrbts	[0..1]	+		Elements characterising a financial instrument.	Elementos que caracterizam um instrumento.	R6
3.4.1		Market	Mkt	[1..1]	ExternalMarketCode	int	Represents the Second level of market classification in the post trade process. Example: 1 - Spot 2 - Future 3 - Options on Spot 4 - Options on Future 5 - Forward 10 - Cash 12 - Options exercise (call) 13 - Options exercise (put) 17 - Auction 20 - Odd Lot 30 - Equity Forward 70 - Equity Call 80 - Equity Put This field requires an external code list. Those codes and values have been made external spreadsheet files to allow a maintenance according to the updates requirements from BVMF. In this case	Representa o segundo nível da classificação de mercado no processo de pós-negociação. Exemplo: 1 - MERCADO DISPONIVEL 2 - MERCADO FUTURO 3 - OPCOES SOBRE DISPONIVEL 4 - OPCOES SOBRE FUTURO 5 - MERCADO TERMO 10 - Vista 12 - Exercício de opções de compra 13 - Exercício de opções de venda 17 - Leilão 20 - Fracionário 30 - Termo 70 - OPC 80 - OPV Este campo requer uma lista de código externo. Esses códigos e os valores	



INDEX	OR	Message Item	Tag	Mult.	Data Type	Data Type Details	Description	Descrição	Regra
							the external is ExternalMarketCode in the file ExternalCodeLists_BVMF.xls	foram criados em uma planilha externa para permitir uma manutenção de acordo com os requisitos de atualizações da BVMF. Neste caso, o externo é ExternalMarketCode no arquivo ExternalCodeLists_BVMF.xls	
3.5		UnderlyingFinancialInstrumentIdentification	UndrlygFinInstrmld	[1..1]	+		Provides underlying financial instrument identification.	Informação de identificação do instrumento financeiro subjacente.	
3.5.1		OtherIdentification	Othrld	[1..1]	+		Identification of a security by proprietary or domestic identification scheme.	Identificação proprietária de um instrumento.	
3.5.1.1		Identification	ld	[1..1]	Max35Text	string maxLength = 35 minLength = 1	Unique numeric code used to identify the instrument in the B3 trading environment.	Código numérico único usado para identificar o instrumento dentro do ambiente de negociação B3.	
3.5.1.2		Type	Tp	[1..1]	+		Identification type.	Tipo da identificação.	
3.5.1.2.1		Proprietary	Prtry	[1..1]	Max35Text	string maxLength = 35 minLength = 1	Unique and unambiguous identification source using a proprietary identification scheme. Valid Values: 8. (Security source).	Identificação única e inequívoca usando um esquema de identificação proprietária. Valores válidos 8. (Security source).	
3.5.2		PlaceOfListing	PlcOfListg	[1..1]	+		Market on which the security is listed.	Mercado em que o instrumento está listado.	
3.5.2.1		MarketIdentifierCode	MktldrCd	[1..1]	MICIdentifier	string pattern = [A-Z0-9]{4,4}	Market Identifier Code. Identification of the exchange as stipulated in the ISO 10383 standard "Codes for exchanges and market identifications". This tag is optional and if no Securities Exchange is provided - it is assumed to be a B3 instrument. Default Value = "BVMF" (SecurityExchange)	Código identificador da bolsa em que o instrumento está listado. Identificação do mercado financeiro, conforme estipulado na norma ISO 10383 . Default = "BVMF".	
3.6		UnderlyingFinancialInstrumentAttributes	UndrlygFinInstrmAttrbts	[1..1]	+		Elements characterising a underlying financial instrument.	Característica do instrumento financeiro subjacente.	
3.6.1		ISIN	ISIN	[1..1]	ISINIdentifier	string pattern = [A-Z0-9]{12,12}	International Securities Identification Number (ISIN). A numbering system designed by the United Nation's International Organisation for Standardisation (ISO). The ISIN is composed of a 2-character prefix representing the country of issue,	INTERNATIONAL SECURITIES IDENTIFICATION NUMBER – É uma padronização internacional na codificação de títulos financeiros, atribuindo a cada ativo um código único de identificação. O código para os títulos e valores mobiliários brasileiros	



INDEX	OR	Message Item	Tag	Mult.	Data Type	Data Type Details	Description	Descrição	Regra
							followed by the national security number (if one exists), and a check digit. Each country has a national numbering agency that assigns ISIN numbers for securities in that country.	apresenta a estrutura BR AAAA BBB CC 7, onde: a) os dois primeiros caracteres (BR) identificam o código do BRASIL; b) os quatro caracteres (AAAA) são alfanuméricos e identificam o emissor; c) os três caracteres (BBB) são alfanuméricos e identificam o tipo de ativo, podendo ter sequência automática na segunda posição (sequência 1) e na terceira posição (sequência 2) ou não ter qualquer sequência; d) os dois caracteres (CC) são alfanuméricos e identificam a espécie, quando se tratar de ações, ou representam uma sequência automática, para identificar cada emissão de título e valor mobiliário, quando se tratar de outras categorias; e e) o último caractere (7) é o dígito de controle.	
3.6.2		DistributionIdentification	Dstrbtnd	[0..1]	int	int	Distribution code of the instrument Code that identifies the asset version. The pair "ISIN" + "Distribution Identification" is required for instruments that have a depository, such as stocks and gold. There is no distribution for derivatives.	Código de distribuição do papel Este código identifica a versão do ativo. O par "ISIN" + "Código de Distribuição" é necessário para instrumentos que têm depositária, como ações e ouro. Não há distribuição de derivativos.	R7
3.7		PaymentType	PmtTp	[1..1]	ExternalPaymentTypeCode	int	This field identifies the settlement type . This field requires an externalcodelist. These codes and values were made in external sheets to allow the flexible	Este campo identifica a forma de liquidação do negócio. Este campo requer uma lista de código	R1



INDEX	OR	Message Item	Tag	Mult.	Data Type	Data Type Details	Description	Descrição	Regra
							maintenance according to the update requirements at BM&FBOVESPA. In this case, the external is ExternalPaymentTypeCode on the file ExternalCodeLists_BVMF.xls.	externo. Esses códigos e valores foram feitos em planilhas externas para permitir a manutenção flexível de acordo com os requisitos de atualizações da BM&FBOVESPA. Neste caso o externo é ExternalPaymentTypeCode no arquivo ExternalCodeLists_BVMF.xls.	
3.8		DaysToSettlement	DaysToSttlm	[0..1]	Max4Text	string maxLength = 4 minLength = 1	Indicates number of days settlement in a forward's contract (equities).	Prazo em dias para a liquidação do contrato de ações.	
3.9		InitialQuantity	InitlQty	[1..1]	DecimalNumber	decimal fractionDigits = 17 totalDigits = 18	Initial quantity.	Quantidade inicial do contrato.	
3.10		GrossAmount	GrssAmt	[0..1]	+		This block informs the gross trade amount.	Este bloco informa o volume negociado.	R4
3.10.1		Amount	Amt	[1..1]	ActiveOrHistoricCurrencyAndAmount	decimal fractionDigits = 5 minInclusive = 0 totalDigits = 18	Amount of money in the cash entry.	Valor em moeda.	
3.11	{OR	OfferRate	OfferRate	[1..1]	+		Offer rate.	Taxa da oferta.	R2, R10
3.11.1		Rate	Rate	[1..1]	PercentageRate	decimal fractionDigits = 10 totalDigits = 11	Value is expressed as a rate. Rate expressed as a percentage, that is, in hundredths, for example, 0.7 is 7/10 of a percent, and 7.0 is 7%.	Valor expresso como uma taxa Taxa expressa em porcentagem, ou seja, em centésimos, por exemplo, 0.7 é 7/10 de um por cento e 7.0 é 7%.	
3.12	OR}	IndexPercentage	IndxPctg	[1..1]	RestrictedBVMFActiveAnd4DecimalQuantity	decimal fractionDigits = 4 totalDigits = 12	Percentage of correction index. Rate expressed as a percentage, that is, in hundredths, for example, 0.7 is 7/10 of a percent, and 7.0 is 7%.	Percentual do índice de correção. Taxa expressa em porcentagem, ou seja, em centésimos, por exemplo, 0.7 é 7/10 de um por cento e 7.0 é 7%.	
3.13		InterestRateIndex	IntrstRateIndx	[0..1]	ExternalIndexTypeCode	int	Interest Rate Index. This field requires an external code list. Those codes and values have been made external spreadsheet files to allow a flexible maintenance according to the updates requirements from BM&FBOVESPA. In this case the external is ExternalIndexTypeCode in the file ExternalCodeLists_BVMF.xls.	Indexador de correção. Este campo requer uma lista de código externo. Esses códigos e os valores foram criados em uma planilha externa para permitir uma manutenção flexível de acordo com os requisitos de atualizações da B3. Neste caso, o externo é ExternalIndexTypeCode no arquivo ExternalCodeLists_BVMF.xls.	R5, R8



INDEX	OR	Message Item	Tag	Mult.	Data Type	Data Type Details	Description	Descrição	Regra
3.14		CorrectionType	CrrctnTp	[0..1]	ExternalCorrectionTypeCode	int	Type of correction. Eg.: Pré or Pós. This field requires an external code list. Those codes and values have been made external spreadsheet files to allow a flexible maintenance according to the updates requirements from B3. In this case the external is ExternalCorrectionTypeCode in the file ExternalCodeLists_BVMF.xls.	Tipo de correção. Exemplo: Pré ou Pós. Este campo requer uma lista de código externo. Esses códigos e os valores foram criados em uma planilha externa para permitir uma manutenção flexível de acordo com os requisitos de atualizações da B3. Neste caso, o externo é ExternalCorrectionTypeCode no arquivo ExternalCodeLists_BVMF.xls.	R9
3.15		MinimumDateForCallBack	MinDtForCallBck	[1..1]	ISODate	date	This is the minimum date at which the borrower is not allowed to give back the securities. Additionally this date represents the minimum date when the lender can ask for early settlement and for both sides (lender/borrower) make a renewal request.	Esta é a data mínima (Carência) em que o participante tomador é obrigado a permanecer com o contrato de empréstimo de título aluguel de ativos. A data de carência também é a data mínima para o doador pedir liquidação antecipada e para ambos os lados solicitarem uma renovação.	
3.16		ExpiryDate	XpryDt	[1..1]	ISODate	date	Offer expiration date.	Data de validade da oferta.	
3.17		EarlyClosingIndicator	EarlyClsglnd	[1..1]	YesNoIndicator	boolean	It indicates whether the contract can or can not be settled before the expiry date.	Indica se o contrato pode ou não ser liquidado antecipadamente.	
3.18		TenderOfferEarlySettlementIndicator	TndrOfferEarlySttlmnd	[1..1]	YesNoIndicator	boolean	Indicator of early settlement in the case of Tender Offer.	Indicador de liquidação antecipada em caso de OPA.	R3
3.19		RepoInformation	RepoInf	[0..1]	+		Provides information about Repo.	Fornecer informações sobre compromissada de TPF.	R4
3.19.1		BorrowerEarlySettlementIndicator	BrrwrEarlySttlmnd	[1..1]	YesNoIndicator	boolean	Indicator of early settlement permission by the buyer.	Indicador de permissão de liquidação antecipada pelo comprador.	
3.20		NonStandardIndicator	NonStdlnnd	[1..1]	YesNoIndicator	boolean	Indicator used to inform that the included offer will have a different flow from the closing of the transaction moment.	Indicador utilizado para informar que a oferta inserida terá fluxo diferenciado no momento do fechamento do negócio.	R3
3.21		BuySideIndicator	BuySdlnnd	[1..1]	YesNoIndicator	boolean	Indicates whether the original agreement comes from an automated session.	Indica se o contrato original é oriundo de sessão automatizada.	R3
3.22		ExecutionManagerIdentification	ExctnMgrld	[0..1]	+		Block identifying the offer manager.	Bloco com a identificação do participante da oferta.	R12



INDEX	OR	Message Item	Tag	Mult.	Data Type	Data Type Details	Description	Descrição	Regra
3.22.1		Identification	Id	[1..1]	Max35Text	string maxLength = 35 minLength = 1	<p>Unique and unambiguous identifier, as assigned to a financial institution using a proprietary identification scheme.</p> <p>This field requires an external code list. Those codes and values have been made external spreadsheet files to allow a flexible maintenance according to the updates requirements from B3. In this case the external identification is ExternalRole in the file ExternalCodeLists_BVMF.xls.</p> <p>The identification of the party must be informed in the standard below: Role+PartyIdentification e.g 3-123456, where 3 means TP (Trading Participant)</p>	<p>Identificação única como é conhecida uma instituição usando um schema de identificação proprietária.</p> <p>Este campo requer uma lista de código externo. Esses códigos e valores foram feitos em planilhas externas para permitir a manutenção de acordo com os requisitos de atualizações da B3. Neste caso, o externo é ExternalRole no arquivo ExternalCodeLists_BVMF.xls.</p> <p>A identificação do participante precisa ser informada no padrão abaixo: Categoria+Identificação do Participante ex: 3-123456, onde 3 significa PNP (Participante de Negociação Pleno).</p>	
3.22.2		Issuer	Issr	[1..1]	Max35Text	string maxLength = 35 minLength = 1	<p>Entity that assigns the identification.e.g BM&FBOVESPA. This field should be filled with default value = 40.</p>	<p>Entidade que emitiu a identificação. Ex: BM&FBOVESPA . Este campo deve ser preenchido com o valor default = 40.</p>	
3.22.3		SchemeName	SchmeNm	[1..1]	Max35Text	string maxLength = 35 minLength = 1	<p>Identification type code. E.g. CÓDIGO PARTICIPANTE BM&FBOVESPA. This field should be filled with default value = 39.</p>	<p>Código do tipo de documento. Ex: CÓDIGO PARTICIPANTE BM&FBOVESPA. Este campo deve ser preenchido com o valor default = 39.</p>	



bvmf.122.01 - OfferInclusionApprovalResponse

Escopo

A mensagem OfferInclusionApprovalResponse <bvmf.122.01> é enviada pelo Custodiantes à B3, com a aprovação ou reprovação do direcionamento de custódia doadora de empréstimo de ativos.

Regras

R1: Caso o indicador de aprovação seja ACEITO (AFFI), a indicação da carteira é obrigatória. Caso o indicador de aprovação seja REJEITADO (NAFI), a indicação da carteira é opcional. Se o custodiante preencher o campo, o sistema deverá ignorar.

R2: Esse campo deverá ser enviado pelo custodiante comprador da compromissada de TPF.

Estrutura da Mensagem bvmf.122.01 - OfferInclusionApprovalResponse

INDEX	OR	Message Item	Tag	Mult.	Data Type	Data Type Details	Description	Descrição	Regra
1.0		CustodianIdentification	CtdnId	[1..1]	+		This block contains the custodian identification.	Este bloco contém a identificação do custodiante.	
1.1		ProprietaryIdentification	PrtryId	[1..1]	+		Unique and unambiguous identifier, as assigned to a financial institution using a proprietary identification scheme.	Identificação única atribuída a uma instituição usando um schema de identificação proprietária.	
1.1.1		Identification	Id	[1..1]	Max35Text	string maxLength = 35 minLength = 1	Unique and unambiguous identifier, as assigned to a financial institution using a proprietary identification scheme. This field requires an external code list. Those codes and values have been made external spreadsheet files to allow a flexible maintenance according to the updates requirements from B3. In this case the external identification is ExternalRole in the file ExternalCodeLists_BVMF.xls. The identification of the party must be informed in the standard below:	Identificação única como é conhecida uma instituição usando um schema de identificação proprietária. Este campo requer uma lista de código externo. Esses códigos e valores foram feitos em planilhas externas para permitir a manutenção de acordo com os requisitos de atualizações da B3. Neste caso, o externo é ExternalRole no arquivo ExternalCodeLists_BVMF.xls. A identificação do participante precisa	



INDEX	OR	Message Item	Tag	Mult.	Data Type	Data Type Details	Description	Descrição	Regra
							Role+PartyIdentification e.g 3-123456, where 3 means TP (Trading Participant).	ser informada no padrão abaixo: Categoria+Identificação do Participante. Exemplo: 3-123456, onde 3 significa PNP (Participante de Negociação Pleno).	
1.1.2		Issuer	Issr	[1..1]	Max35Text	string maxLength = 35 minLength = 1	Entity that assigns the identification.e.g BM&FBOVESPA. This field should be filled with default value = 40	Entidade que emitiu a identificação. Exemplo: BM&FBOVESPA . Este campo deve ser preenchido com o valor default = 40.	
1.1.3		SchemeName	SchmeNm	[1..1]	Max35Text	string maxLength = 35 minLength = 1	Identification type code. E.g. CÓDIGO PARTICIPANTE BM&FBOVESPA This field should be filled with default value = 39.	Código do tipo de documento. Exemplo: CÓDIGO PARTICIPANTE BM&FBOVESPA. Este campo deve ser preenchido com o valor default = 39.	
2.0		SecuritiesLendingInformation	SctiesLndgInf	[1..1]	+		Block with the details of the Securities Lending contract.	Bloco com detalhes da oferta de aluguel de ativos.	
2.1		SideLenderBorrower	SdLndrBrrwr	[0..1]	ExternalSideLenderBorrowerCode	int	Side lender or borrower of offer. This field requires a list of external code. These codes and values were made in external spreadsheets to enable flexible maintenance in accordance with the requirements of the BM&FBOVESPA updates. In this case the external file is in ExternalSideLenderBorrowerCode ExternalCodeLists_BVMF.xls	Lado tomador ou doador da oferta. Este campo requer uma lista de código externo. Esses códigos e valores foram feitos em planilhas externas para permitir a manutenção de acordo com os requisitos de atualizações da BM&FBOVESPA. Neste caso o externo é ExternalSideLenderBorrowerCode no arquivo ExternalCodeLists_BVMF.xls.	R2
2.2		OfferingNumber	OfferngNb	[1..1]	Number	int fractionDigits = 0 totalDigits = 18	It indicates the original offering code.	Código da oferta.	
2.3		SecuritiesFinancingTradelfentification	SctiesFincgTradId	[0..1]	Max35Text	string maxLength = 35 minLength = 1	Pré-contract number.	Identificação do pré-contrato de aluguel de ativos.	R2
2.4		SubAccountIdentification	SubAcctId	[0..1]	+		Provides identification of the sub account.	Fornecer identificação da carteira depositária.	
2.4.1		SubAccount	SubAcct	[1..1]	Max5Text	string maxLength = 5 minLength = 1	Sub account identification.	Identificação da carteira na depositária	R1
3.0		ApprovalStatus	ApprvlSts	[1..1]	+		This block contains information about approval or rejection of the request of the offer.	Este bloco contém as informações da aprovação ou rejeição da oferta.	



Definição – Catálogo de Mensagens

Data: 01/07/2024

Empréstimo e Compromissada

INDEX	OR	Message Item	Tag	Mult.	Data Type	Data Type Details	Description	Descrição	Regra
3.1		AffirmationStatus	AffirmStatus	[1..1]	+		This block contains information on acceptance or rejection of the transaction.	Este bloco contém informação do aceite ou rejeição da transação.	
3.1.1		Code	Cd	[1..1]	AffirmationStatus1Code	string	AFFI: Acceptance NAFI: Rejection	AFFI: Aceito NAFI: Rejeitado	



bvmf.123.02 - CarryingApprovalRequest

Escopo

A mensagem CarryingApprovalRequest <bvmf.123.02> é enviada pela B3 ao Participante Doador ou Tomador Carrying como requisição de confirmação de indicação de carrying de empréstimo de ativos.

Regras

- R1:** Somente informado no caso de indicação de participante tomador ou doador carrying com vínculo de conta e ordem no executor.
- R2:** Campo preenchido somente para o Participante Doador Carrying.
- R3:** Campo preenchido somente para o Participante Tomador Carrying.
- R4:** Para modalidade de negociação líquida D+0 e D+1 o preenchimento obrigatório deverá ser (NÃO).
- R5:** Este campo deverá ser preenchido apenas na modalidade de negociação eletrônica D+0 e D+1.
- R6:** Para TPF e ETF de Renda Fixa, este campo deverá ser preenchido sempre igual a 'Bruto'.
- R7:** Para empréstimo de ativos e ETF de Renda Fixa, o campo 6.9 - OfferRate é de preenchimento obrigatório.
- R8:** Para TPF e ETF de Renda Fixa o preenchimento deste campo sempre deverá ser "Não".
- R9:** Este bloco é aplicável somente para compromissada de TPF.
- R10:** Este campo deverá ser preenchido, somente se a opção 6.10 - IndexPercentage for informada.
- R11:** Para TPF e ETF de Renda Fixa o preenchimento deste bloco é obrigatório.
- R12:** Este campo não deverá ser preenchido, quando CorrectionType for igual a 'Pré'. Quando o campo CorrectionType for igual a 'Pós', esse campo somente deve ser informado com "SELIC" ou "DI".
- R13:** Campo aplicável apenas para operações de TPF.
- R14:** Esse campo será enviado ao participante comprador do TPF e Carrying Tomador de empréstimo de ativos.
- R15:** Para empréstimo e compromissada de TPF esse campo deverá ser informado quando se tratar de taxa Pós-fixada.

**Estrutura da Mensagem bvmf.123.02 - CarryingApprovalRequest**

INDEX	OR	Message Item	Tag	Mult.	Data Type	Data Type Details	Description	Descrição	Regra
1.0	{OR}	BorrowerCarryingInformation	BrrwrCr yglnf	[1..1]	+		Provides details about the borrower carrying party information.	Fornecer informações sobre a identificação do participante tomador carrying.	
1.1		PartyIdentification	Ptyld	[1..1]	+		Provides details about the party identification.	Fornecer detalhes de identificação do participante.	
1.1.1		ProprietaryIdentification	Prtryld	[1..1]	+		Unique and unambiguous identifier, as assigned to a financial institution using a proprietary identification scheme.	Identificação única atribuída a uma instituição usando um schema de identificação proprietária.	
1.1.1.1		Identification	ld	[1..1]	Max35Text	string maxLength = 35 minLength = 1	Unique and unambiguous identifier, as assigned to a financial institution using a proprietary identification scheme. This field requires an external code list. Those codes and values have been made external spreadsheet files to allow a flexible maintenance according to the updates requirements from B3. In this case the external identification is ExternalRole in the file ExternalCodeLists_BVMF.xls. The identification of the party must be informed in the standard below: Role+PartyIdentification e.g 3-123456, where 3 means TP (Trading Participant).	Identificação única como é conhecida uma instituição usando um schema de identificação proprietária. Este campo requer uma lista de código externo. Esses códigos e valores foram feitos em planilhas externas para permitir a manutenção de acordo com os requisitos de atualizações da B3. Neste caso, o externo é ExternalRole no arquivo ExternalCodeLists_BVMF.xls. A identificação do participante precisa ser informada no padrão abaixo: Categoria+Identificação do Participante ex: 3-123456, onde 3 significa PNP (Participante de Negociação Pleno).	
1.1.1.2		Issuer	Issr	[1..1]	Max35Text	string maxLength = 35 minLength = 1	Entity that assigns the identification.e.g BM&FBOVESPA. This field should be filled with default value = 40.	Entidade que emitiu a identificação. Ex: BM&FBOVESPA . Este campo deve ser preenchido com o valor default = 40.	
1.1.1.3		SchemeName	Schme Nm	[1..1]	Max35Text	string maxLength = 35 minLength = 1	Identification type code. E.g. CÓDIGO PARTICIPANTE BM&FBOVESPA. This field should be filled with default value = 39.	Código do tipo de documento. Ex: CÓDIGO PARTICIPANTE BM&FBOVESPA. Este campo deve ser preenchido com o valor default = 39.	
1.2		AccountIdentification	Acctld	[1..1]	+		Provides account identification.	Fornecer dados de identificação da conta.	



INDEX	OR	Message Item	Tag	Mult.	Data Type	Data Type Details	Description	Descrição	Regra
1.2.1		Proprietary	Prtry	[1..1]	+		Unique identifier for an account. It is assigned by the account servicer using a proprietary identification scheme.	Identificador único para uma conta, usando um schema de identificação proprietária.	
1.2.1.1		Identification	Id	[1..1]	Max35Text	string maxLength = 35 minLength = 1	Number account identification. Unique identification for the account investors. e.g 115 = Account Number	Número de identificação da conta. Identificação única para a conta do investidor. Ex: 115 = Número da Conta	
2.0	OR }	LenderCarryingInformation	LndrCarryingInf	[1..1]	+		Provides details about the lender carrying party information.	Fornecer informações sobre a identificação do participante doador carrying.	
2.1		PartyIdentification	PtyId	[1..1]	+		Provides details about the party identification.	Fornecer detalhes de identificação do participante.	
2.1.1		ProprietaryIdentification	PrtryId	[1..1]	+		Unique and unambiguous identifier, as assigned to a financial institution using a proprietary identification scheme.	Identificação única atribuída a uma instituição usando um schema de identificação proprietária.	
2.1.1.1		Identification	Id	[1..1]	Max35Text	string maxLength = 35 minLength = 1	Unique and unambiguous identifier, as assigned to a financial institution using a proprietary identification scheme. This field requires an external code list. Those codes and values have been made external spreadsheet files to allow a flexible maintenance according to the updates requirements from B3. In this case the external identification is ExternalRole in the file ExternalCodeLists_BVMF.xls. The identification of the party must be informed in the standard below: Role+PartyIdentification e.g 3-123456, where 3 means TP (Trading Participant).	Identificação única como é conhecida uma instituição usando um schema de identificação proprietária. Este campo requer uma lista de código externo. Esses códigos e valores foram feitos em planilhas externas para permitir a manutenção de acordo com os requisitos de atualizações da B3. Neste caso, o externo é ExternalRole no arquivo ExternalCodeLists_BVMF.xls. A identificação do participante precisa ser informada no padrão abaixo: Categoria+Identificação do Participante ex: 3-123456, onde 3 significa PNP (Participante de Negociação Pleno).	
2.1.1.2		Issuer	Issr	[1..1]	Max35Text	string maxLength = 35 minLength = 1	Entity that assigns the identification.e.g BM&FBOVESPA. This field should be filled with default value = 40.	Entidade que emitiu a identificação. Ex: BM&FBOVESPA . Este campo deve ser preenchido com o valor default = 40.	
2.1.1.3		SchemeName	SchemeNm	[1..1]	Max35Text	string maxLength = 35 minLength = 1	Identification type code. E.g CÓDIGO PARTICIPANTE BM&FBOVESPA. This	Código do tipo de documento. Ex: CÓDIGO PARTICIPANTE	



INDEX	OR	Message Item	Tag	Mult.	Data Type	Data Type Details	Description	Descrição	Regra
							field should be filled with default value = 39.	BM&FBOVESPA. Este campo deve ser preenchido com o valor default = 39.	
2.2		AccountIdentification	AcctId	[1..1]	+		Provides account identification.	Fornecer dados de identificação da conta.	
2.2.1		Proprietary	Prtry	[1..1]	+		Unique identifier for an account. It is assigned by the account servicer using a proprietary identification scheme.	Identificador único para uma conta, usando um schema de identificação proprietária.	
2.2.1.1		Identification	Id	[1..1]	Max35Text	string maxLength = 35 minLength = 1	Number account identification. Unique identification for the account investors. e.g 115 = Account Number	Número de identificação da conta. Identificação única para a conta do investidor. Ex: 115 = Número da Conta	
3.0	{OR}	BorrowerExecutionInformation	BrwrExctnInf	[1..1]	+		Provides identification details of the executing borrower participant who entered the offer or performed the pre-contract / business.	Fornecer detalhes da identificação do participante tomador executor que inseriu a oferta ou realizou o fechamento do pré-contrato/negócio.	R3
3.1		PartyIdentification	PtyId	[1..1]	+		Provides details about the party identification.	Fornecer detalhes de identificação do participante.	
3.1.1		ProprietaryIdentification	PrtryId	[1..1]	+		Unique and unambiguous identifier, as assigned to a financial institution using a proprietary identification scheme.	Identificação única atribuída a uma instituição usando um schema de identificação proprietária.	
3.1.1.1		Identification	Id	[1..1]	Max35Text	string maxLength = 35 minLength = 1	Unique and unambiguous identifier, as assigned to a financial institution using a proprietary identification scheme. This field requires an external code list. Those codes and values have been made external spreadsheet files to allow a flexible maintenance according to the updates requirements from B3. In this case the external identification is ExternalRole in the file ExternalCodeLists_BVMF.xls. The identification of the party must be informed in the standard below: Role+PartyIdentification e.g 3-123456, where 3 means TP (Trading Participant).	Identificação única como é conhecida uma instituição usando um schema de identificação proprietária. Este campo requer uma lista de código externo. Esses códigos e valores foram feitos em planilhas externas para permitir a manutenção de acordo com os requisitos de atualizações da B3. Neste caso, o externo é ExternalRole no arquivo ExternalCodeLists_BVMF.xls. A identificação do participante precisa ser informada no padrão abaixo: Categoria+Identificação do Participante ex: 3-123456, onde 3 significa PNP (Participante de Negociação Pleno).	



INDEX	OR	Message Item	Tag	Mult.	Data Type	Data Type Details	Description	Descrição	Regra
3.1.1.2		Issuer	Issr	[1..1]	Max35Text	string maxLength = 35 minLength = 1	Entity that assigns the identification.e.g BM&FBOVESPA. This field should be filled with default value = 40.	Entidade que emitiu a identificação. Ex: BM&FBOVESPA . Este campo deve ser preenchido com o valor default = 40.	
3.1.1.3		SchemeName	SchmeNm	[1..1]	Max35Text	string maxLength = 35 minLength = 1	Identification type code. E.g. CÓDIGO PARTICIPANTE BM&FBOVESPA. This field should be filled with default value = 39.	Código do tipo de documento. Ex: CÓDIGO PARTICIPANTE BM&FBOVESPA. Este campo deve ser preenchido com o valor default = 39.	
3.2		AccountIdentification	AcctId	[1..1]	+		Provides account identification.	Fornecer dados de identificação da conta.	
3.2.1		Proprietary	Prtry	[1..1]	+		Unique identifier for an account. It is assigned by the account servicer using a proprietary identification scheme.	Identificador único para uma conta, usando um schema de identificação proprietária.	
3.2.1.1		Identification	Id	[1..1]	Max35Text	string maxLength = 35 minLength = 1	Number account identification. Unique identification for the account investors. e.g 115 = Account Number	Número de identificação da conta. Identificação única para a conta do investidor. Ex: 115 = Número da Conta	
4.0	OR }	LenderExecutionInformation	LndrExctnInf	[1..1]	+		Provides details of the identification of the executing donor participant who entered the offer or performed the closing of the pre-contract / business.	Fornecer detalhes da identificação do participante doador executor que inseriu a oferta ou realizou o fechamento do pré-contrato / negócio.	R2
4.1		PartyIdentification	PtyId	[1..1]	+		Provides details about the party identification.	Fornecer detalhes de identificação do participante.	
4.1.1		ProprietaryIdentification	PrtryId	[1..1]	+		Unique and unambiguous identifier, as assigned to a financial institution using a proprietary identification scheme.	Identificação única atribuída a uma instituição usando um schema de identificação proprietária.	
4.1.1.1		Identification	Id	[1..1]	Max35Text	string maxLength = 35 minLength = 1	Unique and unambiguous identifier, as assigned to a financial institution using a proprietary identification scheme. This field requires an external code list. Those codes and values have been made external spreadsheet files to allow a flexible maintenance according to the updates requirements from B3. In this case the external identification is ExternalRole in the file ExternalCodeLists_BVMF.xls. The identification of the party must be informed in the standard below: Role+PartyIdentification e.g 3-123456,	Identificação única como é conhecida uma instituição usando um schema de identificação proprietária. Este campo requer uma lista de código externo. Esses códigos e valores foram feitos em planilhas externas para permitir a manutenção de acordo com os requisitos de atualizações da B3. Neste caso, o externo é ExternalRole no arquivo ExternalCodeLists_BVMF.xls. A identificação do participante precisa ser informada no padrão abaixo:	



INDEX	OR	Message Item	Tag	Mult.	Data Type	Data Type Details	Description	Descrição	Regra
							where 3 means TP (Trading Participant).	Categoria+Identificação do Participante ex: 3-123456, onde 3 significa PNP (Participante de Negociação Pleno).	
4.1.1.2		Issuer	Issr	[1..1]	Max35Text	string maxLength = 35 minLength = 1	Entity that assigns the identification.e.g BM&FBOVESPA. This field should be filled with default value = 40.	Entidade que emitiu a identificação. Ex: BM&FBOVESPA . Este campo deve ser preenchido com o valor default = 40.	
4.1.1.3		SchemeName	SchmeNm	[1..1]	Max35Text	string maxLength = 35 minLength = 1	Identification type code. E.g. CÓDIGO PARTICIPANTE BM&FBOVESPA. This field should be filled with default value = 39.	Código do tipo de documento. Ex: CÓDIGO PARTICIPANTE BM&FBOVESPA. Este campo deve ser preenchido com o valor default = 39.	
4.2		AccountIdentification	AcctId	[1..1]	+		Provides account identification.	Fornecer dados de identificação da conta.	
4.2.1		Proprietary	Prtry	[1..1]	+		Unique identifier for an account. It is assigned by the account servicer using a proprietary identification scheme.	Identificador único para uma conta, usando um schema de identificação proprietária.	
4.2.1.1		Identification	Id	[1..1]	Max35Text	string maxLength = 35 minLength = 1	Number account identification. Unique identification for the account investors. e.g 115 = Account Number	Número de identificação da conta. Identificação única para a conta do investidor. Ex: 115 = Número da Conta	
5.0		TradeParticipantIdentification	TradPcptId	[0..1]	+		Trade Participant Code	Código do Participante de Negociação.	R1
5.1		Proprietary	Prtry	[1..1]	+		Unique and unambiguous identifier, as assigned to an organisation using a proprietary identification scheme.	Identificação única como é conhecida uma instituição usando um schema de identificação proprietária	
5.1.1		Identification	Id	[1..1]	Max35Text	string maxLength = 35 minLength = 1	Trade Participant Code Identification.	Identificação do Código do Participante de Negociação.	
6.0		SecuritiesLendingInformation	SciesLndgInf	[1..1]	+		Block with the details of the Securities Lending contract.	Bloco com detalhes do negócio de aluguel de ativos.	
6.1		TradeIdentification	TradId	[0..1]	Max35Text	string maxLength = 35 minLength = 1	Trade identification	Número do negócio.	R14
6.2		OfferingNumber	OfferingNb	[1..1]	Number	int fractionDigits = 0 totalDigits = 18	It indicates the original offering code.	Código da oferta.	
6.3		FinancialInstrumentAttributes	FinInstrmAttrbts	[0..1]	+		Elements characterising a financial instrument.	Elementos que caracterizam um instrumento.	R11



INDEX	OR	Message Item	Tag	Mult.	Data Type	Data Type Details	Description	Descrição	Regra
6.3.1		Market	Mkt	[1..1]	ExternalMarketCode	int	Represents the Second level of market classification in the post trade process. Example: 1 - Spot 2 - Future 3 - Options on Spot 4 - Options on Future 5 - Forward 10 - Cash 12 - Options exercise (call) 13 - Options exercise (put) 17 - Auction 20 - Odd Lot 30 - Equity Forward 70 - Equity Call 80 - Equity Put This field requires an external code list. Those codes and values have been made external spreadsheet files to allow a maintenance according to the updates requirements from BVMF. In this case the external is ExternalMarketCode in the file ExternalCodeLists_BVMF.xls	Representa o segundo nível da classificação de mercado no processo de pós-negociação. Exemplo: 1 - MERCADO DISPONIVEL 2 - MERCADO FUTURO 3 - OPCOES SOBRE DISPONIVEL 4 - OPCOES SOBRE FUTURO 5 - MERCADO TERMO 10 - Vista 12 - Exercício de opções de compra 13 - Exercício de opções de venda 17 - Leilão 20 - Fracionário 30 - Termo 70 - OPC 80 - OPV Este campo requer uma lista de código externo. Esses códigos e os valores foram criados em uma planilha externa para permitir uma manutenção de acordo com os requisitos de atualizações da BVMF. Neste caso, o externo é ExternalMarketCode no arquivo ExternalCodeLists_BVMF.xls	
6.4		UnderlyingFinancialInstrumentIdentification	UndrlygFinInstrmld	[1..1]	+		Provides underlying financial instrument identification.	Informação de identificação do instrumento financeiro subjacente.	
6.4.1		OtherIdentification	Othrlld	[1..1]	+		Identification of a security by proprietary or domestic identification scheme.	Identificação proprietária de um instrumento.	
6.4.1.1		Identification	ld	[1..1]	Max35Text	string maxLength = 35 minLength = 1	Unique numeric code used to identify the instrument in the B3 trading environment.	Código numérico único usado para identificar o instrumento dentro do ambiente de negociação B3.	
6.4.1.2		Type	Tp	[1..1]	+		Identification type.	Tipo da identificação.	
6.4.1.2.1		Proprietary	Prtry	[1..1]	Max35Text	string maxLength = 35 minLength = 1	Unique and unambiguous identification source using a proprietary identification scheme. Valid Values: 8. (Security source).	Identificação única e inequívoca usando um esquema de identificação proprietária. Valores válidos 8. (Security source).	



INDEX	OR	Message Item	Tag	Mult.	Data Type	Data Type Details	Description	Descrição	Regra
6.4.2		PlaceOfListing	PlcOfLis tg	[1..1]	+		Market on which the security is listed.	Mercado em que o instrumento está listado.	
6.4.2.1		MarketIdentifierCode	MktldrC d	[1..1]	MICIdentifier	string pattern = [A-Z0-9]{4,4}	Market Identifier Code. Identification of the exchange as stipulated in the ISO 10383 standard "Codes for exchanges and market identifications". This tag is optional and if no Securities Exchange is provided - it is assumed to be a B3 instrument. Default Value = "BVMF" (SecurityExchange)	Código identificador da bolsa em que o instrumento está listado. Identificação do mercado financeiro, conforme estipulado na norma ISO 10383 . Default = "BVMF".	
6.5		PaymentType	PmtTp	[1..1]	ExternalPaymentTypeCode	int	Specifies how the transaction is to be settled. This field requires a list of external code. These codes and values were made in external spreadsheets to enable flexible maintenance in accordance with the requirements of the B3 updates. In this case the external file is in ExternalPaymentTypeCode ExternalCodeLists_BVMF.xls	Este atributo identifica a forma de liquidação do negócio. Este campo requer uma lista de código externo. Esses códigos e valores foram feitos em planilhas externas para permitir a manutenção de acordo com os requisitos de atualizações da B3. Neste caso o externo é ExternalPaymentTypeCode no arquivo ExternalCodeLists_BVMF.xls.	R6
6.6		DaysToSettlement	DaysTo Sttlm	[0..1]	Max4Text	string maxLength = 4 minLength = 1	Indicates number of days to settlement.	Prazo em dias para liquidação.	R5
6.7		InitialQuantity	InitQty	[1..1]	DecimalNumber	decimal fractionDigits = 17 totalDigits = 18	Initial quantity.	Quantidade inicial do contrato.	
6.8		GrossAmount	GrssAm t	[0..1]	+		This block informs the gross trade amount.	Este bloco informa o volume negociado.	R9
6.8.1		Amount	Amt	[1..1]	ActiveOrHistoricCurrencyAndAmount	decimal fractionDigits = 5 minInclusive = 0 totalDigits = 18	Amount of money in the cash entry.	Valor em moeda.	
6.9	{O R}	OfferRate	OfferRa te	[1..1]	+		OfferRate	Taxa da oferta	R7
6.9.1		Rate	Rate	[1..1]	PercentageRate	decimal fractionDigits =	Value is expressed as a rate.	Valor expresso como uma taxa	



INDEX	OR	Message Item	Tag	Mult.	Data Type	Data Type Details	Description	Descrição	Regra
						10 totalDigits = 11	Rate expressed as a percentage, that is, in hundredths, for example, 0.7 is 7/10 of a percent, and 7.0 is 7%.	Taxa expressa em porcentagem, ou seja, em centésimos, por exemplo, 0.7 é 7/10 de um por cento e 7.0 é 7%.	
6.10	OR }	IndexPercentage	IndxPctg	[1..1]	RestrictedB VMFActiveA nd4Decimal Quantity	decimal fractionDigits = 4 totalDigits = 12	Percentage of correction index. Rate expressed as a percentage, that is, in hundredths, for example, 0.7 is 7/10 of a percent, and 7.0 is 7%.	Percentual do índice de correção. Taxa expressa em porcentagem, ou seja, em centésimos, por exemplo, 0.7 é 7/10 de um por cento e 7.0 é 7%.	R15
6.11		InterestRateIndex	IntrstRateIndx	[0..1]	ExternalIndexTypeCode	int	Interest Rate Index. This field requires an external code list. Those codes and values have been made external spreadsheet files to allow a flexible maintenance according to the updates requirements from BM&FBOVESPA. In this case the external is ExternalIndexTypeCode in the file ExternalCodeLists_BVMF.xls.	Indexador de correção. Este campo requer uma lista de código externo. Esses códigos e os valores foram criados em uma planilha externa para permitir uma manutenção flexível de acordo com os requisitos de atualizações da B3. Neste caso, o externo é ExternalIndexTypeCode no arquivo ExternalCodeLists_BVMF.xls.	R10, R12
6.12		CorrectionType	CrrctnTp	[0..1]	ExternalCorrectionTypeCode	int	Type of correction. Eg.: Pré or Pós. This field requires an external code list. Those codes and values have been made external spreadsheet files to allow a flexible maintenance according to the updates requirements from B3. In this case the external is ExternalCorrectionTypeCode in the file ExternalCodeLists_BVMF.xls.	Tipo de correção. Exemplo: Pré ou Pós. Este campo requer uma lista de código externo. Esses códigos e os valores foram criados em uma planilha externa para permitir uma manutenção flexível de acordo com os requisitos de atualizações da B3. Neste caso, o externo é ExternalCorrectionTypeCode no arquivo ExternalCodeLists_BVMF.xls.	R13
6.13		MinimumDateForCallBack	MinDtForCallBck	[1..1]	ISODate	date	This is the minimum date at which the borrower is not allowed to give back the securities. Additionally this date represents the minimum date when the lender can ask for early settlement and for both sides (lender/borrower) make a renewal request.	Esta é a data mínima (Carência) em que o participante tomador é obrigado a permanecer com o contrato de empréstimo de título aluguel de ativos. A data de carência também é a data mínima para o doador pedir liquidação antecipada e para ambos os lados solicitarem uma renovação.	
6.14		ExpiryDate	XpryDt	[1..1]	ISODate	date	Expiration date of the offer or trade.	Data de validade da oferta doadora ou data de vencimento do negócio.	
6.15		AnonymityIndicator	AnmtyInd	[1..1]	YesNoIndicator	boolean	Anonymous contract indicator.	Indicador de contrato anônimo.	



Definição – Catálogo de Mensagens

Data: 01/07/2024

Empréstimo e Compromissada

INDEX	OR	Message Item	Tag	Mult.	Data Type	Data Type Details	Description	Descrição	Regra
6.16		EarlyClosingIndicator	EarlyCisglnd	[1..1]	YesNoIndicator	boolean	It indicates whether the contract can or can not be settled before the expiry date.	Indica se o contrato pode ou não ser liquidado antecipadamente.	
6.17		TenderOfferEarlySettlementIndicator	TndrOfferEarlySttlmInd	[1..1]	YesNoIndicator	boolean	Indicator of early settlement in the case of Tender Offer.	Indicador de liquidação antecipada em caso de OPA.	R8
6.18		RepoInformation	RepoInf	[0..1]	+		Provides information about Repo.	Fornecer informações sobre compromissada de TPF.	R9
6.18.1		BorrowerEarlySettlementIndicator	BrrwrEarlySttlmInd	[1..1]	YesNoIndicator	boolean	Indicator of early settlement permission by the buyer.	Indicador de permissão de liquidação antecipada pelo comprador.	
6.19		NonStandardIndicator	NonStdInd	[1..1]	YesNoIndicator	boolean	Indicator used to inform that the included offer will have a different flow from the closing of the transaction moment.	Indicador utilizado para informar que a oferta inserida terá fluxo diferenciado no momento do fechamento do negócio.	R4, R8
6.20		BuySideIndicator	BuySdlnd	[1..1]	YesNoIndicator	boolean	Indicates whether the original agreement comes from an automated session.	Indica se o contrato original é oriundo de sessão automatizada	R8



bvmf.124.01 - CarryingApprovalResponse

Escopo

A mensagem CarryingApprovalResponse <bvmf.124.01> é enviada pelo Participante Doador ou Tomador Carrying à B3, com a aprovação ou reprovação da indicação Carrying de empréstimo de ativos.

Regras

R1: Caso o indicador de aprovação seja ACEITO (AFFI), a indicação da carteira é obrigatória. Caso o indicador de aprovação seja REJEITADO (NAFI), a indicação da carteira é opcional. Se o custodiante preencher o campo, o sistema deverá ignorar.

Estrutura da Mensagem bvmf.124.01 - CarryingApprovalResponse

INDEX	OR	Message Item	Tag	Mult.	Data Type	Data Type Details	Description	Descrição	Regra
1.0		CarryingParticipantIdentification	CrygPtcpId	[1..1]	+		Provides details about the carrying party identification.	Fornecer detalhes da identificação do participante carrying.	
1.1		ProprietaryIdentification	PrtryId	[1..1]	+		Unique and unambiguous identifier, as assigned to a financial institution using a proprietary identification scheme.	Identificação única atribuída a uma instituição usando um schema de identificação proprietária.	
1.1.1		Identification	Id	[1..1]	Max35Text	string maxLength = 35 minLength = 1	Unique and unambiguous identifier, as assigned to a financial institution using a proprietary identification scheme. This field requires an external code list. Those codes and values have been made external spreadsheet files to allow a flexible maintenance according to the updates requirements from B3. In this case the external identification is ExternalRole in the file ExternalCodeLists_BVMF.xls. The identification of the party must be informed in the standard below: Role+PartyIdentification e.g 3-123456, where 3 means TP (Trading Participant).	Identificação única como é conhecida uma instituição usando um schema de identificação proprietária. Este campo requer uma lista de código externo. Esses códigos e valores foram feitos em planilhas externas para permitir a manutenção de acordo com os requisitos de atualizações da B3. Neste caso, o externo é ExternalRole no arquivo ExternalCodeLists_BVMF.xls. A identificação do participante precisa ser informada no padrão abaixo: Categoria+Identificação do Participante.	



INDEX	OR	Message Item	Tag	Mult.	Data Type	Data Type Details	Description	Descrição	Regra
								Exemplo: 3-123456, onde 3 significa PNP (Participante de Negociação Pleno).	
1.1.2		Issuer	Issr	[1..1]	Max35Text	string maxLength = 35 minLength = 1	Entity that assigns the identification.e.g BM&FBOVESPA. This field should be filled with default value = 40	Entidade que emitiu a identificação. Exemplo: BM&FBOVESPA . Este campo deve ser preenchido com o valor default = 40.	
1.1.3		SchemeName	SchmeNm	[1..1]	Max35Text	string maxLength = 35 minLength = 1	Identification type code. E.g. CÓDIGO PARTICIPANTE BM&FBOVESPA This field should be filled with default value = 39.	Código do tipo de documento. Exemplo: CÓDIGO PARTICIPANTE BM&FBOVESPA. Este campo deve ser preenchido com o valor default = 39.	
2.0		CustodianInformation	CtdnInf	[0..1]	+		Provides custodian information.	Fornece informações do custodiante.	
2.1		PartyIdentification	PtyId	[1..1]	+		Provides details about the party identification.	Fornece detalhes de identificação do participante.	
2.1.1		ProprietaryIdentification	PrtryId	[1..1]	+		Unique and unambiguous identifier, as assigned to a financial institution using a proprietary identification scheme.	Identificação única atribuída a uma instituição usando um schema de identificação proprietária.	
2.1.1.1		Identification	Id	[1..1]	Max35Text	string maxLength = 35 minLength = 1	Unique and unambiguous identifier, as assigned to a financial institution using a proprietary identification scheme. This field requires an external code list. Those codes and values have been made external spreadsheet files to allow a flexible maintenance according to the updates requirements from B3. In this case the external identification is ExternalRole in the file ExternalCodeLists_BVMF.xls. The identification of the party must be informed in the standard below: Role+PartyIdentification e.g 3-123456, where 3 means TP (Trading Participant).	Identificação única como é conhecida uma instituição usando um schema de identificação proprietária. Este campo requer uma lista de código externo. Esses códigos e valores foram feitos em planilhas externas para permitir a manutenção de acordo com os requisitos de atualizações da B3. Neste caso, o externo é ExternalRole no arquivo ExternalCodeLists_BVMF.xls. A identificação do participante precisa ser informada no padrão abaixo: Categoria+Identificação do Participante ex: 3-123456, onde 3 significa PNP (Participante de Negociação Pleno).	
2.1.1.2		Issuer	Issr	[1..1]	Max35Text	string maxLength = 35 minLength = 1	Entity that assigns the identification.e.g BM&FBOVESPA. This field should be filled with default value = 40.	Entidade que emitiu a identificação. Ex: BM&FBOVESPA . Este campo deve ser preenchido com o valor default = 40.	



INDEX	OR	Message Item	Tag	Mult.	Data Type	Data Type Details	Description	Descrição	Regra
2.1.1.3		SchemeName	SchmeNm	[1..1]	Max35Text	string maxLength = 35 minLength = 1	Identification type code. E.g. CODIGO PARTICIPANTE BM&FBOVESPA. This field should be filled with default value = 39.	Código do tipo de documento. Ex: CÓDIGO PARTICIPANTE BM&FBOVESPA. Este campo deve ser preenchido com o valor default = 39.	
2.2		AccountIdentification	AcctId	[1..1]	+		Provides account identification.	Fornecer dados de identificação da conta.	
2.2.1		Proprietary	Prtry	[1..1]	+		Unique identifier for an account. It is assigned by the account servicer using a proprietary identification scheme.	Identificador único para uma conta, usando um schema de identificação proprietária.	
2.2.1.1		Identification	Id	[1..1]	Max35Text	string maxLength = 35 minLength = 1	Number account identification. Unique identification for the account investors. e.g 115 = Account Number	Número de identificação da conta. Identificação única para a conta do investidor. Ex: 115 = Número da Conta	
3.0		SecuritiesLendingInformation	SctiesLndgInf	[1..1]	+		Block with offer details or asset loan deal.	Bloco com detalhes da oferta ou negócio de empréstimo de ativos.	
3.1		SideLenderBorrower	SdLndrBrrwr	[1..1]	ExternalSideLenderBorrowerCode	int	Side lender or borrower of position. This field requires a list of external code. These codes and values were made in external spreadsheets to enable flexible maintenance in accordance with the requirements of the BM&FBOVESPA updates. In this case the external file is in ExternalSideLenderBorrowerCode ExternalCodeLists_BVMF.xls	Lado tomador ou doador da posição. Este campo requer uma lista de código externo. Esses códigos e valores foram feitos em planilhas externas para permitir a manutenção de acordo com os requisitos de atualizações da BM&FBOVESPA. Neste caso o externo é ExternalSideLenderBorrowerCode no arquivo ExternalCodeLists_BVMF.xls.	
3.2		TradeIdentification	TradId	[0..1]	Max35Text	string maxLength = 35 minLength = 1	Trade identification	Número do negócio.	
3.3		OfferingNumber	OfferngNb	[1..1]	Number	int fractionDigits = 0 totalDigits = 18	It indicates the original offering code.	Código da oferta.	
3.4		SubAccountIdentification	SubAcctId	[0..1]	+		Provides identification of the sub account.	Fornecer a identificação da carteira depositária.	
3.4.1		SubAccount	SubAcct	[1..1]	Max5Text	string maxLength = 5 minLength = 1	Sub account identification.	Identificação da carteira na depositária	R1



Definição – Catálogo de Mensagens

Data: 01/07/2024

Empréstimo e Compromissada

INDEX	OR	Message Item	Tag	Mult.	Data Type	Data Type Details	Description	Descrição	Regra
4.0		ApprovalStatus	ApprvlSt s	[1..1]	+		This block contains the information of the approval or rejection of the destination party.	Este bloco contém as informações da aprovação ou rejeição do participante destino.	
4.1		Affirmat ionStat us	AffirmSt s	[1..1]	+		This block contains information on acceptance or rejection of the transaction.	Este bloco contém informação do aceite ou rejeição da transação.	
4.1.1		Code	Cd	[1..1]	Affirmat ionStat us1Code	string	AFFI: Acceptance NAFI: Rejection	AFFI: Aceito NAFI: Rejeitado	



bvmf.125.02 - OfferNotification

Escopo

A mensagem OfferNotification <bvmf.125.02> é enviada pela B3 ao Participante Doador, Tomador ou Mercado informando nova oferta ou alteração de oferta de empréstimo de ativos.

Regras

R1: Se campo não estiver preenchido, a mensagem deverá ser enviada para todo mercado (Oferta pública).

Se campo estiver preenchido, a mensagem deverá ser enviada apenas ao Participante para Fechar (Oferta privada).

R2: Para modalidade de negociação líquida D+0 e D+1 o preenchimento obrigatório deverá ser (NÃO).

R3: Este campo deverá ser preenchido apenas na modalidade de negociação eletrônica D+0 e D+1.

R4: Para modalidade de negociação eletrônica D+0 e D+1 este campo não deverá ser preenchido.

R5: Se este indicador for igual a "true", o participante não deve ser exibido. Se este indicador estiver como "false", o participante deverá ser exibido.

R6: Para TPF e ETF de Renda Fixa, este campo deverá ser preenchido sempre igual a 'Bruto'.

R7: Para empréstimo de ativos e ETF de Renda Fixa, o campo 2.11 - OfferRate é de preenchimento obrigatório.

R8: Para TPF e ETF de Renda Fixa o preenchimento deste campo sempre deverá ser "Não".

R9: Este bloco é aplicável somente para compromissada de TPF.

R10: Este campo deverá ser preenchido, somente se a opção 2.12 - IndexPercentage for informada.

R11: Para TPF e ETF de Renda Fixa o preenchimento deste bloco é obrigatório.

R12: Para Empréstimo de Ativos, o preenchimento deste campo é obrigatório.

R13: Este campo não deverá ser preenchido, quando CorrectionType for igual a 'Pré'. Quando o campo CorrectionType for igual a 'Pós', esse campo somente deve ser informado com "SELIC" ou "DI".

R14: Campo aplicável apenas para operações de TPF.

R15: O campo será preenchido com participante executor igual a 0 (zero) nos casos de oferta anônima de empréstimo de ETF de Renda Fixa ou TPF.

**Estrutura da Mensagem bvmf.125.02 – OfferNotification**

INDEX	OR	Message Item	Tag	Mult.	Data Type	Data Type Details	Description	Descrição	Regra
1.0		PartyIdentification	PtyId	[1..1]	+		Provides details about the party identification.	Fornecer detalhes da identificação do participante.	
1.1	{OR	LenderExecution	LndrExc tn	[1..1]	+		Provides details about the lender execution party identification.	Fornecer detalhes sobre a identificação do participante doador executor.	
1.1.1		ProprietaryIdentification	PrtryId	[1..1]	+		Unique and unambiguous identifier, as assigned to a financial institution using a proprietary identification scheme.	Identificação única atribuída a uma instituição usando um schema de identificação proprietária.	
1.1.1.1		Identification	Id	[1..1]	Max35Text	string maxLength = 35 minLength = 1	Unique and unambiguous identifier, as assigned to a financial institution using a proprietary identification scheme. This field requires an external code list. Those codes and values have been made external spreadsheet files to allow a flexible maintenance according to the updates requirements from B3. In this case the external identification is ExternalRole in the file ExternalCodeLists_BVMF.xls. The identification of the party must be informed in the standard below: Role+PartyIdentification e.g 3-123456, where 3 means TP (Trading Participant).	Identificação única como é conhecida uma instituição usando um schema de identificação proprietária. Este campo requer uma lista de código externo. Esses códigos e valores foram feitos em planilhas externas para permitir a manutenção de acordo com os requisitos de atualizações da B3. Neste caso, o externo é ExternalRole no arquivo ExternalCodeLists_BVMF.xls. A identificação do participante precisa ser informada no padrão abaixo: Categoria+Identificação do Participante. Exemplo: 3-123456, onde 3 significa PNP (Participante de Negociação Pleno).	R15
1.1.1.2		Issuer	Issr	[1..1]	Max35Text	string maxLength = 35 minLength = 1	Entity that assigns the identification.e.g BM&FBOVESPA. This field should be filled with default value = 40	Entidade que emitiu a identificação. Exemplo: BM&FBOVESPA . Este campo deve ser preenchido com o valor default = 40.	
1.1.1.3		SchemeName	SchmeN m	[1..1]	Max35Text	string maxLength = 35 minLength = 1	Identification type code. E.g. CÓDIGO PARTICIPANTE BM&FBOVESPA This field should be filled with default value = 39.	Código do tipo de documento. Exemplo: CÓDIGO PARTICIPANTE BM&FBOVESPA. Este campo deve ser preenchido com o valor default = 39.	
1.2	OR	BorrowerExecution	BrrwrEx ctn	[1..1]	+		Provides details about the borrower party execution identification.	Fornecer detalhes sobre a identificação do participante tomador executor.	



INDEX	OR	Message Item	Tag	Mult.	Data Type	Data Type Details	Description	Descrição	Regra
1.2.1		ProprietaryIdentification	PrtryId	[1..1]	+		Unique and unambiguous identifier, as assigned to a financial institution using a proprietary identification scheme.	Identificação única atribuída a uma instituição usando um schema de identificação proprietária.	
1.2.1.1		Identification	Id	[1..1]	Max35Text	string maxLength = 35 minLength = 1	Unique and unambiguous identifier, as assigned to a financial institution using a proprietary identification scheme. This field requires an external code list. Those codes and values have been made external spreadsheet files to allow a flexible maintenance according to the updates requirements from B3. In this case the external identification is ExternalRole in the file ExternalCodeLists_BVMF.xls. The identification of the party must be informed in the standard below: Role+PartyIdentification e.g 3-123456, where 3 means TP (Trading Participant).	Identificação única como é conhecida uma instituição usando um schema de identificação proprietária. Este campo requer uma lista de código externo. Esses códigos e valores foram feitos em planilhas externas para permitir a manutenção de acordo com os requisitos de atualizações da B3. Neste caso, o externo é ExternalRole no arquivo ExternalCodeLists_BVMF.xls. A identificação do participante precisa ser informada no padrão abaixo: Categoria+Identificação do Participante. Exemplo: 3-123456, onde 3 significa PNP (Participante de Negociação Pleno).	R15
1.2.1.2		Issuer	Issr	[1..1]	Max35Text	string maxLength = 35 minLength = 1	Entity that assigns the identification.e.g BM&FBOVESPA. This field should be filled with default value = 40	Entidade que emitiu a identificação. Exemplo: BM&FBOVESPA . Este campo deve ser preenchido com o valor default = 40.	
1.2.1.3		SchemeName	SchmeNm	[1..1]	Max35Text	string maxLength = 35 minLength = 1	Identification type code. E.g. CÓDIGO PARTICIPANTE BM&FBOVESPA This field should be filled with default value = 39.	Código do tipo de documento. Exemplo: CÓDIGO PARTICIPANTE BM&FBOVESPA. Este campo deve ser preenchido com o valor default = 39.	
2.0		SecuritiesLendingInformation	SctiesLndgInf	[1..1]	+		Block with the details of the Securities Lending contract.	Bloco com detalhes da oferta de aluguel de ativos.	
2.1		FinancialInstrumentAttributes	FinInstrmAttrbts	[0..1]	+		Elements characterising a financial instrument.	Elementos que caracterizam um instrumento.	R11
2.1.1		Market	Mkt	[1..1]	ExternalMarketCode	int	Represents the Second level of market classification in the post trade process. Example: 1 - Spot 2 - Future 3 - Options on Spot 4 - Options on Future	Representa o segundo nível da classificação de mercado no processo de pós-negociação. Exemplo: 1 - MERCADO DISPONIVEL 2 - MERCADO FUTURO	



INDEX	OR	Message Item	Tag	Mult.	Data Type	Data Type Details	Description	Descrição	Regra
							5 - Forward 10 - Cash 12 - Options exercise (call) 13 - Options exercise (put) 17 - Auction 20 - Odd Lot 30 - Equity Forward 70 - Equity Call 80 - Equity Put This field requires an external code list. Those codes and values have been made external spreadsheet files to allow a maintenance according to the updates requirements from BVMF. In this case the external is ExternalMarketCode in the file ExternalCodeLists_BVMF.xls	3 - OPCOES SOBRE DISPONIVEL 4 - OPCOES SOBRE FUTURO 5 - MERCADO TERMO 10 - Vista 12 - Exercício de opções de compra 13 - Exercício de opções de venda 17 - Leilão 20 - Fracionário 30 - Termo 70 - OPC 80 - OPV Este campo requer uma lista de código externo. Esses códigos e os valores foram criados em uma planilha externa para permitir uma manutenção de acordo com os requisitos de atualizações da BVMF. Neste caso, o externo é ExternalMarketCode no arquivo ExternalCodeLists_BVMF.xls	
2.2		UnderlyingFinancialInstrumentIdentification	UndrlygFinInstrmld	[1..1]	+		Provides underlying financial instrument identification.	Informação de identificação do instrumento financeiro subjacente.	
2.2.1		OtherIdentification	Othrlld	[1..1]	+		Identification of a security by proprietary or domestic identification scheme.	Identificação proprietária de um instrumento.	
2.2.1.1		Identification	ld	[1..1]	Max35Text	string maxLength = 35 minLength = 1	Unique numeric code used to identify the instrument in the B3 trading environment.	Código numérico único usado para identificar o instrumento dentro do ambiente de negociação B3.	
2.2.1.2		Type	tp	[1..1]	+		Identification type.	Tipo da identificação.	
2.2.1.2.1		Proprietary	Prtry	[1..1]	Max35Text	string maxLength = 35 minLength = 1	Unique and unambiguous identification source using a proprietary identification scheme. Valid Values: 8. (Security source).	Identificação única e inequívoca usando um esquema de identificação proprietária. Valores válidos 8. (Security source).	
2.2.2		PlaceOfListing	PlcOfLstg	[1..1]	+		Market on which the security is listed.	Mercado em que o instrumento está listado.	
2.2.2.1		MarketIdentifierCode	MktldrCd	[1..1]	MICIdentifier	string pattern = [A-Z0-9]{4,4}	Market Identifier Code. Identification of the exchange as stipulated in the ISO 10383 standard "Codes for exchanges and market identifications". This tag is optional	Código identificador da bolsa em que o instrumento está listado. Identificação do mercado financeiro, conforme estipulado na norma ISO 10383. Default = "BVMF".	



INDEX	OR	Message Item	Tag	Mult.	Data Type	Data Type Details	Description	Descrição	Regra
							and if no Securities Exchange is provided - it is assumed to be a B3 instrument. Default Value = "BVMF" (SecurityExchange)		
2.3		UnderlyingFinancialInstrumentAttributes	UndrlygFinInstrmAttrbts	[1..1]	+		Elements characterising a underlying financial instrument.	Característica do instrumento financeiro subjacente.	
2.3.1		ISIN	ISIN	[1..1]	ISINIdentifier	string pattern = [A-Z0-9]{12,12}	International Securities Identification Number (ISIN). A numbering system designed by the United Nation's International Organisation for Standardisation (ISO). The ISIN is composed of a 2-character prefix representing the country of issue, followed by the national security number (if one exists), and a check digit. Each country has a national numbering agency that assigns ISIN numbers for securities in that country.	<p>INTERNATIONAL SECURITIES IDENTIFICATION NUMBER – É uma padronização internacional na codificação de títulos financeiros, atribuindo a cada ativo um código único de identificação. O código para os títulos e valores mobiliários brasileiros apresenta a estrutura BR AAAA BBB CC 7, onde:</p> <p>a) os dois primeiros caracteres (BR) identificam o código do BRASIL;</p> <p>b) os quatro caracteres (AAAA) são alfanuméricos e identificam o emissor;</p> <p>c) os três caracteres (BBB) são alfanuméricos e identificam o tipo de ativo, podendo ter sequência automática na segunda posição (sequência 1) e na terceira posição (sequência 2) ou não ter qualquer sequência;</p> <p>d) os dois caracteres (CC) são alfanuméricos e identificam a espécie, quando se tratar de ações, ou representam uma sequência automática, para identificar cada emissão de título e valor mobiliário, quando se tratar de outras categorias; e</p> <p>e) o último caractere (7) é o dígito de controle.</p>	



INDEX	OR	Message Item	Tag	Mult.	Data Type	Data Type Details	Description	Descrição	Regra
2.3.2		DistributionIdentification	Dstrbtnd	[0..1]	int	int	Distribution code of the instrument Code that identifies the asset version. The pair "ISIN" + "Distribution Identification" is required for instruments that have a depositary, such as stocks and gold. There is no distribution for derivatives.	Código de distribuição do papel Este código identifica a versão do ativo. O par "ISIN" + "Código de Distribuição" é necessário para instrumentos que têm depositária, como ações e ouro. Não há distribuição de derivativos.	R12
2.4		SideLenderBorrower	SdLndrBrrwr	[1..1]	ExternalSideLenderBorrowerCode	int	Side lender or borrower of position. This field requires a list of external code. These codes and values were made in external spreadsheets to enable flexible maintenance in accordance with the requirements of the BM&FBOVESPA updates. In this case the external file is in ExternalSideLenderBorrowerCode ExternalCodeLists_BVMF.xls	Lado tomador ou doador da posição. Este campo requer uma lista de código externo. Esses códigos e valores foram feitos em planilhas externas para permitir a manutenção de acordo com os requisitos de atualizações da BM&FBOVESPA. Neste caso o externo é ExternalSideLenderBorrowerCode no arquivo ExternalCodeLists_BVMF.xls.	
2.5		OfferingNumber	OfferngNb	[1..1]	Number	int fractionDigits = 0 totalDigits = 18	It indicates the original offering code.	Código da oferta.	
2.6		OfferingStatus	OfferngSts	[1..1]	ExternalOfferingStatusCode	int	Offering Status. This field requires a list of external code. These codes and values were made in external spreadsheets to enable flexible maintenance in accordance with the requirements of the BM&FBOVESPA updates. In this case the external file is ExternalOfferingStatusCode in ExternalCodeLists_BVMF.xls	Situação da oferta. Este campo requer uma lista de código externo. Esses códigos e valores foram feitos em planilhas externas para permitir a manutenção de acordo com os requisitos de atualizações da BM&FBOVESPA. Neste caso o externo é ExternalOfferingStatusCode no arquivo ExternalCodeLists_BVMF.xls.	
2.7		PaymentType	PmtTp	[1..1]	ExternalPaymentTypeCode	int	Specifies how the transaction is to be settled. This field requires a list of external code.	Este atributo identifica a forma de liquidação do negócio.	R6



INDEX	OR	Message Item	Tag	Mult.	Data Type	Data Type Details	Description	Descrição	Regra
							These codes and values were made in external spreadsheets to enable flexible maintenance in accordance with the requirements of the B3 updates. In this case the external file is in ExternalPaymentTypeCode ExternalCodeLists_BVMF.xls	Este campo requer uma lista de código externo. Esses códigos e valores foram feitos em planilhas externas para permitir a manutenção de acordo com os requisitos de atualizações da B3. Neste caso o externo é ExternalPaymentTypeCode no arquivo ExternalCodeLists_BVMF.xls.	
2.8		DaysToSettlement	DaysToSttlm	[0..1]	Max4Text	string maxLength = 4 minLength = 1	Indicates number of days to settlement.	Prazo em dias para liquidação.	R3
2.9		InitialQuantity	InitlQty	[1..1]	DecimalNumber	decimal fractionDigits = 17 totalDigits = 18	Offer quantity.	Quantidade da oferta.	
2.10		GrossAmount	GrssAmt	[0..1]	+		This block informs the gross trade amount.	Este bloco informa o volume negociado.	R9
2.10.1		Amount	Amt	[1..1]	ActiveOrHistoricCurrencyAndAmount	decimal fractionDigits = 5 minInclusive = 0 totalDigits = 18	Amount of money in the cash entry.	Valor em moeda.	
2.11	{OR	OfferRate	OfferRate	[1..1]	+		Offer rate.	Taxa da oferta.	R7
2.11.1		Rate	Rate	[1..1]	PercentageRate	decimal fractionDigits = 10 totalDigits = 11	Value is expressed as a rate. Rate expressed as a percentage, that is, in hundredths, for example, 0.7 is 7/10 of a percent, and 7.0 is 7%.	Valor expresso como uma taxa Taxa expressa em porcentagem, ou seja, em centésimos, por exemplo, 0.7 é 7/10 de um por cento e 7.0 é 7%.	
2.12	OR}	IndexPercentage	IndxPctg	[1..1]	RestrictedBVMFActiveAnd4DecimalQuantity	decimal fractionDigits = 4 totalDigits = 12	Percentage of correction index. Rate expressed as a percentage, that is, in hundredths, for example, 0.7 is 7/10 of a percent, and 7.0 is 7%.	Percentual do índice de correção. Taxa expressa em porcentagem, ou seja, em centésimos, por exemplo, 0.7 é 7/10 de um por cento e 7.0 é 7%.	
2.13		InterestRateIndex	IntrstRateIdx	[0..1]	ExternalIndexTypeCode	int	Interest Rate Index. This field requires an external code list. Those codes and values have been made external spreadsheet files to allow a flexible maintenance according to the updates requirements from BM&FBOVESPA. In this	Indexador de correção. Este campo requer uma lista de código externo. Esses códigos e os valores foram criados em uma planilha externa para permitir uma manutenção flexível de	R10, R13



INDEX	OR	Message Item	Tag	Mult.	Data Type	Data Type Details	Description	Descrição	Regra
							case the external is ExternalIndexTypeCode in the file ExternalCodeLists_BVMF.xls.	acordo com os requisitos de atualizações da B3. Neste caso, o externo é ExternalIndexTypeCode no arquivo ExternalCodeLists_BVMF.xls.	
2.14		CorrectionType	CrrctnTp	[0..1]	ExternalCorrectionTypeCode	int	Type of correction. Eg.: Pré or Pós. This field requires an external code list. Those codes and values have been made external spreadsheet files to allow a flexible maintenance according to the updates requirements from B3. In this case the external is ExternalCorrectionTypeCode in the file ExternalCodeLists_BVMF.xls.	Tipo de correção. Exemplo: Pré ou Pós. Este campo requer uma lista de código externo. Esses códigos e os valores foram criados em uma planilha externa para permitir uma manutenção flexível de acordo com os requisitos de atualizações da B3. Neste caso, o externo é ExternalCorrectionTypeCode no arquivo ExternalCodeLists_BVMF.xls.	R14
2.15		MinimumDateForCallback	MinDtForCallBck	[0..1]	ISODate	date	This is the minimum date at which the borrower is not allowed to give back the securities. Additionally this date represents the minimum date when the lender can ask for early settlement and for both sides (lender/borrower) make a renewal request.	Esta é a data mínima (Carência) em que o participante tomador é obrigado a permanecer com o contrato de empréstimo de título aluguel de ativos. A data de carência também é a data mínima para o doador pedir liquidação antecipada e para ambos os lados solicitarem uma renovação.	R4
2.16		ExpiryDate	XpryDt	[1..1]	ISODate	date	Expiration date of the offer.	Data de validade da oferta	
2.17		ClosePartyIdentification	ClsPtyId	[0..1]	+		Provides details about the close party identification.	Fornecer detalhes da identificação do Participante de Negociação ou Participante de Liquidação para fechar o negócio (oferta direcionada).	R1
2.17.1		ProprietaryIdentification	PrtryId	[1..1]	+		Unique and unambiguous identifier, as assigned to a financial institution using a proprietary identification scheme.	Identificação única atribuída a uma instituição usando um schema de identificação proprietária.	
2.17.1.1		Identification	Id	[1..1]	Max35Text	string maxLength = 35 minLength = 1	Unique and unambiguous identifier, as assigned to a financial institution using a proprietary identification scheme. This field requires an external code list. Those codes and values have been made external spreadsheet files to allow a flexible maintenance according to the updates requirements from B3. In this case the external identification is ExternalRole in the	Identificação única como é conhecida uma instituição usando um schema de identificação proprietária. Este campo requer uma lista de código externo. Esses códigos e valores foram feitos em planilhas externas para permitir a manutenção de acordo com os requisitos de atualizações da B3. Neste	



INDEX	OR	Message Item	Tag	Mult.	Data Type	Data Type Details	Description	Descrição	Regra
							file ExternalCodeLists_BVMF.xls. The identification of the party must be informed in the standard below: Role+PartyIdentification e.g 3-123456, where 3 means TP (Trading Participant).	caso, o externo é ExternalRole no arquivo ExternalCodeLists_BVMF.xls. A identificação do participante precisa ser informada no padrão abaixo: Categoria+Identificação do Participante. Exemplo: 3-123456, onde 3 significa PNP (Participante de Negociação Pleno).	
2.17.1.2		Issuer	Issr	[1..1]	Max35Text	string maxLength = 35 minLength = 1	Entity that assigns the identification.e.g BM&FBOVESPA. This field should be filled with default value = 40	Entidade que emitiu a identificação. Exemplo: BM&FBOVESPA . Este campo deve ser preenchido com o valor default = 40.	
2.17.1.3		SchemeName	SchmeNm	[1..1]	Max35Text	string maxLength = 35 minLength = 1	Identification type code. E.g. CÓDIGO PARTICIPANTE BM&FBOVESPA This field should be filled with default value = 39.	Código do tipo de documento. Exemplo: CÓDIGO PARTICIPANTE BM&FBOVESPA. Este campo deve ser preenchido com o valor default = 39.	
2.18		AnonymityIndicator	AnmtyInd	[1..1]	YesNoIndicator	boolean	Anonymous contract indicator.	Indicador de contrato anônimo.	R5
2.19		EarlyClosingIndicator	EarlyClsgInd	[1..1]	YesNoIndicator	boolean	It indicates whether the contract can or can not be settled before the expiry date.	Indica se o contrato pode ou não ser liquidado antecipadamente.	
2.20		TenderOfferEarlySettlementIndicator	TndrOfferEarlySttlmInd	[1..1]	YesNoIndicator	boolean	Indicator of early settlement in the case of Tender Offer.	Indicador de liquidação antecipada em caso de OPA.	R8
2.21		RepoInformation	RepoInf	[0..1]	+		Provides information about Repo.	Fornecer informações sobre compromissada de TPF.	R9
2.21.1		BorrowerEarlySettlementIndicator	BrrwrEarlySttlmInd	[1..1]	YesNoIndicator	boolean	Indicator of early settlement permission by the buyer.	Indicador de permissão de liquidação antecipada pelo comprador.	
2.22		NonStandardIndicator	NonStdInd	[1..1]	YesNoIndicator	boolean	Indicator used to inform that the included offer will have a different flow from the closing of the transaction moment.	Indicador utilizado para informar que a oferta inserida terá fluxo diferenciado no momento do fechamento do negócio.	R2, R8
2.23		OrderType	OrdTp	[0..1]	ExternalOrderTypeCode	Int	Identifica a modalidade de execução de uma oferta. Este campo requer uma lista de código externo. Esses códigos e os valores foram criados em uma planilha externa para permitir uma manutenção flexível de acordo com os requisitos de atualizações da B3.	Identify the mode of execution of an offer. This field requires an external code list. Those codes and values have been made external spreadsheet files to allow a flexible maintenance according to the updates requirements from BM&FBOVESPA. In this case the	R3



Definição – Catálogo de Mensagens

Data: 01/07/2024

Empréstimo e Compromissada

INDEX	OR	Message Item	Tag	Mult.	Data Type	Data Type Details	Description	Descrição	Regra
							Neste caso, o externo é ExternalOrderTypeCode no arquivo ExternalCodeLists_BVMF.xls.	external is ExternalOrderTypeCode in the file ExternalCodeLists_BVMF.xls.	



bvmf.126.01 - OfferCancellationRequest

Escopo

A mensagem OfferCancellationRequest <bvmf.126.01> é enviada pelo Participante Doador ou Tomador à B3 como requisição cancelamento de oferta de empréstimo de ativos.

Regras

N/A.

Estrutura da Mensagem bvmf.126.01 - OfferCancellationRequest

INDEX	OR	Message Item	Tag	Mult.	Data Type	Description	Descrição	Regra
1.0		PartyIdentification	PtyId	[1..1]	+	Provides details about the party identification.	Fornecer detalhes da identificação do participante.	
1.1		ProprietaryIdentification	PrtryId	[1..1]	+	Unique and unambiguous identifier, as assigned to a financial institution using a proprietary identification scheme.	Identificação única atribuída a uma instituição usando um schema de identificação proprietária.	
1.1.1		Identification	Id	[1..1]	Max35Text	Unique and unambiguous identifier, as assigned to a financial institution using a proprietary identification scheme. This field requires an external code list. Those codes and values have been made external spreadsheet files to allow a flexible maintenance according to the updates requirements from BM&FBOVESPA. In this case the external identification is ExternalRole in the file ExternalCodeLists_BVMF.xls. The identification of the party must be informed in the standard below: Role+PartyIdentification e.g 3-123456, where 3 means TP (Trading Participant).	Identificação única como é conhecida uma instituição usando um schema de identificação proprietária. Este campo requer uma lista de código externo. Esses códigos e valores foram feitos em planilhas externas para permitir a manutenção de acordo com os requisitos de atualizações da BM&FBOVESPA. Neste caso o externo é ExternalRole no arquivo ExternalCodeLists_BVMF.xls. A identificação do participante precisa ser informada no padrão abaixo: Categoria+Identificação do Participante ex: 3-123456, onde 3 significa PNP (Participante de Negociação Pleno).	



Definição – Catálogo de Mensagens

Data: 01/07/2024

Empréstimo e Compromissada

INDEX	OR	Message Item	Tag	Mult.	Data Type	Description	Descrição	Regra
1.1.2		Issuer	Issr	[1..1]	Max35Text	Entity that assigns the identification.e.g BM&FBOVESPA. This field should be filled with default value = 40	Entidade que emitiu a identificação. Ex: BM&FBOVESPA . Este campo deve ser preenchido com o valor default = 40.	
1.1.3		SchemeName	SchmeNm	[1..1]	Max35Text	Identification type code. E.g. CÓDIGO PARTICIPANTE BM&FBOVESPA This field should be filled with default value = 39.	Código do tipo de documento. Ex.: CÓDIGO PARTICIPANTE BM&FBOVESPA. Este campo deve ser preenchido com o valor default = 39.	
2.0		SecuritiesLending Identification	SctiesLndgl d	[1..1]	+	Block with the details of the Securities Lending contract.	Bloco com detalhes da oferta de aluguel de ativos.	
2.1		OfferingNumber	OfferngNb	[1..1]	Number	It indicates the original offering code.	Código da oferta.	



bvmf.127.02 - SecurityLendingMatchInstruction

Escopo

A mensagem SecurityLendingMatchInstruction <bvmf.127.02> é enviada pelo Participante Doador ou Tomador à B3 como requisição de fechamento de pré-contrato ou negócio de empréstimo de ativos.

Regras

R1: Se o fechamento for do tipo direto a tag não deve ser enviada.

R2: Este bloco deve ser preenchido nos casos de tipo de fechamento direto.

R3: Para modalidade de negociação líquida D+0 e D+1 o preenchimento obrigatório deverá ser (SIM).

R4: Para a modalidade registro, este campo será default “SIM”.

R5: O preenchimento deste campo será obrigatório nas situações descritas abaixo:

- i. Para a modalidade de negociação registro,
- ii. Para a modalidade de negociação eletrônica D+0 e D+1- Em todos os fechamentos (doador, tomador, direto) se utilizado contas finais e/ou fluxo certificado para lado doador,
- iii. Para empréstimo de TPF,
- iv. Para empréstimo de ETF de Renda Fixa.

O preenchimento do campo não será obrigatório nas situações descritas abaixo:

- i. Para a modalidade de negociação eletrônica D+0 e D+1 – Em todos os fechamentos (doador, tomador e direto) se utilizado conta transitória (repasse, máster e captura) e/ou fluxo não certificado para lado doador.

No caso acima o campo não deve ser enviado ou deve ser enviado com conteúdo 0.**R6:** Para a modalidade negociação eletrônica D+0 e D+1 este campo não deverá ser preenchido.

R7: Este campo deverá ser preenchido apenas na modalidade de negociação D+0 e D+1.

R8: Para fechamento do tipo doador das modalidades de D+0 e D+1 este campo deverá ser (NÃO).

R9: Este campo deverá ser preenchido apenas na modalidade de registro, ETF de Renda Fixa e TPF.

R10: Para TPF e ETF de Renda Fixa, este campo deverá ser preenchido sempre como 'Sim'.

R11: Para TPF e ETF de Renda Fixa, este campo deverá ser preenchido sempre igual a 'Bruto'.

R12: Para empréstimo de ativos e ETF de Renda Fixa, o campo 3.10 - OfferRate é de preenchimento obrigatório.

R13: Para TPF e ETF de Renda Fixa o preenchimento deste campo sempre deverá ser "Não".

R14: Este bloco é aplicável somente para compromissada de TPF.

R15: Este campo deverá ser preenchido, somente se a opção 3.10 - IndexPercentage for informada.

R16: Para TPF e ETF de Renda Fixa o preenchimento deste bloco é obrigatório.

R17: Este campo não deverá ser preenchido, quando CorrectionType for igual a 'Pré'. Quando o campo CorrectionType for igual a 'Pós', esse campo somente deve ser informado com "SELIC" ou "DI".

R18: Campo aplicável apenas para operações de TPF.

Estrutura da Mensagem bvmf.127.02 – SecurityLendingMatchInstruction

INDEX	OR	Message Item	Tag	Mult.	Data Type	Data Type Details	Description	Descrição	Regra
1.0		Identification	Id	[1..1]	+		Identifies unambiguously the transaction, generated from the requesting Party.	Identificação única da transação, gerada pelo Participante solicitante.	
1.1		TransactionIdentification	TxId	[1..1]	Max35Text	string maxLength = 35 minLength = 1	Unique transaction ID, known by the participant.	Identificação única da transação, conhecida pelo participante.	
2.0		PartyInformation	PtyInf	[1..1]	+		This block contains the participant and account identification.	Este bloco contém a identificação do participante e conta.	
2.1	{OR	LenderExecution	LndrExc tn	[1..1]	+		Provides details about the lender execution party identification.	Fornecer detalhes sobre a identificação do participante doador executor.	
2.1.1		PartyIdentification	PtyId	[1..1]	+		Provides details about the party identification.	Fornecer detalhes de identificação do participante.	
2.1.1.1		ProprietaryIdentification	PrtryId	[1..1]	+		Unique and unambiguous identifier, as assigned to a financial institution using a proprietary identification scheme.	Identificação única atribuída a uma instituição usando um schema de identificação proprietária.	
2.1.1.1.1		Identification	Id	[1..1]	Max35Text	string maxLength = 35 minLength = 1	Unique and unambiguous identifier, as assigned to a financial institution using a proprietary identification scheme. This field requires an external code list. Those codes and values have been made external spreadsheet files to allow a flexible maintenance according to the	Identificação única como é conhecida uma instituição usando um schema de identificação proprietária. Este campo requer uma lista de código externo. Esses códigos e valores foram feitos em planilhas externas para permitir	



INDEX	OR	Message Item	Tag	Mult.	Data Type	Data Type Details	Description	Descrição	Regra
							updates requirements from B3. In this case the external identification is ExternalRole in the file ExternalCodeLists_BVMF.xls. The identification of the party must be informed in the standard below: Role+PartyIdentification e.g 3-123456, where 3 means TP (Trading Participant).	a manutenção de acordo com os requisitos de atualizações da B3. Neste caso, o externo é ExternalRole no arquivo ExternalCodeLists_BVMF.xls. A identificação do participante precisa ser informada no padrão abaixo: Categoria+Identificação do Participante ex: 3-123456, onde 3 significa PNP (Participante de Negociação Pleno).	
2.1.1.1.2		Issuer	Issr	[1..1]	Max35Text	string maxLength = 35 minLength = 1	Entity that assigns the identification.e.g BM&FBOVESPA. This field should be filled with default value = 40.	Entidade que emitiu a identificação. Ex: BM&FBOVESPA . Este campo deve ser preenchido com o valor default = 40.	
2.1.1.1.3		SchemeName	SchmeNm	[1..1]	Max35Text	string maxLength = 35 minLength = 1	Identification type code. E.g. CÓDIGO PARTICIPANTE BM&FBOVESPA. This field should be filled with default value = 39.	Código do tipo de documento. Ex: CÓDIGO PARTICIPANTE BM&FBOVESPA. Este campo deve ser preenchido com o valor default = 39.	
2.1.2		AccountIdentification	AcctId	[1..1]	+		Provides account identification.	Fornecer dados de identificação da conta.	
2.1.2.1		Proprietary	Prtry	[1..1]	+		Unique identifier for an account. It is assigned by the account servicer using a proprietary identification scheme.	Identificador único para uma conta, usando um schema de identificação proprietária.	
2.1.2.1.1		Identification	Id	[1..1]	Max35Text	string maxLength = 35 minLength = 1	Number account identification. Unique identification for the account investors. e.g 115 = Account Number	Número de identificação da conta. Identificação única para a conta do investidor. Ex: 115 = Número da Conta	
2.2	OR}	BorrowerExecution	BrrwrExctn	[1..1]	+		Provides details about the borrower party execution identification.	Fornecer detalhes sobre a identificação do participante tomador executor.	
2.2.1		PartyIdentification	PtyId	[1..1]	+		Provides details about the party identification.	Fornecer detalhes de identificação do participante.	
2.2.1.1		ProprietaryIdentification	PrtryId	[1..1]	+		Unique and unambiguous identifier, as assigned to a financial institution using a proprietary identification scheme.	Identificação única atribuída a uma instituição usando um schema de identificação proprietária.	
2.2.1.1.1		Identification	Id	[1..1]	Max35Text	string maxLength = 35 minLength = 1	Unique and unambiguous identifier, as assigned to a financial institution using a proprietary identification scheme. This field requires an external code list. Those codes and values have been	Identificação única como é conhecida uma instituição usando um schema de identificação proprietária. Este campo requer uma lista de código	



INDEX	OR	Message Item	Tag	Mult.	Data Type	Data Type Details	Description	Descrição	Regra
							made external spreadsheet files to allow a flexible maintenance according to the updates requirements from B3. In this case the external identification is ExternalRole in the file ExternalCodeLists_BVMF.xls. The identification of the party must be informed in the standard below: Role+PartyIdentification e.g 3-123456, where 3 means TP (Trading Participant).	externo. Esses códigos e valores foram feitos em planilhas externas para permitir a manutenção de acordo com os requisitos de atualizações da B3. Neste caso, o externo é ExternalRole no arquivo ExternalCodeLists_BVMF.xls. A identificação do participante precisa ser informada no padrão abaixo: Categoria+Identificação do Participante ex: 3-123456, onde 3 significa PNP (Participante de Negociação Pleno).	
2.2.1.1.2		Issuer	Issr	[1..1]	Max35Text	string maxLength = 35 minLength = 1	Entity that assigns the identification.e.g BM&FBOVESPA. This field should be filled with default value = 40.	Entidade que emitiu a identificação. Ex: BM&FBOVESPA . Este campo deve ser preenchido com o valor default = 40.	
2.2.1.1.3		SchemeName	SchmeNm	[1..1]	Max35Text	string maxLength = 35 minLength = 1	Identification type code. E.g CÓDIGO PARTICIPANTE BM&FBOVESPA. This field should be filled with default value = 39.	Código do tipo de documento. Ex: CÓDIGO PARTICIPANTE BM&FBOVESPA. Este campo deve ser preenchido com o valor default = 39.	
2.2.2		AccountIdentification	AcctId	[1..1]	+		Provides account identification.	Fornece dados de identificação da conta.	
2.2.2.1		Proprietary	Prtry	[1..1]	+		Unique identifier for an account. It is assigned by the account servicer using a proprietary identification scheme.	Identificador único para uma conta, usando um schema de identificação proprietária.	
2.2.2.1.1		Identification	Id	[1..1]	Max35Text	string maxLength = 35 minLength = 1	Number account identification. Unique identification for the account investors. e.g 115 = Account Number	Número de identificação da conta. Identificação única para a conta do investidor. Ex: 115 = Número da Conta	
3.0		SecuritiesLendingInformation	SctiesLndglnf	[1..1]	+		Block with the details of trade on the Securities Lending.	Bloco com detalhes do negócio de aluguel de ativos.	
3.1		ClosedOfferingType	ClsdOfferingTp	[1..1]	ExternalClosedOfferingTypeCode	int	Type of offer closed Lender: Closing originated from a lender offer Borrower: originated Closing a borrower offer Direct: Closing done with the part and counterpart in the participant.	Tipo de fechamento de negócio Doador : Fechamento originado de uma oferta doadora Tomador: Fechamento originado de uma oferta tomadora	

INDEX	OR	Message Item	Tag	Mult.	Data Type	Data Type Details	Description	Descrição	Regra
							This field requires a list of external code. These codes and values were made in external spreadsheets to enable flexible maintenance in accordance with the requirements of the BM&FBOVESPA updates. In this case the external file is ExternalClosedOfferingTypeCode in ExternalCodeLists_BVMF.xls.	<p>Direto: Fechamento realizado com a parte e contraparte no próprio participante.</p> <p>Este campo requer uma lista de código externo. Esses códigos e valores foram feitos em planilhas externas para permitir a manutenção de acordo com os requisitos de atualizações da BM&FBOVESPA. Neste caso o externo é ExternalClosedOfferingTypeCode no arquivo ExternalCodeLists_BVMF.xls.</p>	
3.2		CustodianInformation	CtdnInf	[0..1]	+		Provides custodian information.	Fornecer informações do custodiante.	
3.2.1		PartyIdentification	PtyId	[1..1]	+		Identification of the participant who has the account.	Identificação do participante que possui a conta.	
3.2.1.1		ProprietaryIdentification	PrtryId	[1..1]	+		Unique and unambiguous identifier, as assigned to a financial institution using a proprietary identification scheme.	Identificação única atribuída a uma instituição usando um schema de identificação proprietária.	
3.2.1.1.1		Identification	Id	[1..1]	Max35Text	string maxLength = 35 minLength = 1	<p>Unique and unambiguous identifier, as assigned to a financial institution using a proprietary identification scheme. This field requires an external code list. Those codes and values have been made external spreadsheet files to allow a flexible maintenance according to the updates requirements from B3. In this case the external identification is ExternalRole in the file ExternalCodeLists_BVMF.xls. The identification of the party must be informed in the standard below: Role+PartyIdentification e.g 3-123456, where 3 means TP (Trading Participant).</p>	<p>Identificação única como é conhecida uma instituição usando um schema de identificação proprietária.</p> <p>Este campo requer uma lista de código externo. Esses códigos e valores foram feitos em planilhas externas para permitir a manutenção de acordo com os requisitos de atualizações da B3. Neste caso, o externo é ExternalRole no arquivo ExternalCodeLists_BVMF.xls.</p> <p>A identificação do participante precisa ser informada no padrão abaixo:</p> <p>Categoria+Identificação do Participante ex: 3-123456, onde 3 significa PNP (Participante de Negociação Pleno).</p>	



INDEX	OR	Message Item	Tag	Mult.	Data Type	Data Type Details	Description	Descrição	Regra
3.2.1.1.2		Issuer	Issr	[1..1]	Max35Text	string maxLength = 35 minLength = 1	Entity that assigns the identification.e.g BM&FBOVESPA. This field should be filled with default value = 40.	Entidade que emitiu a identificação. Ex: BM&FBOVESPA . Este campo deve ser preenchido com o valor default = 40.	
3.2.1.1.3		SchemeName	SchmeNm	[1..1]	Max35Text	string maxLength = 35 minLength = 1	Identification type code. E.g. CÓDIGO PARTICIPANTE BM&FBOVESPA. This field should be filled with default value = 39.	Código do tipo de documento. Ex: CÓDIGO PARTICIPANTE BM&FBOVESPA. Este campo deve ser preenchido com o valor default = 39.	
3.2.2		AccountIdentification	AcctId	[1..1]	+		Provides account identification.	Fornecer dados de identificação da conta.	
3.2.2.1		Proprietary	Prtry	[1..1]	+		Unique identifier for an account. It is assigned by the account servicer using a proprietary identification scheme.	Identificador único para uma conta, usando um schema de identificação proprietária.	
3.2.2.1.1		Identification	Id	[1..1]	Max35Text	string maxLength = 35 minLength = 1	Number account identification. Unique identification for the account investors. e.g 115 = Account Number	Número de identificação da conta. Identificação única para a conta do investidor. Ex: 115 = Número da Conta	
3.3		FinancialInstrumentAttributes	FinInstrmAttrbts	[0..1]	+		Elements characterising a financial instrument.	Elementos que caracterizam um instrumento.	R16
3.3.1		Market	Mkt	[1..1]	ExternalMarketCode	int	Represents the Second level of market classification in the post trade process. Example: 1 - Spot 2 - Future 3 - Options on Spot 4 - Options on Future 5 - Forward 10 - Cash 12 - Options exercise (call) 13 - Options exercise (put) 17 - Auction 20 - Odd Lot 30 - Equity Forward 70 - Equity Call 80 - Equity Put This field requires an external code list. Those codes and values have been made external spreadsheet files to allow a maintenance according to the updates requirements from BVMF. In this case	Representa o segundo nível da classificação de mercado no processo de pós-negociação. Exemplo: 1 - MERCADO DISPONIVEL 2 - MERCADO FUTURO 3 - OPCOES SOBRE DISPONIVEL 4 - OPCOES SOBRE FUTURO 5 - MERCADO TERMO 10 - Vista 12 - Exercício de opções de compra 13 - Exercício de opções de venda 17 - Leilão 20 - Fracionário 30 - Termo 70 - OPC 80 - OPV Este campo requer uma lista de código externo. Esses códigos e os valores foram criados em uma planilha externa para permitir uma manutenção de acordo com os requisitos de atualizações da	



INDEX	OR	Message Item	Tag	Mult.	Data Type	Data Type Details	Description	Descrição	Regra
							the external is ExternalMarketCode in the file ExternalCodeLists_BVMF.xls	BVMF. Neste caso, o externo é ExternalMarketCode no arquivo ExternalCodeLists_BVMF.xls	
3.4		OfferingNumber	OfferngNb	[0..1]	Number	int fractionDigits = 0 totalDigits = 18	It indicates the original offering code.	Código da oferta.	R1
3.5		OfferingCertificateIndicator	OfferngCertInd	[1..1]	YesNoIndicator	boolean	Offering certificate indicator.	Indicador de oferta certificada.	R4, R8, R10
3.6		PaymentType	PmtTp	[1..1]	ExternalPaymentTypeCode	int	This field identifies the settlement type . This field requires an externalcodelist. These codes and values were made in external sheets to allow the flexible maintenance according to the update requirements at BM&FBOVESPA. In this case, the external is ExternalPaymentTypeCode on the file ExternalCodeLists_BVMF.xls.	Este campo identifica a forma de liquidação do negócio. Este campo requer uma lista de código externo. Esses códigos e valores foram feitos em planilhas externas para permitir a manutenção flexível de acordo com os requisitos de atualizações da BM&FBOVESPA. Neste caso o externo é ExternalPaymentTypeCode no arquivo ExternalCodeLists_BVMF.xls.	R11
3.7		DaysToSettlement	DaysToSttlm	[0..1]	Max4Text	string maxLength = 4 minLength = 1	Indicates number of days settlement in a forward's contract (equities).	Prazo em dias para a liquidação do contrato a termo de ações.	R7
3.8		InitialQuantity	InitlQty	[1..1]	DecimalNumber	decimal fractionDigits = 17 totalDigits = 18	Initial quantity.	Quantidade inicial do contrato.	
3.9		GrossAmount	GrssAmt	[0..1]	+		This block informs the gross trade amount.	Este bloco informa o volume negociado.	R14
3.9.1		Amount	Amt	[1..1]	ActiveOrHistoricCurrencyAndAmount	decimal fractionDigits = 5 minInclusive = 0 totalDigits = 18	Amount of money in the cash entry.	Valor em moeda.	
3.10	{OR	OfferRate	OfferRate	[1..1]	+		Offer rate.	Taxa da oferta.	R12
3.10.1		Rate	Rate	[1..1]	PercentageRate	decimal fractionDigits = 10 totalDigits = 11	Value is expressed as a rate. Rate expressed as a percentage, that is, in hundredths, for example, 0.7 is 7/10 of a percent, and 7.0 is 7%.	Valor expresso como uma taxa Taxa expressa em porcentagem, ou seja, em centésimos, por exemplo, 0.7 é 7/10 de um por cento e 7.0 é 7%.	



INDEX	OR	Message Item	Tag	Mult.	Data Type	Data Type Details	Description	Descrição	Regra
3.11	OR}	IndexPercentage	IndxPctg	[1..1]	RestrictedBVMFActiveAnd4DecimalQuantity	decimal fractionDigits = 4 totalDigits = 12	Percentage of correction index. Rate expressed as a percentage, that is, in hundredths, for example, 0.7 is 7/10 of a percent, and 7.0 is 7%.	Percentual do índice de correção. Taxa expressa em porcentagem, ou seja, em centésimos, por exemplo, 0.7 é 7/10 de um por cento e 7.0 é 7%.	
3.12		InterestRateIndex	IntrstRateIndx	[0..1]	ExternalIndexTypeCode	int	Interest Rate Index. This field requires an external code list. Those codes and values have been made external spreadsheet files to allow a flexible maintenance according to the updates requirements from BM&FBOVESPA. In this case the external is ExternalIndexTypeCode in the file ExternalCodeLists_BVMF.xls.	Indexador de correção. Este campo requer uma lista de código externo. Esses códigos e os valores foram criados em uma planilha externa para permitir uma manutenção flexível de acordo com os requisitos de atualizações da B3. Neste caso, o externo é ExternalIndexTypeCode no arquivo ExternalCodeLists_BVMF.xls.	R15, R17
3.13		CorrectionType	CrrctnTp	[0..1]	ExternalCorrectionTypeCode	int	Type of correction. Eg.: Pré or Pós. This field requires an external code list. Those codes and values have been made external spreadsheet files to allow a flexible maintenance according to the updates requirements from B3. In this case the external is ExternalCorrectionTypeCode in the file ExternalCodeLists_BVMF.xls.	Tipo de correção. Exemplo: Pré ou Pós. Este campo requer uma lista de código externo. Esses códigos e os valores foram criados em uma planilha externa para permitir uma manutenção flexível de acordo com os requisitos de atualizações da B3. Neste caso, o externo é ExternalCorrectionTypeCode no arquivo ExternalCodeLists_BVMF.xls.	R18
3.14		SubAccountIdentification	SubAcctId	[0..1]	+		Provides identification of the sub account.	Fornecer identificação da carteira depositária.	R5
3.14.1		SubAccount	SubAcct	[1..1]	Max5Text	string maxLength = 5 minLength = 1	Sub account identification.	Identificação da carteira na depositária	
3.15		ExpiryDate	XpryDt	[0..1]	ISODate	date	Expiration date of the trade..	Data de vencimento do negócio.	R9
3.16		RepoInformation	RepoInf	[0..1]	+		Provides information about Repo.	Fornecer informações sobre compromissada de TPF.	R14
3.16.1		BorrowerEarlySettlementIndicator	BrrwrEarlySttlmInd	[1..1]	YesNoIndicator	boolean	Indicator of early settlement permission by the buyer.	Indicador de permissão de liquidação antecipada pelo comprador.	
4.0		CounterpartySecuritiesLendingInformation	CtrPtySecuritiesLndgInf	[0..1]	+		Block with the details of the Counterparty Securities Lending contract.	Bloco com detalhes do contrato de aluguel de ativos da contraparte.	R2



INDEX	OR	Message Item	Tag	Mult.	Data Type	Data Type Details	Description	Descrição	Regra
4.1		AccountIdentification	AcctId	[1..1]	+		Provides account identification.	Fornecer dados da identificação da conta.	
4.1.1		Proprietary	Prtry	[1..1]	+		Unique identifier for an account. It is assigned by the account servicer using a proprietary identification scheme.	Identificador único para uma conta, usando um schema de identificação proprietária.	
4.1.1.1		Identification	Id	[1..1]	Max35Text	string maxLength = 35 minLength = 1	Number account identification. Unique identification for the account investors. e.g 115 = Account Number	Número de identificação da conta. Identificação única para a conta do investidor. Ex: 115 = Número da Conta	
4.2		CustodianInformation	CtdnInf	[0..1]	+		Provides custodian information.	Fornecer informações do custodiante.	
4.2.1		PartyIdentification	PtyId	[1..1]	+		Provides details about the party identification.	Fornecer detalhes de identificação do participante.	
4.2.1.1		ProprietaryIdentification	PrtryId	[1..1]	+		Unique and unambiguous identifier, as assigned to a financial institution using a proprietary identification scheme.	Identificação única atribuída a uma instituição usando um schema de identificação proprietária.	
4.2.1.1.1		Identification	Id	[1..1]	Max35Text	string maxLength = 35 minLength = 1	Unique and unambiguous identifier, as assigned to a financial institution using a proprietary identification scheme. This field requires an external code list. Those codes and values have been made external spreadsheet files to allow a flexible maintenance according to the updates requirements from B3. In this case the external identification is ExternalRole in the file ExternalCodeLists_BVMF.xls. The identification of the party must be informed in the standard below: Role+PartyIdentification e.g 3-123456, where 3 means TP (Trading Participant).	Identificação única como é conhecida uma instituição usando um schema de identificação proprietária. Este campo requer uma lista de código externo. Esses códigos e valores foram feitos em planilhas externas para permitir a manutenção de acordo com os requisitos de atualizações da B3. Neste caso, o externo é ExternalRole no arquivo ExternalCodeLists_BVMF.xls. A identificação do participante precisa ser informada no padrão abaixo: Categoria+Identificação do Participante ex: 3-123456, onde 3 significa PNP (Participante de Negociação Pleno).	
4.2.1.1.2		Issuer	Issr	[1..1]	Max35Text	string maxLength = 35 minLength = 1	Entity that assigns the identification.e.g BM&FBOVESPA. This field should be filled with default value = 40.	Entidade que emitiu a identificação. Ex: BM&FBOVESPA . Este campo deve ser preenchido com o valor default = 40.	
4.2.1.1.3		SchemeName	SchmeNm	[1..1]	Max35Text	string maxLength = 35 minLength = 1	Identification type code. E.g CÓDIGO PARTICIPANTE BM&FBOVESPA. This field should be filled with default value = 39.	Código do tipo de documento. Ex: CÓDIGO PARTICIPANTE BM&FBOVESPA. Este campo deve ser preenchido com o valor default = 39.	



INDEX	OR	Message Item	Tag	Mult.	Data Type	Data Type Details	Description	Descrição	Regra
4.2.2		AccountIdentification	AcctId	[1..1]	+		Provides account identification.	Fornecer dados de identificação da conta.	
4.2.2.1		Proprietary	Prtry	[1..1]	+		Unique identifier for an account. It is assigned by the account servicer using a proprietary identification scheme.	Identificador único para uma conta, usando um schema de identificação proprietária.	
4.2.2.1.1		Identification	Id	[1..1]	Max35Text	string maxLength = 35 minLength = 1	Number account identification. Unique identification for the account investors. e.g 115 = Account Number	Número de identificação da conta. Identificação única para a conta do investidor. Ex: 115 = Número da Conta	
4.3		SubAccountIdentification	SubAcctId	[0..1]	+		Provides identification of the sub account.	Fornecer identificação da carteira depositária.	R5
4.3.1		SubAccount	SubAcct	[1..1]	Max5Text	string maxLength = 5 minLength = 1	Sub account identification.	Identificação da carteira na depositária	
4.4		MinimumDateForCallBack	MinDtForCallBck	[0..1]	ISODate	date	This is the minimum date at which the borrower is not allowed to give back the securities. Additionally this date represents the minimum date when the lender can ask for early settlement and for both sides (lender/borrower) make a renewal request.	Esta é a data mínima (Carência) em que o participante tomador é obrigado a permanecer com o contrato de empréstimo de título aluguel de ativos. A data de carência também é a data mínima para o doador pedir liquidação antecipada e para ambos os lados solicitarem uma renovação.	R6
4.5		EarlyClosingIndicator	EarlyClsgInd	[1..1]	YesNoIndicator	boolean	It indicates whether the contract can or can not be settled before the expiry date.	Indica se o contrato pode ou não ser liquidado antecipadamente.	R3
4.6		TenderOfferEarlySettlementIndicator	TndrOfferEarlySttlmInd	[1..1]	YesNoIndicator	boolean	Indicator of early settlement in the case of Tender Offer.	Indicador de liquidação antecipada em caso de OPA.	R3, R13
4.7		UnderlyingFinancialInstrumentIdentification	UndrlygFinInstrmId	[1..1]	+		Provides underlying financial instrument identification.	Informação de identificação do instrumento financeiro subjacente.	
4.7.1		OtherIdentification	OthrlId	[1..1]	+		Identification of a security by proprietary or domestic identification scheme.	Identificação proprietária de um instrumento.	
4.7.1.1		Identification	Id	[1..1]	Max35Text	string maxLength = 35 minLength = 1	Unique numeric code used to identify the instrument in the B3 trading environment.	Código numérico único usado para identificar o instrumento dentro do ambiente de negociação B3.	
4.7.1.2		Type	Tp	[1..1]	+		Identification type.	Tipo da identificação.	
4.7.1.2.1		Proprietary	Prtry	[1..1]	Max35Text	string maxLength = 35 minLength = 1	Unique and unambiguous identification source using a proprietary identification scheme. Valid Values: 8. (Security source).	Identificação única e inequívoca usando um esquema de identificação proprietária. Valores válidos 8. (Security source).	



Definição – Catálogo de Mensagens

Data: 01/07/2024

Empréstimo e Compromissada

INDEX	OR	Message Item	Tag	Mult.	Data Type	Data Type Details	Description	Descrição	Regra
4.7.2		PlaceOfListing	PlcOfListg	[1..1]	+		Market on which the security is listed.	Mercado em que o instrumento está listado.	
4.7.2.1		MarketIdentifier Code	MktldrCd	[1..1]	MICIdentifier	string pattern = [A-Z0-9]{4,4}	Market Identifier Code. Identification of the exchange as stipulated in the ISO 10383 standard "Codes for exchanges and market identifications". This tag is optional and if no Securities Exchange is provided - it is assumed to be a B3 instrument. Default Value = "BVMF" (SecurityExchange)	Código identificador da bolsa em que o instrumento está listado. Identificação do mercado financeiro, conforme estipulado na norma ISO 10383 . Default = "BVMF".	



bvmf.128.02 - SecurityLendingMatchNotification

Escopo

A mensagem SecurityLendingMatchNotification <bvmf.128.02> é enviada pela B3 ao Participante Doador ou Tomador informando novo pré-contrato ou negócio de empréstimo de ativos.

Regras

R1: Este campo não será exibido nos casos de negócio do tipo Compulsório.

R2: A exibição deste campo está condicionada a atuação como Doador. Somente será exibido se for doador ou direto.

R3: A exibição deste campo está condicionada a atuação como Tomador. Somente será exibido se for tomador ou direto.

R4: Este campo será preenchido somente quando o participante for doador ou no caso de fechamento de negócio direto.

R5: Este campo será preenchido somente quando o participante for tomador ou no caso de fechamento de negócio direto.

R6: Somente visualizado pelo lado tomador. Somente informado no caso de vínculo de repasse e vínculo por conta e ordem na conta executora.

R7: O participante doador carrying e o participante tomador carrying não são visualizados pela contraparte.

R8: Somente visualizado pelo lado doador. Somente informado no caso de vínculo de repasse e vínculo por conta e ordem na conta executora.

R9: Para modalidade de negociação líquida D+0 e D+1 o preenchimento obrigatório deverá ser (SIM).

R10: Somente exibido para modalidade de negociação líquida D+0/D+1.

R11: O preenchimento deste campo será obrigatório nas situações descritas abaixo:

i. Para a modalidade de negociação registro,

ii. Para a modalidade de negociação eletrônica D+0 e D+1- Em todos os fechamentos (doador, tomador, direto) se utilizado contas finais e/ou fluxo certificado para lado doador,

iii. Para empréstimo de TPF,

iv. Para empréstimo de ETF de Renda Fixa.

O preenchimento do campo não será obrigatório nas situações descritas abaixo:

i. Para a modalidade de negociação eletrônica D+0 e D+1 – Em todos os fechamentos (doador, tomador e direto) se utilizado conta transitória (repasse, máster e captura)

e/ou fluxo não certificado para lado doador

R12. Para modalidade de negociação líquida D+0 e D+1 o preenchimento obrigatório deverá ser (NÃO).



- R13:** Somente visualizado pelo participante doador executor se não houver participante doador carrying.
- R14:** Somente visualizado pelo participante tomador executor se não houver participante tomador carrying.
- R15:** Para modalidade de negociação eletrônica D+0 e D+1 este campo não deverá ser preenchido.
- R16:** Se este indicador for igual a "true", o participante não deve ser exibido. Se este indicador estiver como "false", o participante deverá ser exibido.
- R17:** Para TPF e ETF de Renda Fixa, este campo deverá ser preenchido sempre como 'Sim'.
- R18:** Para TPF e ETF de Renda Fixa, este campo deverá ser preenchido sempre igual a 'Bruto'.
- R19:** Para empréstimo de ativos e ETF de Renda Fixa, o campo 9.11 - OfferRate é de preenchimento obrigatório.
- R20:** Para TPF e ETF de Renda Fixa o preenchimento deste campo sempre deverá ser "Não".
- R21:** Este bloco é aplicável somente para compromissada de TPF.
- R22:** Este campo deverá ser preenchido, somente se a opção 9.12 - IndexPercentage for informada.
- R23:** Para TPF e ETF de Renda Fixa o preenchimento deste bloco é obrigatório.
- R24:** Este campo não deverá ser preenchido, quando CorrectionType for igual a 'Pré'. Quando o campo CorrectionType for igual a 'Pós', esse campo somente deve ser informado com "SELIC" ou "DI".
- R25:** Campo aplicável apenas para operações de TPF.

Estrutura da Mensagem bvmf.128.02 - SecurityLendingMatchNotification

INDEX	OR	Message Item	Tag	Mult.	Data Type	Data Type Details	Description	Descrição	Regra
1.0		LenderExecutionInformation	LndrExc tnInf	[0..1]	+		Provides details about the execution lender party identification and account.	Fornece detalhes sobre a identificação do participante doador executor e conta.	R1
1.1		PartyIdentification	PtyId	[1..1]	+		Provides details about the party identification.	Fornece detalhes de identificação do participante.	
1.1.1		ProprietaryIdentification	PrtryId	[1..1]	+		Unique and unambiguous identifier, as assigned to a financial institution using a proprietary identification scheme.	Identificação única atribuída a uma instituição usando um schema de identificação proprietária.	
1.1.1.1		Identification	Id	[1..1]	Max35Text	string maxLength = 35 minLength = 1	Unique and unambiguous identifier, as assigned to a financial institution using a proprietary identification scheme. This field requires an external code list. Those codes and values have been made external spreadsheet files to allow a flexible maintenance according to the updates requirements from B3. In this case the external identification is	Identificação única como é conhecida uma instituição usando um schema de identificação proprietária. Este campo requer uma lista de código externo. Esses códigos e valores foram feitos em planilhas externas para permitir a manutenção de acordo com os requisitos de atualizações da B3. Neste	



INDEX	OR	Message Item	Tag	Mult.	Data Type	Data Type Details	Description	Descrição	Regra
							ExternalRole in the file ExternalCodeLists_BVMF.xls. The identification of the party must be informed in the standard below: Role+PartyIdentification e.g 3-123456, where 3 means TP (Trading Participant).	caso, o externo é ExternalRole no arquivo ExternalCodeLists_BVMF.xls. A identificação do participante precisa ser informada no padrão abaixo: Categoria+Identificação do Participante ex: 3-123456, onde 3 significa PNP (Participante de Negociação Pleno).	
1.1.1.2		Issuer	Issr	[1..1]	Max35Text	string maxLength = 35 minLength = 1	Entity that assigns the identification.e.g BM&FBOVESPA. This field should be filled with default value = 40.	Entidade que emitiu a identificação. Ex: BM&FBOVESPA . Este campo deve ser preenchido com o valor default = 40.	
1.1.1.3		SchemeName	SchmeNm	[1..1]	Max35Text	string maxLength = 35 minLength = 1	Identification type code. E.g CÓDIGO PARTICIPANTE BM&FBOVESPA. This field should be filled with default value = 39.	Código do tipo de documento. Ex: CÓDIGO PARTICIPANTE BM&FBOVESPA. Este campo deve ser preenchido com o valor default = 39.	
1.2		AccountIdentification	AcctId	[0..1]	+		Provides the account identification.	Fornecer dados de identificação da conta.	
1.2.1		Proprietary	Prtry	[1..1]	+		Unique identifier for an account. It is assigned by the account servicer using a proprietary identification scheme.	Identificador único para uma conta, usando um schema de identificação proprietária.	
1.2.1.1		Identification	Id	[1..1]	Max35Text	string maxLength = 35 minLength = 1	Number account identification. Unique identification for the account investors. e.g 115 = Account Number	Número de identificação da conta. Identificação única para a conta do investidor. Ex: 115 = Número da Conta	R2
2.0		LenderCarrying Information	LndrCryglnf	[0..1]	+		Provides details about the lender carrying party information.	Fornecer informações sobre a identificação do participante doador carrying.	R7
2.1		PartyIdentification	PtyId	[1..1]	+		Provides details about the party identification.	Fornecer detalhes de identificação do participante.	
2.1.1		ProprietaryIdentification	PrtryId	[1..1]	+		Unique and unambiguous identifier, as assigned to a financial institution using a proprietary identification scheme.	Identificação única atribuída a uma instituição usando um schema de identificação proprietária.	
2.1.1.1		Identification	Id	[1..1]	Max35Text	string maxLength = 35 minLength = 1	Unique and unambiguous identifier, as assigned to a financial institution using a proprietary identification scheme. This field requires an external code list. Those codes and values have been made external spreadsheet files to allow a flexible maintenance according to the	Identificação única como é conhecida uma instituição usando um schema de identificação proprietária. Este campo requer uma lista de código externo. Esses códigos e valores foram feitos em planilhas externas para permitir	



INDEX	OR	Message Item	Tag	Mult.	Data Type	Data Type Details	Description	Descrição	Regra
							updates requirements from B3. In this case the external identification is ExternalRole in the file ExternalCodeLists_BVMF.xls. The identification of the party must be informed in the standard below: Role+PartyIdentification e.g 3-123456, where 3 means TP (Trading Participant).	a manutenção de acordo com os requisitos de atualizações da B3. Neste caso, o externo é ExternalRole no arquivo ExternalCodeLists_BVMF.xls. A identificação do participante precisa ser informada no padrão abaixo: Categoria+Identificação do Participante ex: 3-123456, onde 3 significa PNP (Participante de Negociação Pleno).	
2.1.1.2		Issuer	Issr	[1..1]	Max35Text	string maxLength = 35 minLength = 1	Entity that assigns the identification.e.g BM&FBOVESPA. This field should be filled with default value = 40.	Entidade que emitiu a identificação. Ex: BM&FBOVESPA . Este campo deve ser preenchido com o valor default = 40.	
2.1.1.3		SchemeName	SchmeNm	[1..1]	Max35Text	string maxLength = 35 minLength = 1	Identification type code. E.g. CÓDIGO PARTICIPANTE BM&FBOVESPA. This field should be filled with default value = 39.	Código do tipo de documento. Ex: CÓDIGO PARTICIPANTE BM&FBOVESPA. Este campo deve ser preenchido com o valor default = 39.	
2.2		AccountIdentification	AcctId	[0..1]	+		Provides the account identification.	Fornecer dados de identificação da conta.	
2.2.1		Proprietary	Prtry	[1..1]	+		Unique identifier for an account. It is assigned by the account servicer using a proprietary identification scheme.	Identificador único para uma conta, usando um schema de identificação proprietária.	
2.2.1.1		Identification	Id	[1..1]	Max35Text	string maxLength = 35 minLength = 1	Number account identification. Unique identification for the account investors. e.g 115 = Account Number	Número de identificação da conta. Identificação única para a conta do investidor. Ex: 115 = Número da Conta	
3.0		CustodianLenderInformation	CtdnLdrInf	[0..1]	+		Provides details about the custodian lender party identification and account.	Fornecer detalhes sobre a identificação do custodiante doador e conta.	R2, R13
3.1		PartyIdentification	PtyId	[1..1]	+		Provides details about the party identification.	Fornecer detalhes de identificação do participante.	
3.1.1		ProprietaryIdentification	PrtryId	[1..1]	+		Unique and unambiguous identifier, as assigned to a financial institution using a proprietary identification scheme.	Identificação única atribuída a uma instituição usando um schema de identificação proprietária.	
3.1.1.1		Identification	Id	[1..1]	Max35Text	string maxLength = 35 minLength = 1	Unique and unambiguous identifier, as assigned to a financial institution using a proprietary identification scheme. This field requires an external code list. Those codes and values have been made external spreadsheet files to allow	Identificação única como é conhecida uma instituição usando um schema de identificação proprietária. Este campo requer uma lista de código externo. Esses códigos e valores foram	



INDEX	OR	Message Item	Tag	Mult.	Data Type	Data Type Details	Description	Descrição	Regra
							a flexible maintenance according to the updates requirements from B3. In this case the external identification is ExternalRole in the file ExternalCodeLists_BVMF.xls. The identification of the party must be informed in the standard below: Role+PartyIdentification e.g 3-123456, where 3 means TP (Trading Participant).	feitos em planilhas externas para permitir a manutenção de acordo com os requisitos de atualizações da B3. Neste caso, o externo é ExternalRole no arquivo ExternalCodeLists_BVMF.xls. A identificação do participante precisa ser informada no padrão abaixo: Categoria+Identificação do Participante ex: 3-123456, onde 3 significa PNP (Participante de Negociação Pleno).	
3.1.1.2		Issuer	Issr	[1..1]	Max35Text	string maxLength = 35 minLength = 1	Entity that assigns the identification.e.g BM&FBOVESPA. This field should be filled with default value = 40.	Entidade que emitiu a identificação. Ex: BM&FBOVESPA . Este campo deve ser preenchido com o valor default = 40.	
3.1.1.3		SchemeName	SchmeNm	[1..1]	Max35Text	string maxLength = 35 minLength = 1	Identification type code. E.g CÓDIGO PARTICIPANTE BM&FBOVESPA. This field should be filled with default value = 39.	Código do tipo de documento. Ex: CÓDIGO PARTICIPANTE BM&FBOVESPA. Este campo deve ser preenchido com o valor default = 39.	
3.2		AccountIdentification	AcctId	[0..1]	+		Provides the account identification.	Fornecer dados de identificação da conta.	
3.2.1		Proprietary	Prtry	[1..1]	+		Unique identifier for an account. It is assigned by the account servicer using a proprietary identification scheme.	Identificador único para uma conta, usando um schema de identificação proprietária.	
3.2.1.1		Identification	Id	[1..1]	Max35Text	string maxLength = 35 minLength = 1	Number account identification. Unique identification for the account investors. e.g 115 = Account Number	Número de identificação da conta. Identificação única para a conta do investidor. Ex: 115 = Número da Conta	
4.0		BorrowerExecutionInformation	BrwrExctnInf	[0..1]	+		Provides details about the borrower execution party identification and account.	Fornecer detalhes sobre a identificação do participante tomador executor e conta.	R1
4.1		PartyIdentification	PtyId	[1..1]	+		Provides details about the party identification.	Fornecer detalhes de identificação do participante.	
4.1.1		ProprietaryIdentification	PrtryId	[1..1]	+		Unique and unambiguous identifier, as assigned to a financial institution using a proprietary identification scheme.	Identificação única atribuída a uma instituição usando um schema de identificação proprietária.	
4.1.1.1		Identification	Id	[1..1]	Max35Text	string maxLength = 35 minLength = 1	Unique and unambiguous identifier, as assigned to a financial institution using a proprietary identification scheme. This field requires an external code list.	Identificação única como é conhecida uma instituição usando um schema de identificação proprietária.	



INDEX	OR	Message Item	Tag	Mult.	Data Type	Data Type Details	Description	Descrição	Regra
							Those codes and values have been made external spreadsheet files to allow a flexible maintenance according to the updates requirements from B3. In this case the external identification is ExternalRole in the file ExternalCodeLists_BVMF.xls. The identification of the party must be informed in the standard below: Role+PartyIdentification e.g 3-123456, where 3 means TP (Trading Participant).	Este campo requer uma lista de código externo. Esses códigos e valores foram feitos em planilhas externas para permitir a manutenção de acordo com os requisitos de atualizações da B3. Neste caso, o externo é ExternalRole no arquivo ExternalCodeLists_BVMF.xls. A identificação do participante precisa ser informada no padrão abaixo: Categoria+Identificação do Participante ex: 3-123456, onde 3 significa PNP (Participante de Negociação Pleno).	
4.1.1.2		Issuer	Issr	[1..1]	Max35Text	string maxLength = 35 minLength = 1	Entity that assigns the identification.e.g BM&FBOVESPA. This field should be filled with default value = 40.	Entidade que emitiu a identificação. Ex: BM&FBOVESPA . Este campo deve ser preenchido com o valor default = 40.	
4.1.1.3		SchemeName	SchmeNm	[1..1]	Max35Text	string maxLength = 35 minLength = 1	Identification type code. E.g. CÓDIGO PARTICIPANTE BM&FBOVESPA. This field should be filled with default value = 39.	Código do tipo de documento. Ex: CÓDIGO PARTICIPANTE BM&FBOVESPA. Este campo deve ser preenchido com o valor default = 39.	
4.2		AccountIdentification	AcctId	[0..1]	+		Provides the account identification.	Fornecer dados de identificação da conta.	R3
4.2.1		Proprietary	Prtry	[1..1]	+		Unique identifier for an account. It is assigned by the account servicer using a proprietary identification scheme.	Identificador único para uma conta, usando um schema de identificação proprietária.	
4.2.1.1		Identification	Id	[1..1]	Max35Text	string maxLength = 35 minLength = 1	Number account identification. Unique identification for the account investors. e.g 115 = Account Number	Número de identificação da conta. Identificação única para a conta do investidor. Ex: 115 = Número da Conta	
5.0		BorrowerCarryingInformation	BrrwrCr yglnf	[0..1]	+		Provides details about the borrower carrying party identification and account.	Fornecer detalhes da identificação do participante tomador carrying e da conta.	R7
5.1		PartyIdentification	PtyId	[1..1]	+		Provides details about the party identification.	Fornecer detalhes de identificação do participante.	
5.1.1		ProprietaryIdentification	PrtryId	[1..1]	+		Unique and unambiguous identifier, as assigned to a financial institution using a proprietary identification scheme.	Identificação única atribuída a uma instituição usando um schema de identificação proprietária.	
5.1.1.1		Identification	Id	[1..1]	Max35Text	string maxLength = 35 minLength = 1	Unique and unambiguous identifier, as assigned to a financial institution using a proprietary identification scheme.	Identificação única como é conhecida uma instituição usando um schema de identificação proprietária.	



INDEX	OR	Message Item	Tag	Mult.	Data Type	Data Type Details	Description	Descrição	Regra
							This field requires an external code list. Those codes and values have been made external spreadsheet files to allow a flexible maintenance according to the updates requirements from B3. In this case the external identification is ExternalRole in the file ExternalCodeLists_BVMF.xls. The identification of the party must be informed in the standard below: Role+PartyIdentification e.g 3-123456, where 3 means TP (Trading Participant).	Este campo requer uma lista de código externo. Esses códigos e valores foram feitos em planilhas externas para permitir a manutenção de acordo com os requisitos de atualizações da B3. Neste caso, o externo é ExternalRole no arquivo ExternalCodeLists_BVMF.xls. A identificação do participante precisa ser informada no padrão abaixo: Categoria+Identificação do Participante ex: 3-123456, onde 3 significa PNP (Participante de Negociação Pleno).	
5.1.1.2		Issuer	Issr	[1..1]	Max35Text	string maxLength = 35 minLength = 1	Entity that assigns the identification.e.g BM&FBOVESPA. This field should be filled with default value = 40.	Entidade que emitiu a identificação. Ex: BM&FBOVESPA . Este campo deve ser preenchido com o valor default = 40.	
5.1.1.3		SchemeName	SchmeNm	[1..1]	Max35Text	string maxLength = 35 minLength = 1	Identification type code. E.g. CÓDIGO PARTICIPANTE BM&FBOVESPA. This field should be filled with default value = 39.	Código do tipo de documento. Ex: CÓDIGO PARTICIPANTE BM&FBOVESPA. Este campo deve ser preenchido com o valor default = 39.	
5.2		AccountIdentification	AcctId	[0..1]	+		Provides the account identification.	Fornece dados de identificação da conta.	R3
5.2.1		Proprietary	Prtry	[1..1]	+		Unique identifier for an account. It is assigned by the account servicer using a proprietary identification scheme.	Identificador único para uma conta, usando um schema de identificação proprietária.	
5.2.1.1		Identification	Id	[1..1]	Max35Text	string maxLength = 35 minLength = 1	Number account identification. Unique identification for the account investors. e.g 115 = Account Number	Número de identificação da conta. Identificação única para a conta do investidor. Ex: 115 = Número da Conta	
6.0		LenderTradeParticipantIdentification	LndrTradePtctld	[0..1]	+		Trade Lender Participant Code	Código do Participante de Negociação Doador.	R8
6.1		Proprietary	Prtry	[1..1]	+		Unique and unambiguous identifier, as assigned to an organisation using a proprietary identification scheme.	Identificação única como é conhecida uma instituição usando um schema de identificação proprietária.	
6.1.1		Identification	Id	[1..1]	Max35Text	string maxLength = 35 minLength = 1	Trade Lender Participant Code Identification.	Identificação do Código do Participante de Negociação Doador.	R2



INDEX	OR	Message Item	Tag	Mult.	Data Type	Data Type Details	Description	Descrição	Regra
7.0		BorrowerTradeParticipantIdentification	BrrwrTradPtcptld	[0..1]	+		Trade Borrower Participant Code.	Código do Participante de Negociação Tomador.	R6
7.1		Proprietary	Prtry	[1..1]	+		Unique and unambiguous identifier, as assigned to an organisation using a proprietary identification scheme.	Identificação única como é conhecida uma instituição usando um schema de identificação proprietária.	
7.1.1		Identification	Id	[1..1]	Max35Text	string maxLength = 35 minLength = 1	Trade Borrower Participant Code Identification.	Identificação do Código do Participante de Negociação Tomador.	R3
8.0		CustodianBorrowerInformation	CtdnBrrwrInf	[0..1]	+		CustodianBorrowerInformation	Fornecer detalhes sobre a identificação do custodiante tomador e conta.	R3, R14
8.1		PartyIdentification	Ptyld	[1..1]	+		Provides details about the party identification.	Fornecer detalhes de identificação do participante.	
8.1.1		ProprietaryIdentification	Prtryld	[1..1]	+		Unique and unambiguous identifier, as assigned to a financial institution using a proprietary identification scheme.	Identificação única atribuída a uma instituição usando um schema de identificação proprietária.	
8.1.1.1		Identification	Id	[1..1]	Max35Text	string maxLength = 35 minLength = 1	Unique and unambiguous identifier, as assigned to a financial institution using a proprietary identification scheme. This field requires an external code list. Those codes and values have been made external spreadsheet files to allow a flexible maintenance according to the updates requirements from B3. In this case the external identification is ExternalRole in the file ExternalCodeLists_BVMF.xls. The identification of the party must be informed in the standard below: Role+PartyIdentification e.g 3-123456, where 3 means TP (Trading Participant).	Identificação única como é conhecida uma instituição usando um schema de identificação proprietária. Este campo requer uma lista de código externo. Esses códigos e valores foram feitos em planilhas externas para permitir a manutenção de acordo com os requisitos de atualizações da B3. Neste caso, o externo é ExternalRole no arquivo ExternalCodeLists_BVMF.xls. A identificação do participante precisa ser informada no padrão abaixo: Categoria+Identificação do Participante ex: 3-123456, onde 3 significa PNP (Participante de Negociação Pleno).	
8.1.1.2		Issuer	Issr	[1..1]	Max35Text	string maxLength = 35 minLength = 1	Entity that assigns the identification.e.g BM&FBOVESPA. This field should be filled with default value = 40.	Entidade que emitiu a identificação. Ex: BM&FBOVESPA . Este campo deve ser preenchido com o valor default = 40.	
8.1.1.3		SchemeName	SchmeNm	[1..1]	Max35Text	string maxLength = 35 minLength = 1	Identification type code. E.g. CÓDIGO PARTICIPANTE BM&FBOVESPA. This field should be filled with default value = 39.	Código do tipo de documento. Ex: CÓDIGO PARTICIPANTE BM&FBOVESPA. Este campo deve ser preenchido com o valor default = 39.	



INDEX	OR	Message Item	Tag	Mult.	Data Type	Data Type Details	Description	Descrição	Regra
8.2		AccountIdentification	AcctId	[0..1]	+		Provides the account identification.	Fornecer dados de identificação da conta.	R3
8.2.1		Proprietary	Prtry	[1..1]	+		Unique identifier for an account. It is assigned by the account servicer using a proprietary identification scheme.	Identificador único para uma conta, usando um schema de identificação proprietária.	
8.2.1.1		Identification	Id	[1..1]	Max35Text	string maxLength = 35 minLength = 1	Number account identification. Unique identification for the account investors. e.g 115 = Account Number	Número de identificação da conta. Identificação única para a conta do investidor. Ex: 115 = Número da Conta	
9.0		SecuritiesLendingIdentification	SciesLndgld	[0..1]	+		Details of the offer and pre-contract of the participant.	Detalhes da oferta e pré-contrato do participante.	
9.1		LenderOfferingNumber	LndrOfferngNb	[0..1]	Number	int fractionDigits = 0 totalDigits = 18	It indicates the lender offering code.	Código da oferta doadora.	R4
9.2		BorrowerOfferingNumber	BrrwrOfferngNb	[0..1]	Number	int fractionDigits = 0 totalDigits = 18	It indicates the borrower offering code.	Código da oferta tomadora.	R5
9.3		OfferingCertificateIndicator	OfferngCertInd	[1..1]	YesNoIndicator	boolean	Offering certificate indicator.	Indicador de oferta certificada.	R2, R17
9.4		SecuritiesFinancingTradeIdentification	SciesFinngTradId	[1..1]	Max35Text	string maxLength = 35 minLength = 1	Contract number.	Identificação do pré-contrato de aluguel de ativos.	
9.5		BrokerDealerNumber	BrkrDealrNb	[0..1]	int	int	Identifies the broker dealer code generated by BTB	Identifica o código da intermediação gerado pelo BTB.	R10
9.6		SecuritiesFinancingTradeStatus	SciesFinngTradSts	[1..1]	ExternalSecuritiesFinancingTradeStatusCode	int	Status of the pre-contract or business. This field requires a list of external code. These codes and values were made in external spreadsheets to enable flexible maintenance in accordance with the requirements of the BM&FBOVESPA updates. In this case the external file is ExternalSecuritiesFinancingTradeStatusCode in ExternalCodeLists_BVMF.xls	Situação do pré-contrato ou negócio. Este campo requer uma lista de código externo. Esses códigos e valores foram feitos em planilhas externas para permitir a manutenção de acordo com os requisitos de atualizações da BM&FBOVESPA. Neste caso o externo é ExternalSecuritiesFinancingTradeStatusCode no arquivo ExternalCodeLists_BVMF.xls.	
9.7		PaymentType	PmtTp	[1..1]	ExternalPaymentTypeCode	int	Specifies how the transaction is to be settled. This field requires a list of external code. These codes and values were made in external spreadsheets to enable flexible maintenance in accordance with the	Este atributo identifica a forma de liquidação do negócio. Este campo requer uma lista de código externo. Esses códigos e valores foram feitos em planilhas externas para permitir a manutenção de acordo com os	R18



INDEX	OR	Message Item	Tag	Mult.	Data Type	Data Type Details	Description	Descrição	Regra
							requirements of the B3 updates. In this case the external file is in ExternalPaymentTypeCode ExternalCodeLists_BVMF.xls	requisitos de atualizações da B3. Neste caso o externo é ExternalPaymentTypeCode no arquivo ExternalCodeLists_BVMF.xls.	
9.8		DaysToSettlement	DaysToSttlm	[0..1]	Max4Text	string maxLength = 4 minLength = 1	Indicates number of days to settlement.	Prazo em dias para liquidação.	R10
9.9		InitialQuantity	InittQty	[1..1]	DecimalNumber	decimal fractionDigits = 17 totalDigits = 18	Initial quantity.	Quantidade inicial do contrato.	
9.10		GrossAmount	GrssAmt	[0..1]	+		This block informs the gross trade amount.	Este bloco informa o volume negociado.	R21
9.10.1		Amount	Amt	[1..1]	ActiveOrHistoricCurrencyAndAmount	decimal fractionDigits = 5 minInclusive = 0 totalDigits = 18	Amount of money in the cash entry.	Valor em moeda.	
9.11	{OR	OfferRate	OfferRate	[1..1]	+		OfferRate	Taxa do doador da oferta.	R19
9.11.1		Rate	Rate	[1..1]	PercentageRate	decimal fractionDigits = 10 totalDigits = 11	Value is expressed as a rate. Rate expressed as a percentage, that is, in hundredths, for example, 0.7 is 7/10 of a percent, and 7.0 is 7%.	Valor expresso como uma taxa Taxa expressa em porcentagem, ou seja, em centésimos, por exemplo, 0.7 é 7/10 de um por cento e 7.0 é 7%.	
9.12	OR}	IndexPercentage	IndxPctg	[1..1]	RestrictedBVMFActiveAnd4DecimalQuantity	decimal fractionDigits = 4 totalDigits = 12	Percentage of correction index. Rate expressed as a percentage, that is, in hundredths, for example, 0.7 is 7/10 of a percent, and 7.0 is 7%.	Percentual do índice de correção. Taxa expressa em porcentagem, ou seja, em centésimos, por exemplo, 0.7 é 7/10 de um por cento e 7.0 é 7%.	
9.13		InterestRateIndex	IntrstRateIndx	[0..1]	ExternalIndexTypeCode	int	Interest Rate Index. This field requires an external code list. Those codes and values have been made external spreadsheet files to allow a flexible maintenance according to the updates requirements from BM&FBOVESPA. In this case the external is ExternalIndexTypeCode in the file ExternalCodeLists_BVMF.xls.	Indexador de correção. Este campo requer uma lista de código externo. Esses códigos e os valores foram criados em uma planilha externa para permitir uma manutenção flexível de acordo com os requisitos de atualizações da B3. Neste caso, o externo é ExternalIndexTypeCode no arquivo ExternalCodeLists_BVMF.xls.	R22, R24



INDEX	OR	Message Item	Tag	Mult.	Data Type	Data Type Details	Description	Descrição	Regra
9.14		CorrectionType	CrrctnTp	[0..1]	ExternalCorrectionTypeCode	int	Type of correction. Eg.: Pré or Pós. This field requires an external code list. Those codes and values have been made external spreadsheet files to allow a flexible maintenance according to the updates requirements from B3. In this case the external is ExternalCorrectionTypeCode in the file ExternalCodeLists_BVMF.xls.	Tipo de correção. Exemplo: Pré ou Pós. Este campo requer uma lista de código externo. Esses códigos e os valores foram criados em uma planilha externa para permitir uma manutenção flexível de acordo com os requisitos de atualizações da B3. Neste caso, o externo é ExternalCorrectionTypeCode no arquivo ExternalCodeLists_BVMF.xls.	R25
9.15		LenderSubAccount	LndrSubAcct	[0..1]	+		Provides the lender subaccount identification in the depository.	Fornece a identificação da carteira do doador na depositária.	R11
9.15.1		SubAccount	SubAcct	[1..1]	Max5Text	string maxLength = 5 minLength = 1	Sub account identification.	Identificação da carteira na depositária	
9.16		BorrowerSubAccount	BrrwrSubAcct	[0..1]	+		Provides the borrower subaccount identification in the depository.	Fornece a identificação da carteira do tomador na depositária.	R11
9.16.1		SubAccount	SubAcct	[1..1]	Max5Text	string maxLength = 5 minLength = 1	Sub account identification.	Identificação da carteira na depositária	
9.17		MinimumDateForCallback	MinDtForCallBck	[0..1]	ISODate	date	This is the minimum date at which the borrower is not allowed to give back the securities. Additionally this date represents the minimum date when the lender can ask for early settlement and for both sides (lender/borrower) make a renewal request.	Esta é a data mínima (Carência) em que o participante tomador é obrigado a permanecer com o contrato de empréstimo de título aluguel de ativos. A data de carência também é a data mínima para o doador pedir liquidação antecipada e para ambos os lados solicitarem uma renovação.	R15
9.18		ExpiryDate	XpryDt	[1..1]	ISODate	date	Expiration date of the contract.	Data de vencimento do contrato.	
9.19		AnonymityIndicator	AnmtyInd	[1..1]	YesNoIndicator	boolean	Anonymous contract indicator.	Indicador de contrato anônimo.	R16
9.20		EarlyClosingIndicator	EarlyClsglnd	[1..1]	YesNoIndicator	boolean	It indicates whether the contract can or can not be settled before the expiry date.	Indica se o contrato pode ou não ser liquidado antecipadamente.	R9
9.21		TenderOfferEarlySettlementIndicator	TndrOfferEarlySttlmInd	[1..1]	YesNoIndicator	boolean	Indicator of early settlement in the case of Tender Offer.	Indicador de liquidação antecipada em caso de OPA.	R9, R20



INDEX	OR	Message Item	Tag	Mult.	Data Type	Data Type Details	Description	Descrição	Regra
9.22		RepoInformation	RepoInf	[0..1]	+		Provides information about Repo.	Fornecer informações sobre compromissada de TPF.	R21
9.22.1		BorrowerEarlySettlementIndicator	BrrwrEarlySttlmnd	[1..1]	YesNoIndicator	boolean	Indicator of early settlement permission by the buyer.	Indicador de permissão de liquidação antecipada pelo comprador.	
9.23		NonStandardIndicator	NonStdInd	[1..1]	YesNoIndicator	boolean	Indicator used to inform that the included offer will have a different flow from the closing of the transaction moment.	Indicador utilizado para informar que a oferta inserida terá fluxo diferenciado no momento do fechamento do negócio.	R12, R20
9.24		BuySideIndicator	BuySdInd	[1..1]	YesNoIndicator	boolean	Indicates whether the original agreement comes from an automated session.	Indica se o contrato original é oriundo de sessão automatizada	R10, R20
9.25		FinancialInstrumentAttributes	FinInstrmAttrbts	[0..1]	+		Elements characterising a financial instrument.	Elementos que caracterizam um instrumento.	R23
9.25.1		Market	Mkt	[1..1]	ExternalMarketCode	int	Represents the Second level of market classification in the post trade process. Example: 1 - Spot 2 - Future 3 - Options on Spot 4 - Options on Future 5 - Forward 10 - Cash 12 - Options exercise (call) 13 - Options exercise (put) 17 - Auction 20 - Odd Lot 30 - Equity Forward 70 - Equity Call 80 - Equity Put This field requires an external code list. Those codes and values have been made external spreadsheet files to allow a maintenance according to the updates requirements from BVMF. In this case the external is ExternalMarketCode in the file ExternalCodeLists_BVMF.xls	Representa o segundo nível da classificação de mercado no processo de pós-negociação. Exemplo: 1 - MERCADO DISPONIVEL 2 - MERCADO FUTURO 3 - OPCOES SOBRE DISPONIVEL 4 - OPCOES SOBRE FUTURO 5 - MERCADO TERMO 10 - Vista 12 - Exercício de opções de compra 13 - Exercício de opções de venda 17 - Leilão 20 - Fracionário 30 - Termo 70 - OPC 80 - OPV Este campo requer uma lista de código externo. Esses códigos e os valores foram criados em uma planilha externa para permitir uma manutenção de acordo com os requisitos de atualizações da BVMF. Neste caso, o externo é ExternalMarketCode no arquivo ExternalCodeLists_BVMF.xls	



Definição – Catálogo de Mensagens

Data: 01/07/2024

Empréstimo e Compromissada

INDEX	OR	Message Item	Tag	Mult.	Data Type	Data Type Details	Description	Descrição	Regra
9.26		UnderlyingFinancialInstrumentIdentification	UndrlygFinInstrmld	[1..1]	+		Provides underlying financial instrument identification.	Informação de identificação do instrumento financeiro subjacente.	
9.26.1		OtherIdentification	Othrlid	[1..1]	+		Identification of a security by proprietary or domestic identification scheme.	Identificação proprietária de um instrumento.	
9.26.1.1		Identification	Id	[1..1]	Max35Text	string maxLength = 35 minLength = 1	Unique numeric code used to identify the instrument in the B3 trading environment.	Código numérico único usado para identificar o instrumento dentro do ambiente de negociação B3.	
9.26.1.2		Type	Tp	[1..1]	+		Identification type.	Tipo da identificação.	
9.26.1.2.1		Proprietary	Prtry	[1..1]	Max35Text	string maxLength = 35 minLength = 1	Unique and unambiguous identification source using a proprietary identification scheme. Valid Values: 8. (Security source).	Identificação única e inequívoca usando um esquema de identificação proprietária. Valores válidos 8. (Security source).	
9.26.2		PlaceOfListing	PlcOfListg	[1..1]	+		Market on which the security is listed.	Mercado em que o instrumento está listado.	
9.26.2.1		MarketIdentifierCode	MktldrCd	[1..1]	MICIdentifier	string pattern = [A-Z0-9]{4,4}	Market Identifier Code. Identification of the exchange as stipulated in the ISO 10383 standard "Codes for exchanges and market identifications". This tag is optional and if no Securities Exchange is provided - it is assumed to be a B3 instrument. Default Value = "BVMF" (SecurityExchange)	Código identificador da bolsa em que o instrumento está listado. Identificação do mercado financeiro, conforme estipulado na norma ISO 10383 . Default = "BVMF".	



BVBG.066.02 - PublicSecuritiesLendingAvailableOfferReport

Escopo

O arquivo PublicSecuritiesLendingAvailableOfferReport <BVBG.066.01> é enviado pela B3 ao Participante Doador ou Tomador para informar as ofertas públicas em aberto.

O arquivo “PublicSecuritiesLendingAvailableOfferReport” (BVBG.066.02) é composto pela mensagem “SecuritiesLendingAvailableOfferReport” (bvmf.140.02).

Regras

R1: Somente visualizado se a oferta for doadora e o indicador de anonimato for igual a "NÃO".

R2: Somente visualizado se a oferta for tomadora e o indicador de anonimato for igual a "NÃO".

R3: Somente exibido para modalidade de negociação líquida D+0/D+1.

R4: Para modalidade de negociação eletrônica D+0 e D+1 este campo não deverá ser preenchido.

R5: Se este indicador for igual a “true”, o participante não deve ser exibido. Se este indicador estiver como “false”, o participante deverá ser exibido.

R6: Para TPF e ETF de Renda Fixa, este campo deverá ser preenchido sempre igual a ‘Bruto’.

R7: Para empréstimo de ativos e ETF de Renda Fixa, o campo 2.2.12 - OfferRate é de preenchimento obrigatório.

R8: Para TPF e ETF de Renda Fixa o preenchimento deste campo sempre deverá ser "Não".

R9: Este bloco é aplicável somente para compromissada de TPF.

R10: Este campo deverá ser preenchido, somente se a opção 2.2.13 - IndexPercentage for informada.

R11: Para TPF e ETF de Renda Fixa o preenchimento deste bloco é obrigatório.

R12: Para Empréstimo de Ativos, o preenchimento deste campo é obrigatório.

R13: Este campo não deverá ser preenchido, quando CorrectionType for igual a 'Pré'. Quando o campo CorrectionType for igual a 'Pós', esse campo somente deve ser informado com "SELIC" ou "DI".

R14: Campo aplicável apenas para operações de TPF.

**Estrutura da Mensagem bvmf.140.02 – SecuritiesLendingAvailableOfferReport**

INDEX	OR	Message Item	Tag	Mult.	Data Type	Data Type Details	Description	Descrição	Regra
1.0		ReportParameters	RptParams	[1..1]	+		Provides the report parameters.	Fornecer parâmetros usados na geração do relatório.	
1.1		Frequency	Frqcy	[1..1]	EventFrequency6Code	string	Frequency of the report. E.g: DAIL - Event takes place every day. ONDE - Event takes place on demand	Informa a regularidade em que o relatório é enviado. Exemplos: DAIL = Evento que ocorre todo dia ONDE = Evento que ocorre sobre demanda	
1.2		ReportNumber	RptNb	[0..1]	Exact5NumericText	string pattern = [0-9]{5}	Sequential number of the report.	Número dado ao relatório.	
1.3		ReportDateAndTime	RptDtAndTm	[1..1]	+		Reference date of the information.	Data de referência da informação.	
1.3.1		Date	Dt	[1..1]	ISODate	date	Specified date.	Especifica uma data.	
1.4		UpdateType	UpdTp	[1..1]	StatementUpdateType1Code	string	Indicates whether the statement is complete or contains changes only. This field is not used by B3. This field should be filled with default "COMP".	Indica se o documento é completo ou contém somente alterações. Este campo não é utilizado pela B3. Este campo deve ser preenchido com o valor default "COMP".	
1.5		NetPositionIdentification	NetPosId	[1..1]	Max35Text	string maxLength = 35 minLength = 1	This field is not used by B3. This field should be filled with default "XXXX".	Este campo não é utilizado pela B3. Este campo deve ser preenchido com o valor default "XXXX".	
1.6		ActivityIndicator	ActvtyInd	[1..1]	YesNoIndicator	boolean	Indicates whether there is activity or information update reported in the statement. This field is not used by B3. This field should be filled with default "true".	Indica se existe atualização de atividade ou de informação no documento. Este campo não é utilizado pela B3, e deve ser preenchido com o valor padrão "true".	
2.0		SecuritiesLendingInformation	ScitiesLndgInf	[1..2]	+		Block with the information of the Securities Lending offer.	Bloco com as informações da oferta de aluguel de ativos.	
2.1		SideLenderBorrower	SdLndrBrrwr	[1..1]	ExternalSideLenderBorrowerCode	int	Side lender or borrower of offer. This field requires a list of external code. These codes and values were made in external spreadsheets to enable flexible maintenance in accordance with the requirements of the BM&FBOVESPA	Lado tomador ou doador da oferta. Este campo requer uma lista de código externo. Esses códigos e valores foram feitos em planilhas externas para permitir a manutenção de acordo com os requisitos	



INDEX	OR	Message Item	Tag	Mult.	Data Type	Data Type Details	Description	Descrição	Regra
							updates. In this case the external file is in ExternalSideLenderBorrowerCode ExternalCodeLists_BVMF.xls	de atualizações da BM&FBOVESPA. Neste caso o externo é ExternalSideLenderBorrowerCode no arquivo ExternalCodeLists_BVMF.xls.	
2.2		SecuritiesLendingDetails	SciesLndgDtls	[1..*]	+		Block with the details of the Securities Lending offer.	Bloco com os detalhes da oferta de aluguel de ativos.	
2.2.1		OfferingStatus	OfferngSts	[1..1]	ExternalOfferingStatusCode	int	Offering Status. This field requires a list of external code. These codes and values were made in external spreadsheets to enable flexible maintenance in accordance with the requirements of the BM&FBOVESPA updates. In this case the external file is ExternalOfferingStatusCode in ExternalCodeLists_BVMF.xls	Situação da oferta. Este campo requer uma lista de código externo. Esses códigos e valores foram feitos em planilhas externas para permitir a manutenção de acordo com os requisitos de atualizações da BM&FBOVESPA. Neste caso o externo é ExternalOfferingStatusCode no arquivo ExternalCodeLists_BVMF.xls.	
2.2.2		OfferingNumber	OfferngNb	[1..1]	Number	int fractionDigits = 0 totalDigits = 18	It indicates the original offering code.	Código da oferta.	
2.2.3		OfferCreationDate	OfferCreDt	[1..1]	ISODate	date	Date that offer was built.	Data que a oferta foi criada.	
2.2.4		PartyInformation	PtyInf	[0..1]	+		This block contains the participant identification.	Este bloco contém a identificação do participante.	
2.2.4.1	{OR	LenderExecution	LndrExcTn	[1..1]	+		Provides details about the lender execution party identification.	Fornecer detalhes sobre a identificação do participante doador executor.	R1
2.2.4.1.1		ProprietaryIdentification	PrtryId	[1..1]	+		Unique and unambiguous identifier, as assigned to a financial institution using a proprietary identification scheme.	Identificação única atribuída a uma instituição usando um schema de identificação proprietária.	
2.2.4.1.1.1		Identification	Id	[1..1]	Max35Text	string maxLength = 35 minLength = 1	Unique and unambiguous identifier, as assigned to a financial institution using a proprietary identification scheme. This field requires an external code list. Those codes and values have been made external spreadsheet files to allow a flexible maintenance according to the updates requirements from B3. In this case the external identification is ExternalRole in the file ExternalCodeLists_BVMF.xls.	Identificação única como é conhecida uma instituição usando um schema de identificação proprietária. Este campo requer uma lista de código externo. Esses códigos e valores foram feitos em planilhas externas para permitir a manutenção de acordo com os requisitos de atualizações da B3. Neste caso, o externo é ExternalRole no arquivo	



INDEX	OR	Message Item	Tag	Mult.	Data Type	Data Type Details	Description	Descrição	Regra
							The identification of the party must be informed in the standard below: Role+PartyIdentification e.g 3-123456, where 3 means TP (Trading Participant).	ExternalCodeLists_BVMF.xls. A identificação do participante precisa ser informada no padrão abaixo: Categoria+Identificação do Participante. Exemplo: 3-123456, onde 3 significa PNP (Participante de Negociação Pleno).	
2.2.4.1.1.2		Issuer	Issr	[1..1]	Max35Text	string maxLength = 35 minLength = 1	Entity that assigns the identification.e.g BM&FBOVESPA. This field should be filled with default value = 40	Entidade que emitiu a identificação. Exemplo: BM&FBOVESPA . Este campo deve ser preenchido com o valor default = 40.	
2.2.4.1.1.3		SchemeName	SchmeNm	[1..1]	Max35Text	string maxLength = 35 minLength = 1	Identification type code. E.g. CÓDIGO PARTICIPANTE BM&FBOVESPA This field should be filled with default value = 39.	Código do tipo de documento. Exemplo: CÓDIGO PARTICIPANTE BM&FBOVESPA. Este campo deve ser preenchido com o valor default = 39.	
2.2.4.2	OR	BorrowerExecution	BrrwrExctn	[1..1]	+		Provides details about the borrower party execution identification.	Fornecer detalhes sobre a identificação do participante tomador executor.	R2
2.2.4.2.1		ProprietaryIdentification	Prtryld	[1..1]	+		Unique and unambiguous identifier, as assigned to a financial institution using a proprietary identification scheme.	Identificação única atribuída a uma instituição usando um schema de identificação proprietária.	
2.2.4.2.1.1		Identification	Id	[1..1]	Max35Text	string maxLength = 35 minLength = 1	Unique and unambiguous identifier, as assigned to a financial institution using a proprietary identification scheme. This field requires an external code list. Those codes and values have been made external spreadsheet files to allow a flexible maintenance according to the updates requirements from B3. In this case the external identification is ExternalRole in the file ExternalCodeLists_BVMF.xls. The identification of the party must be informed in the standard below: Role+PartyIdentification e.g 3-123456, where 3 means TP (Trading Participant).	Identificação única como é conhecida uma instituição usando um schema de identificação proprietária. Este campo requer uma lista de código externo. Esses códigos e valores foram feitos em planilhas externas para permitir a manutenção de acordo com os requisitos de atualizações da B3. Neste caso, o externo é ExternalRole no arquivo ExternalCodeLists_BVMF.xls. A identificação do participante precisa ser informada no padrão abaixo: Categoria+Identificação do Participante. Exemplo: 3-123456, onde 3 significa PNP (Participante de Negociação Pleno).	



INDEX	OR	Message Item	Tag	Mult.	Data Type	Data Type Details	Description	Descrição	Regra
2.2.4.2.1.2		Issuer	Issr	[1..1]	Max35Text	string maxLength = 35 minLength = 1	Entity that assigns the identification.e.g BM&FBOVESPA. This field should be filled with default value = 40	Entidade que emitiu a identificação. Exemplo: BM&FBOVESPA . Este campo deve ser preenchido com o valor default = 40.	
2.2.4.2.1.3		SchemeName	SchmeNm	[1..1]	Max35Text	string maxLength = 35 minLength = 1	Identification type code. E.g. CÓDIGO PARTICIPANTE BM&FBOVESPA This field should be filled with default value = 39.	Código do tipo de documento. Exemplo: CÓDIGO PARTICIPANTE BM&FBOVESPA. Este campo deve ser preenchido com o valor default = 39.	
2.2.5		FinancialInstrumentAttributes	FinInstrmAttrbts	[0..1]	+		Elements characterising a financial instrument.	Elementos que caracterizam um instrumento.	R11
2.2.5.1		Market	Mkt	[1..1]	ExternalMarketCode	int	Represents the Second level of market classification in the post trade process. Example: 1 - Spot 2 - Future 3 - Options on Spot 4 - Options on Future 5 - Forward 10 - Cash 12 - Options exercise (call) 13 - Options exercise (put) 17 - Auction 20 - Odd Lot 30 - Equity Forward 70 - Equity Call 80 - Equity Put This field requires an external code list. Those codes and values have been made external spreadsheet files to allow a maintenance according to the updates requirements from BVMF. In this case the external is ExternalMarketCode in the file ExternalCodeLists_BVMF.xls	Representa o segundo nível da classificação de mercado no processo de pós-negociação. Exemplo: 1 - MERCADO DISPONIVEL 2 - MERCADO FUTURO 3 - OPCOES SOBRE DISPONIVEL 4 - OPCOES SOBRE FUTURO 5 - MERCADO TERMO 10 - Vista 12 - Exercício de opções de compra 13 - Exercício de opções de venda 17 - Leilão 20 - Fracionário 30 - Termo 70 - OPC 80 - OPV Este campo requer uma lista de código externo. Esses códigos e os valores foram criados em uma planilha externa para permitir uma manutenção de acordo com os requisitos de atualizações da BVMF. Neste caso, o externo é ExternalMarketCode no arquivo ExternalCodeLists_BVMF.xls	
2.2.6		UnderlyingFinancialInstrumentIdentification	UndrlygFinInstrmId	[1..1]	+		Provides underlying financial instrument identification.	Informação de identificação do instrumento financeiro subjacente.	



INDEX	OR	Message Item	Tag	Mult.	Data Type	Data Type Details	Description	Descrição	Regra
2.2.6.1		OtherIdentification	OthrlId	[1..1]	+		Identification of a security by proprietary or domestic identification scheme.	Identificação proprietária de um instrumento.	
2.2.6.1.1		Identification	Id	[1..1]	Max35Text	string maxLength = 35 minLength = 1	Unique numeric code used to identify the instrument in the B3 trading environment.	Código numérico único usado para identificar o instrumento dentro do ambiente de negociação B3.	
2.2.6.1.2		Type	Tp	[1..1]	+		Identification type.	Tipo da identificação.	
2.2.6.1.2.1		Proprietary	Prtry	[1..1]	Max35Text	string maxLength = 35 minLength = 1	Unique and unambiguous identification source using a proprietary identification scheme. Valid Values: 8. (Security source).	Identificação única e inequívoca usando um esquema de identificação proprietária. Valores válidos 8. (Security source).	
2.2.6.2		PlaceOfListing	PlcOfLstg	[1..1]	+		Market on which the security is listed.	Mercado em que o instrumento está listado.	
2.2.6.2.1		MarketIdentifier Code	MktldrCd	[1..1]	MICIdentifier	string pattern = [A-Z0-9]{4,4}	Market Identifier Code. Identification of the exchange as stipulated in the ISO 10383 standard "Codes for exchanges and market identifications". This tag is optional and if no Securities Exchange is provided - it is assumed to be a B3 instrument. Default Value = "BVMF" (SecurityExchange)	Código identificador da bolsa em que o instrumento está listado. Identificação do mercado financeiro, conforme estipulado na norma ISO 10383. Default = "BVMF".	
2.2.7		UnderlyingFinancialInstrument Attributes	UndrlygFinInstrmAttrbts	[1..1]	+		Elements characterising a underlying financial instrument.	Características do instrumento financeiro subjacente.	
2.2.7.1		ISIN	ISIN	[1..1]	ISINIdentifier	string pattern = [A-Z0-9]{12,12}	International Securities Identification Number (ISIN). A numbering system designed by the United Nation's International Organisation for Standardisation (ISO). The ISIN is composed of a 2-character prefix representing the country of issue, followed by the national security number (if one exists), and a check digit. Each country has a national numbering agency that assigns ISIN numbers for securities in that country.	INTERNATIONAL SECURITIES IDENTIFICATION NUMBER – É uma padronização internacional na codificação de títulos financeiros, atribuindo a cada ativo um código único de identificação. O código para os títulos e valores mobiliários brasileiros apresenta a estrutura BR AAAA BBB CC 7, onde: a) os dois primeiros caracteres (BR) identificam o código do BRASIL; b) os quatro caracteres (AAAA) são alfanuméricos e identificam o emissor; c) os três caracteres (BBB) são alfanuméricos e identificam o tipo de ativo, podendo ter sequência automática na	



INDEX	OR	Message Item	Tag	Mult.	Data Type	Data Type Details	Description	Descrição	Regra
								segunda posição (sequência 1) e na terceira posição (sequência 2) ou não ter qualquer sequência; d) os dois caracteres (CC) são alfanuméricos e identificam a espécie, quando se tratar de ações, ou representam uma sequência automática, para identificar cada emissão de título e valor mobiliário, quando se tratar de outras categorias; e e) o último caractere (7) é o dígito de controle.	
2.2.7.2		DistributionIdentification	Dstrbtnd	[0..1]	int	int	Distribution code of the instrument Code that identifies the asset version. The pair "ISIN" + "Distribution Identification" is required for instruments that have a depository, such as stocks and gold. There is no distribution for derivatives.	Código de distribuição do papel Este código identifica a versão do ativo. O par "ISIN" + "Código de Distribuição" é necessário para instrumentos que têm depositária, como ações e ouro. Não há distribuição de derivativos.	R12
2.2.8		UnderlyingSecurityIdentification	UndrlygSctyld	[1..1]	+		This block contains the underlying ticker symbol.	Este bloco contém informações de código de negociação (subjacente).	
2.2.8.1		TickerSymbol	TckrSymb	[1..1]	TickerIdentifier	string maxLength = 35 minLength = 1	Ticker that identifies a stock traded on a stock exchange. The Ticker Symbol is a short and convenient way of identifying a stock.	Letras que identificam ações negociadas em bolsa de valores. O símbolo é uma forma curta e conveniente de identificar uma ação. Exemplo: BVMF3	
2.2.9		PaymentType	PmtTp	[1..1]	ExternalPaymentTypeCode	int	Specifies how the transaction is to be settled. This field requires a list of external code. These codes and values were made in external spreadsheets to enable flexible maintenance in accordance with the requirements of the B3 updates. In this case the external file is in ExternalPaymentTypeCode ExternalCodeLists_BVMF.xls	Este atributo identifica a forma de liquidação do negócio. Este campo requer uma lista de código externo. Esses códigos e valores foram feitos em planilhas externas para permitir a manutenção de acordo com os requisitos de atualizações da B3. Neste caso o externo é ExternalPaymentTypeCode no arquivo ExternalCodeLists_BVMF.xls.	R6



INDEX	OR	Message Item	Tag	Mult.	Data Type	Data Type Details	Description	Descrição	Regra
2.2.10		DaysToSettlement	DaysToSttlm	[0..1]	Max4Text	string maxLength = 4 minLength = 1	Indicates number of days to settlement.	Prazo em dias para liquidação.	R3
2.2.11		InitialQuantity	InitlQty	[1..1]	DecimalNumber	decimal fractionDigits = 17 totalDigits = 18	Offer quantity.	Quantidade da oferta.	
2.2.12	{OR	OfferRate	OfferRate	[1..1]	+		OfferRate	Taxa da oferta	R7
2.2.12.1		Rate	Rate	[1..1]	PercentageRate	decimal fractionDigits = 10 totalDigits = 11	Value is expressed as a rate. Rate expressed as a percentage, that is, in hundredths, for example, 0.7 is 7/10 of a percent, and 7.0 is 7%.	Valor expresso como uma taxa Taxa expressa em porcentagem, ou seja, em centésimos, por exemplo, 0.7 é 7/10 de um por cento e 7.0 é 7%.	
2.2.13	OR}	IndexPercentage	IndxPctg	[1..1]	RestrictedBVMFActiveAnd4DecimalQuantity	decimal fractionDigits = 4 totalDigits = 12	Percentage of correction index. Rate expressed as a percentage, that is, in hundredths, for example, 0.7 is 7/10 of a percent, and 7.0 is 7%.	Percentual do índice de correção. Taxa expressa em porcentagem, ou seja, em centésimos, por exemplo, 0.7 é 7/10 de um por cento e 7.0 é 7%.	
2.2.14		InterestRateIndex	IntrstRateIdx	[0..1]	ExternalIndexTypeCode	int	Interest Rate Index. This field requires an external code list. Those codes and values have been made external spreadsheet files to allow a flexible maintenance according to the updates requirements from BM&FBOVESPA. In this case the external is ExternalIndexTypeCode in the file ExternalCodeLists_BVMF.xls.	Indexador de correção. Este campo requer uma lista de código externo. Esses códigos e os valores foram criados em uma planilha externa para permitir uma manutenção flexível de acordo com os requisitos de atualizações da B3. Neste caso, o externo é ExternalIndexTypeCode no arquivo ExternalCodeLists_BVMF.xls.	R10, R13
2.2.15		CorrectionType	CrrctnTp	[0..1]	ExternalCorrectionTypeCode	int	Type of correction. Eg.: Pré or Pós. This field requires an external code list. Those codes and values have been made external spreadsheet files to allow a flexible maintenance according to the updates requirements from B3. In this case the external is ExternalCorrectionTypeCode in the file ExternalCodeLists_BVMF.xls.	Tipo de correção. Exemplo: Pré ou Pós. Este campo requer uma lista de código externo. Esses códigos e os valores foram criados em uma planilha externa para permitir uma manutenção flexível de acordo com os requisitos de atualizações da B3. Neste caso, o externo é ExternalCorrectionTypeCode no arquivo ExternalCodeLists_BVMF.xls.	R14
2.2.16		CurrentQuantity	CurQty	[1..1]	DecimalNumber	decimal fractionDigits =	Current offer quantity.	Quantidade atual da oferta.	



INDEX	OR	Message Item	Tag	Mult.	Data Type	Data Type Details	Description	Descrição	Regra
						17 totalDigits = 18			
2.2.17		GrossAmount	GrssAmt	[0..1]	+		This block informs the gross trade amount.	Este bloco informa o volume negociado.	R9
2.2.17.1		Amount	Amt	[1..1]	ActiveOr HistoricC urrencyA ndAmoun t	decimal fractionDigits = 5 minInclusive = 0 totalDigits = 18	Amount of money in the cash entry.	Valor em moeda.	
2.2.18		MinimumDateFor orCallBack	MinDtFor rCallBck	[0..1]	ISODate	date	This is the minimum date at which the borrower is not allowed to give back the securities. Additionally this date represents the minimum date when the lender can ask for early settlement and for both sides (lender/borrower) make a renewal request.	Esta é a data mínima (Carência) em que o participante tomador é obrigado a permanecer com o contrato de empréstimo de título aluguel de ativos. A data de carência também é a data mínima para o doador pedir liquidação antecipada e para ambos os lados solicitarem uma renovação.	R4
2.2.19		ClosePartyIdentification	ClsPtyId	[0..1]	+		Provides details about the close party identification.	Fornecer detalhes da identificação do Participante de Negociação Pleno ou Participante de Liquidação para fechar o pré-contrato (oferta direcionada).	
2.2.19.1		ProprietaryIdentification	PrtryId	[1..1]	+		Unique and unambiguous identifier, as assigned to a financial institution using a proprietary identification scheme.	Identificação única atribuída a uma instituição usando um schema de identificação proprietária.	
2.2.19.1.1		Identification	Id	[1..1]	Max35Text	string maxLength = 35 minLength = 1	Unique and unambiguous identifier, as assigned to a financial institution using a proprietary identification scheme. This field requires an external code list. Those codes and values have been made external spreadsheet files to allow a flexible maintenance according to the updates requirements from B3. In this case the external identification is ExternalRole in the file ExternalCodeLists_BVMF.xls. The identification of the party must be informed in the standard below: Role+PartyIdentification e.g 3-123456, where 3 means TP (Trading Participant).	Identificação única como é conhecida uma instituição usando um schema de identificação proprietária. Este campo requer uma lista de código externo. Esses códigos e valores foram feitos em planilhas externas para permitir a manutenção de acordo com os requisitos de atualizações da B3. Neste caso, o externo é ExternalRole no arquivo ExternalCodeLists_BVMF.xls. A identificação do participante precisa ser informada no padrão abaixo: Categoria+Identificação do Participante.	



INDEX	OR	Message Item	Tag	Mult.	Data Type	Data Type Details	Description	Descrição	Regra
								Exemplo: 3-123456, onde 3 significa PNP (Participante de Negociação Pleno).	
2.2.19.1.2		Issuer	Issr	[1..1]	Max35Text	string maxLength = 35 minLength = 1	Entity that assigns the identification.e.g BM&FBOVESPA. This field should be filled with default value = 40	Entidade que emitiu a identificação. Exemplo: BM&FBOVESPA . Este campo deve ser preenchido com o valor default = 40.	
2.2.19.1.3		SchemeName	SchmeNm	[1..1]	Max35Text	string maxLength = 35 minLength = 1	Identification type code. E.g. CÓDIGO PARTICIPANTE BM&FBOVESPA This field should be filled with default value = 39.	Código do tipo de documento. Exemplo: CÓDIGO PARTICIPANTE BM&FBOVESPA. Este campo deve ser preenchido com o valor default = 39.	
2.2.20		ExpiryDate	XpryDt	[1..1]	ISODate	date	Expiration date of the contract.	Data de validade da oferta.	
2.2.21		AnonymityIndicator	AnmtlyInd	[1..1]	YesNoIndicator	boolean	Anonymous contract indicator.	Indicador de contrato anônimo.	R5
2.2.22		EarlyClosingIndicator	EarlyClsgInd	[1..1]	YesNoIndicator	boolean	It indicates whether the contract can or cannot be settled before the expiry date.	Indica se o contrato pode ou não ser liquidado antecipadamente pelo doador.	
2.2.23		NonStandardIndicator	NonStdInd	[1..1]	YesNoIndicator	boolean	Indicator used to inform that the included offer will have a different flow from the closing of the transaction moment.	Indicador utilizado para informar que a oferta inserida terá fluxo diferenciado no momento do fechamento do negócio.	R8
2.2.24		TenderOfferEarlySettlementIndicator	TndrOfferEarlySttlmInd	[1..1]	YesNoIndicator	boolean	Indicator of early settlement in the case of Tender Offer.	Indicador de liquidação antecipada em caso de OPA.	R8
2.2.25		RepoInformation	Repolnf	[0..1]	+		Provides information about Repo.	Fornecer informações sobre compromissada de TPF.	R9
2.2.25.1		BorrowerEarlySettlementIndicator	BrrwrEarlySttlmInd	[1..1]	YesNoIndicator	boolean	Indicator of early settlement permission by the buyer.	Indicador de permissão de liquidação antecipada pelo comprador.	
2.2.26		OrderType	OrdTp	[0..1]	ExternalOrderTypeCode	int	Identify the mode of execution of an offer. This field requires an external code list. Those codes and values have been made external spreadsheet files to allow a flexible maintenance according to the updates requirements from BM&FBOVESPA. In this case the external is ExternalOrderTypeCode in the file ExternalCodeLists_BVMF.xls.	Identifica a modalidade de execução de uma oferta. Este campo requer uma lista de código externo. Esses códigos e os valores foram criados em uma planilha externa para permitir uma manutenção flexível de acordo com os requisitos de atualizações da B3. Neste caso, o externo é ExternalOrderTypeCode no arquivo ExternalCodeLists_BVMF.xls.	R1, R2, R3



BVBG.067.02 - PrivateSecuritiesLendingAvailableOfferReport

Escopo

O arquivo PrivateSecuritiesLendingAvailableOfferReport <BVBG.067.02> é enviado pela B3 ao Participante Tomador para informar as ofertas privadas em aberto.

O arquivo PrivateSecuritiesLendingAvailableOfferReport (BVBG.067.02) é composto pela mensagem “SecuritiesLendingAvailableOfferReport” (bvmf.140.02).

Regras

R1: Somente visualizado se a oferta for doadora e o indicador de anonimato for igual a "NÃO".

R2: Somente visualizado se a oferta for tomadora e o indicador de anonimato for igual a "NÃO".

R3: Somente exibido para modalidade de negociação líquida D+0/D+1.

R4: Para modalidade de negociação eletrônica D+0 e D+1 este campo não deverá ser preenchido.

R5: Se este indicador for igual a “true”, o participante não deve ser exibido. Se este indicador estiver como “false”, o participante deverá ser exibido.

R6: Para TPF e ETF de Renda Fixa, este campo deverá ser preenchido sempre igual a ‘Bruto’.

R7: Para empréstimo de ativos e ETF de Renda Fixa, o campo 2.2.12 - OfferRate é de preenchimento obrigatório.

R8: Para TPF e ETF de Renda Fixa o preenchimento deste campo sempre deverá ser "Não".

R9: Este bloco é aplicável somente para compromissada de TPF.

R10: Este campo deverá ser preenchido, somente se a opção 2.2.13 - IndexPercentage for informada.

R11: Para TPF e ETF de Renda Fixa o preenchimento deste bloco é obrigatório.

R12: Para Empréstimo de Ativos, o preenchimento deste campo é obrigatório.

R13: Este campo não deverá ser preenchido, quando CorrectionType for igual a 'Pré'. Quando o campo CorrectionType for igual a 'Pós', esse campo somente deve ser informado com "SELIC" ou "DI".

R14: Campo aplicável apenas para operações de TPF.

**Estrutura da Mensagem bvmf.140.02 – SecuritiesLendingAvailableOfferReport**

INDEX	OR	Message Item	Tag	Mult.	Data Type	Data Type Details	Description	Descrição	Regra
1.0		ReportParameters	RptParams	[1..1]	+		Provides the report parameters.	Fornecer parâmetros usados na geração do relatório.	
1.1		Frequency	Frqcy	[1..1]	EventFrequency6Code	string	Frequency of the report. E.g: DAIL - Event takes place every day. ONDE - Event takes place on demand	Informa a regularidade em que o relatório é enviado. Exemplos: DAIL = Evento que ocorre todo dia ONDE = Evento que ocorre sobre demanda	
1.2		ReportNumber	RptNb	[0..1]	Exact5NumericText	string pattern = [0-9]{5}	Sequential number of the report.	Número dado ao relatório.	
1.3		ReportDateAndTime	RptDtAndTm	[1..1]	+		Reference date of the information.	Data de referência da informação.	
1.3.1		Date	Dt	[1..1]	ISODate	date	Specified date.	Especifica uma data.	
1.4		UpdateType	UpdTp	[1..1]	StatementUpdateType1Code	string	Indicates whether the statement is complete or contains changes only. This field is not used by B3. This field should be filled with default "COMP".	Indica se o documento é completo ou contém somente alterações. Este campo não é utilizado pela B3. Este campo deve ser preenchido com o valor default "COMP".	
1.5		NetPositionIdentification	NetPosId	[1..1]	Max35Text	string maxLength = 35 minLength = 1	This field is not used by B3. This field should be filled with default "XXXX".	Este campo não é utilizado pela B3. Este campo deve ser preenchido com o valor default "XXXX".	
1.6		ActivityIndicator	ActvtyInd	[1..1]	YesNoIndicator	boolean	Indicates whether there is activity or information update reported in the statement. This field is not used by B3. This field should be filled with default "true".	Indica se existe atualização de atividade ou de informação no documento. Este campo não é utilizado pela B3, e deve ser preenchido com o valor padrão "true".	
2.0		SecuritiesLendingInformation	ScitiesLndgInf	[1..2]	+		Block with the information of the Securities Lending offer.	Bloco com as informações da oferta de aluguel de ativos.	
2.1		SideLenderBorrower	SdLndrBrrwr	[1..1]	ExternalSideLenderBorrowerCode	int	Side lender or borrower of offer. This field requires a list of external code. These codes and values were made in external spreadsheets to enable flexible maintenance in accordance with the requirements of the BM&FBOVESPA	Lado tomador ou doador da oferta. Este campo requer uma lista de código externo. Esses códigos e valores foram feitos em planilhas externas para permitir a manutenção de acordo com os requisitos	



INDEX	OR	Message Item	Tag	Mult.	Data Type	Data Type Details	Description	Descrição	Regra
							updates. In this case the external file is in ExternalSideLenderBorrowerCode ExternalCodeLists_BVMF.xls	de atualizações da BM&FBOVESPA. Neste caso o externo é ExternalSideLenderBorrowerCode no arquivo ExternalCodeLists_BVMF.xls.	
2.2		SecuritiesLendingDetails	SciesLndgDtls	[1..*]	+		Block with the details of the Securities Lending offer.	Bloco com os detalhes da oferta de aluguel de ativos.	
2.2.1		OfferingStatus	OfferngSts	[1..1]	ExternalOfferingStatusCode	int	Offering Status. This field requires a list of external code. These codes and values were made in external spreadsheets to enable flexible maintenance in accordance with the requirements of the BM&FBOVESPA updates. In this case the external file is ExternalOfferingStatusCode in ExternalCodeLists_BVMF.xls	Situação da oferta. Este campo requer uma lista de código externo. Esses códigos e valores foram feitos em planilhas externas para permitir a manutenção de acordo com os requisitos de atualizações da BM&FBOVESPA. Neste caso o externo é ExternalOfferingStatusCode no arquivo ExternalCodeLists_BVMF.xls.	
2.2.2		OfferingNumber	OfferngNb	[1..1]	Number	int fractionDigits = 0 totalDigits = 18	It indicates the original offering code.	Código da oferta.	
2.2.3		OfferCreationDate	OfferCreDt	[1..1]	ISODate	date	Date that offer was built.	Data que a oferta foi criada.	
2.2.4		PartyInformation	PtyInf	[0..1]	+		This block contains the participant identification.	Este bloco contém a identificação do participante.	
2.2.4.1	{OR	LenderExecution	LndrExcTn	[1..1]	+		Provides details about the lender execution party identification.	Fornecer detalhes sobre a identificação do participante doador executor.	R1
2.2.4.1.1		ProprietaryIdentification	PrtryId	[1..1]	+		Unique and unambiguous identifier, as assigned to a financial institution using a proprietary identification scheme.	Identificação única atribuída a uma instituição usando um schema de identificação proprietária.	
2.2.4.1.1.1		Identification	Id	[1..1]	Max35Text	string maxLength = 35 minLength = 1	Unique and unambiguous identifier, as assigned to a financial institution using a proprietary identification scheme. This field requires an external code list. Those codes and values have been made external spreadsheet files to allow a flexible maintenance according to the updates requirements from B3. In this case the external identification is ExternalRole in the file ExternalCodeLists_BVMF.xls.	Identificação única como é conhecida uma instituição usando um schema de identificação proprietária. Este campo requer uma lista de código externo. Esses códigos e valores foram feitos em planilhas externas para permitir a manutenção de acordo com os requisitos de atualizações da B3. Neste caso, o externo é ExternalRole no arquivo	



INDEX	OR	Message Item	Tag	Mult.	Data Type	Data Type Details	Description	Descrição	Regra
							The identification of the party must be informed in the standard below: Role+PartyIdentification e.g 3-123456, where 3 means TP (Trading Participant).	ExternalCodeLists_BVMF.xls. A identificação do participante precisa ser informada no padrão abaixo: Categoria+Identificação do Participante. Exemplo: 3-123456, onde 3 significa PNP (Participante de Negociação Pleno).	
2.2.4.1.1.2		Issuer	Issr	[1..1]	Max35Text	string maxLength = 35 minLength = 1	Entity that assigns the identification.e.g BM&FBOVESPA. This field should be filled with default value = 40	Entidade que emitiu a identificação. Exemplo: BM&FBOVESPA . Este campo deve ser preenchido com o valor default = 40.	
2.2.4.1.1.3		SchemeName	SchmeNm	[1..1]	Max35Text	string maxLength = 35 minLength = 1	Identification type code. E.g. CÓDIGO PARTICIPANTE BM&FBOVESPA This field should be filled with default value = 39.	Código do tipo de documento. Exemplo: CÓDIGO PARTICIPANTE BM&FBOVESPA. Este campo deve ser preenchido com o valor default = 39.	
2.2.4.2	OR	BorrowerExecution	BrrwrExctn	[1..1]	+		Provides details about the borrower party execution identification.	Fornecer detalhes sobre a identificação do participante tomador executor.	R2
2.2.4.2.1		ProprietaryIdentification	Prtryld	[1..1]	+		Unique and unambiguous identifier, as assigned to a financial institution using a proprietary identification scheme.	Identificação única atribuída a uma instituição usando um schema de identificação proprietária.	
2.2.4.2.1.1		Identification	Id	[1..1]	Max35Text	string maxLength = 35 minLength = 1	Unique and unambiguous identifier, as assigned to a financial institution using a proprietary identification scheme. This field requires an external code list. Those codes and values have been made external spreadsheet files to allow a flexible maintenance according to the updates requirements from B3. In this case the external identification is ExternalRole in the file ExternalCodeLists_BVMF.xls. The identification of the party must be informed in the standard below: Role+PartyIdentification e.g 3-123456, where 3 means TP (Trading Participant).	Identificação única como é conhecida uma instituição usando um schema de identificação proprietária. Este campo requer uma lista de código externo. Esses códigos e valores foram feitos em planilhas externas para permitir a manutenção de acordo com os requisitos de atualizações da B3. Neste caso, o externo é ExternalRole no arquivo ExternalCodeLists_BVMF.xls. A identificação do participante precisa ser informada no padrão abaixo: Categoria+Identificação do Participante. Exemplo: 3-123456, onde 3 significa PNP (Participante de Negociação Pleno).	



INDEX	OR	Message Item	Tag	Mult.	Data Type	Data Type Details	Description	Descrição	Regra
2.2.4.2.1.2		Issuer	Issr	[1..1]	Max35Text	string maxLength = 35 minLength = 1	Entity that assigns the identification.e.g BM&FBOVESPA. This field should be filled with default value = 40	Entidade que emitiu a identificação. Exemplo: BM&FBOVESPA . Este campo deve ser preenchido com o valor default = 40.	
2.2.4.2.1.3		SchemeName	SchmeNm	[1..1]	Max35Text	string maxLength = 35 minLength = 1	Identification type code. E.g. CÓDIGO PARTICIPANTE BM&FBOVESPA This field should be filled with default value = 39.	Código do tipo de documento. Exemplo: CÓDIGO PARTICIPANTE BM&FBOVESPA. Este campo deve ser preenchido com o valor default = 39.	
2.2.5		FinancialInstrumentAttributes	FinInstrmAttrbts	[0..1]	+		Elements characterising a financial instrument.	Elementos que caracterizam um instrumento.	R11
2.2.5.1		Market	Mkt	[1..1]	ExternalMarketCode	int	Represents the Second level of market classification in the post trade process. Example: 1 - Spot 2 - Future 3 - Options on Spot 4 - Options on Future 5 - Forward 10 - Cash 12 - Options exercise (call) 13 - Options exercise (put) 17 - Auction 20 - Odd Lot 30 - Equity Forward 70 - Equity Call 80 - Equity Put This field requires an external code list. Those codes and values have been made external spreadsheet files to allow a maintenance according to the updates requirements from BVMF. In this case the external is ExternalMarketCode in the file ExternalCodeLists_BVMF.xls	Representa o segundo nível da classificação de mercado no processo de pós-negociação. Exemplo: 1 - MERCADO DISPONIVEL 2 - MERCADO FUTURO 3 - OPCOES SOBRE DISPONIVEL 4 - OPCOES SOBRE FUTURO 5 - MERCADO TERMO 10 - Vista 12 - Exercício de opções de compra 13 - Exercício de opções de venda 17 - Leilão 20 - Fracionário 30 - Termo 70 - OPC 80 - OPV Este campo requer uma lista de código externo. Esses códigos e os valores foram criados em uma planilha externa para permitir uma manutenção de acordo com os requisitos de atualizações da BVMF. Neste caso, o externo é ExternalMarketCode no arquivo ExternalCodeLists_BVMF.xls	
2.2.6		UnderlyingFinancialInstrumentIdentification	UndrlygFinInstrmId	[1..1]	+		Provides underlying financial instrument identification.	Informação de identificação do instrumento financeiro subjacente.	



INDEX	OR	Message Item	Tag	Mult.	Data Type	Data Type Details	Description	Descrição	Regra
2.2.6.1		OtherIdentification	OthrlId	[1..1]	+		Identification of a security by proprietary or domestic identification scheme.	Identificação proprietária de um instrumento.	
2.2.6.1.1		Identification	Id	[1..1]	Max35Text	string maxLength = 35 minLength = 1	Unique numeric code used to identify the instrument in the B3 trading environment.	Código numérico único usado para identificar o instrumento dentro do ambiente de negociação B3.	
2.2.6.1.2		Type	Tp	[1..1]	+		Identification type.	Tipo da identificação.	
2.2.6.1.2.1		Proprietary	Prtry	[1..1]	Max35Text	string maxLength = 35 minLength = 1	Unique and unambiguous identification source using a proprietary identification scheme. Valid Values: 8. (Security source).	Identificação única e inequívoca usando um esquema de identificação proprietária. Valores válidos 8. (Security source).	
2.2.6.2		PlaceOfListing	PlcOfListg	[1..1]	+		Market on which the security is listed.	Mercado em que o instrumento está listado.	
2.2.6.2.1		MarketIdentifier Code	MktldrCd	[1..1]	MICIdentifier	string pattern = [A-Z0-9]{4,4}	Market Identifier Code. Identification of the exchange as stipulated in the ISO 10383 standard "Codes for exchanges and market identifications". This tag is optional and if no Securities Exchange is provided - it is assumed to be a B3 instrument. Default Value = "BVMF" (SecurityExchange)	Código identificador da bolsa em que o instrumento está listado. Identificação do mercado financeiro, conforme estipulado na norma ISO 10383. Default = "BVMF".	
2.2.7		UnderlyingFinancialInstrument Attributes	UndrlygFinInstrmAttrbts	[1..1]	+		Elements characterising a underlying financial instrument.	Características do instrumento financeiro subjacente.	
2.2.7.1		ISIN	ISIN	[1..1]	ISINIdentifier	string pattern = [A-Z0-9]{12,12}	International Securities Identification Number (ISIN). A numbering system designed by the United Nation's International Organisation for Standardisation (ISO). The ISIN is composed of a 2-character prefix representing the country of issue, followed by the national security number (if one exists), and a check digit. Each country has a national numbering agency that assigns ISIN numbers for securities in that country.	INTERNATIONAL SECURITIES IDENTIFICATION NUMBER – É uma padronização internacional na codificação de títulos financeiros, atribuindo a cada ativo um código único de identificação. O código para os títulos e valores mobiliários brasileiros apresenta a estrutura BR AAAA BBB CC 7, onde: a) os dois primeiros caracteres (BR) identificam o código do BRASIL; b) os quatro caracteres (AAAA) são alfanuméricos e identificam o emissor; c) os três caracteres (BBB) são alfanuméricos e identificam o tipo de ativo, podendo ter sequência automática na	



INDEX	OR	Message Item	Tag	Mult.	Data Type	Data Type Details	Description	Descrição	Regra
								segunda posição (sequência 1) e na terceira posição (sequência 2) ou não ter qualquer sequência; d) os dois caracteres (CC) são alfanuméricos e identificam a espécie, quando se tratar de ações, ou representam uma sequência automática, para identificar cada emissão de título e valor mobiliário, quando se tratar de outras categorias; e e) o último caractere (7) é o dígito de controle.	
2.2.7.2		DistributionIdentification	Dstrbtncd	[0..1]	int	int	Distribution code of the instrument Code that identifies the asset version. The pair "ISIN" + "Distribution Identification" is required for instruments that have a depository, such as stocks and gold. There is no distribution for derivatives.	Código de distribuição do papel Este código identifica a versão do ativo. O par "ISIN" + "Código de Distribuição" é necessário para instrumentos que têm depositária, como ações e ouro. Não há distribuição de derivativos.	R12
2.2.8		UnderlyingSecurityIdentification	UndrlygSctyld	[1..1]	+		This block contains the underlying ticker symbol.	Este bloco contém informações de código de negociação (subjacente).	
2.2.8.1		TickerSymbol	TckrSymb	[1..1]	TickerIdentifier	string maxLength = 35 minLength = 1	Ticker that identifies a stock traded on a stock exchange. The Ticker Symbol is a short and convenient way of identifying a stock.	Letras que identificam ações negociadas em bolsa de valores. O símbolo é uma forma curta e conveniente de identificar uma ação. Exemplo: BVMF3	
2.2.9		PaymentType	PmtTp	[1..1]	ExternalPaymentTypeCode	int	Specifies how the transaction is to be settled. This field requires a list of external code. These codes and values were made in external spreadsheets to enable flexible maintenance in accordance with the requirements of the B3 updates. In this case the external file is in ExternalPaymentTypeCode ExternalCodeLists_BVMF.xls	Este atributo identifica a forma de liquidação do negócio. Este campo requer uma lista de código externo. Esses códigos e valores foram feitos em planilhas externas para permitir a manutenção de acordo com os requisitos de atualizações da B3. Neste caso o externo é ExternalPaymentTypeCode no arquivo ExternalCodeLists_BVMF.xls.	R6



INDEX	OR	Message Item	Tag	Mult.	Data Type	Data Type Details	Description	Descrição	Regra
2.2.10		DaysToSettlement	DaysToSttlm	[0..1]	Max4Text	string maxLength = 4 minLength = 1	Indicates number of days to settlement.	Prazo em dias para liquidação.	R3
2.2.11		InitialQuantity	InitQty	[1..1]	DecimalNumber	decimal fractionDigits = 17 totalDigits = 18	Offer quantity.	Quantidade da oferta.	
2.2.12	{OR	OfferRate	OfferRate	[1..1]	+		OfferRate	Taxa da oferta	R7
2.2.12.1		Rate	Rate	[1..1]	PercentageRate	decimal fractionDigits = 10 totalDigits = 11	Value is expressed as a rate. Rate expressed as a percentage, that is, in hundredths, for example, 0.7 is 7/10 of a percent, and 7.0 is 7%.	Valor expresso como uma taxa Taxa expressa em porcentagem, ou seja, em centésimos, por exemplo, 0.7 é 7/10 de um por cento e 7.0 é 7%.	
2.2.13	OR}	IndexPercentage	IndxPctg	[1..1]	RestrictedBVMFActiveAnd4DecimalQuantity	decimal fractionDigits = 4 totalDigits = 12	Percentage of correction index. Rate expressed as a percentage, that is, in hundredths, for example, 0.7 is 7/10 of a percent, and 7.0 is 7%.	Percentual do índice de correção. Taxa expressa em porcentagem, ou seja, em centésimos, por exemplo, 0.7 é 7/10 de um por cento e 7.0 é 7%.	
2.2.14		InterestRateIndex	IntrstRateIdx	[0..1]	ExternalIndexTypeCode	int	Interest Rate Index. This field requires an external code list. Those codes and values have been made external spreadsheet files to allow a flexible maintenance according to the updates requirements from BM&FBOVESPA. In this case the external is ExternalIndexTypeCode in the file ExternalCodeLists_BVMF.xls.	Indexador de correção. Este campo requer uma lista de código externo. Esses códigos e os valores foram criados em uma planilha externa para permitir uma manutenção flexível de acordo com os requisitos de atualizações da B3. Neste caso, o externo é ExternalIndexTypeCode no arquivo ExternalCodeLists_BVMF.xls.	R10, R13
2.2.15		CorrectionType	CrrctnTp	[0..1]	ExternalCorrectionTypeCode	int	Type of correction. Eg.: Pré or Pós. This field requires an external code list. Those codes and values have been made external spreadsheet files to allow a flexible maintenance according to the updates requirements from B3. In this case the external is ExternalCorrectionTypeCode in the file ExternalCodeLists_BVMF.xls.	Tipo de correção. Exemplo: Pré ou Pós. Este campo requer uma lista de código externo. Esses códigos e os valores foram criados em uma planilha externa para permitir uma manutenção flexível de acordo com os requisitos de atualizações da B3. Neste caso, o externo é ExternalCorrectionTypeCode no arquivo ExternalCodeLists_BVMF.xls.	R14
2.2.16		CurrentQuantity	CurQty	[1..1]	DecimalNumber	decimal fractionDigits =	Current offer quantity.	Quantidade atual da oferta.	



INDEX	OR	Message Item	Tag	Mult.	Data Type	Data Type Details	Description	Descrição	Regra
						17 totalDigits = 18			
2.2.17		GrossAmount	GrssAmt	[0..1]	+		This block informs the gross trade amount.	Este bloco informa o volume negociado.	R9
2.2.17.1		Amount	Amt	[1..1]	ActiveOr HistoricC urrencyA ndAmoun t	decimal fractionDigits = 5 minInclusive = 0 totalDigits = 18	Amount of money in the cash entry.	Valor em moeda.	
2.2.18		MinimumDateFor orCallBack	MinDtFor rCallBck	[0..1]	ISODate	date	This is the minimum date at which the borrower is not allowed to give back the securities. Additionally this date represents the minimum date when the lender can ask for early settlement and for both sides (lender/borrower) make a renewal request.	Esta é a data mínima (Carência) em que o participante tomador é obrigado a permanecer com o contrato de empréstimo de título aluguel de ativos. A data de carência também é a data mínima para o doador pedir liquidação antecipada e para ambos os lados solicitarem uma renovação.	R4
2.2.19		ClosePartyIdentification	ClsPtyId	[0..1]	+		Provides details about the close party identification.	Fornecer detalhes da identificação do Participante de Negociação Pleno ou Participante de Liquidação para fechar o pré-contrato (oferta direcionada).	
2.2.19.1		ProprietaryIdentification	PrtryId	[1..1]	+		Unique and unambiguous identifier, as assigned to a financial institution using a proprietary identification scheme.	Identificação única atribuída a uma instituição usando um schema de identificação proprietária.	
2.2.19.1.1		Identification	Id	[1..1]	Max35Text	string maxLength = 35 minLength = 1	Unique and unambiguous identifier, as assigned to a financial institution using a proprietary identification scheme. This field requires an external code list. Those codes and values have been made external spreadsheet files to allow a flexible maintenance according to the updates requirements from B3. In this case the external identification is ExternalRole in the file ExternalCodeLists_BVMF.xls. The identification of the party must be informed in the standard below: Role+PartyIdentification e.g 3-123456, where 3 means TP (Trading Participant).	Identificação única como é conhecida uma instituição usando um schema de identificação proprietária. Este campo requer uma lista de código externo. Esses códigos e valores foram feitos em planilhas externas para permitir a manutenção de acordo com os requisitos de atualizações da B3. Neste caso, o externo é ExternalRole no arquivo ExternalCodeLists_BVMF.xls. A identificação do participante precisa ser informada no padrão abaixo: Categoria+Identificação do Participante.	



INDEX	OR	Message Item	Tag	Mult.	Data Type	Data Type Details	Description	Descrição	Regra
								Exemplo: 3-123456, onde 3 significa PNP (Participante de Negociação Pleno).	
2.2.19.1.2		Issuer	Issr	[1..1]	Max35Text	string maxLength = 35 minLength = 1	Entity that assigns the identification.e.g BM&FBOVESPA. This field should be filled with default value = 40	Entidade que emitiu a identificação. Exemplo: BM&FBOVESPA . Este campo deve ser preenchido com o valor default = 40.	
2.2.19.1.3		SchemeName	SchmeNm	[1..1]	Max35Text	string maxLength = 35 minLength = 1	Identification type code. E.g. CÓDIGO PARTICIPANTE BM&FBOVESPA This field should be filled with default value = 39.	Código do tipo de documento. Exemplo: CÓDIGO PARTICIPANTE BM&FBOVESPA. Este campo deve ser preenchido com o valor default = 39.	
2.2.20		ExpiryDate	XpryDt	[1..1]	ISODate	date	Expiration date of the contract.	Data de validade da oferta.	
2.2.21		AnonymityIndicator	AnmtynInd	[1..1]	YesNoIndicator	boolean	Anonymous contract indicator.	Indicador de contrato anônimo.	R5
2.2.22		EarlyClosingIndicator	EarlyClsgInd	[1..1]	YesNoIndicator	boolean	It indicates whether the contract can or cannot be settled before the expiry date.	Indica se o contrato pode ou não ser liquidado antecipadamente pelo doador.	
2.2.23		NonStandardIndicator	NonStdInd	[1..1]	YesNoIndicator	boolean	Indicator used to inform that the included offer will have a different flow from the closing of the transaction moment.	Indicador utilizado para informar que a oferta inserida terá fluxo diferenciado no momento do fechamento do negócio.	R8
2.2.24		TenderOfferEarlySettlementIndicator	TndrOfferEarlySttlmInd	[1..1]	YesNoIndicator	boolean	Indicator of early settlement in the case of Tender Offer.	Indicador de liquidação antecipada em caso de OPA.	R8
2.2.25		RepoInformation	Repolnf	[0..1]	+		Provides information about Repo.	Fornecer informações sobre compromissada de TPF.	R9
2.2.25.1		BorrowerEarlySettlementIndicator	BrrwrEarlySttlmInd	[1..1]	YesNoIndicator	boolean	Indicator of early settlement permission by the buyer.	Indicador de permissão de liquidação antecipada pelo comprador.	
2.2.26		OrderType	OrdTp	[0..1]	ExternalOrderTypeCode	int	Identify the mode of execution of an offer. This field requires an external code list. Those codes and values have been made external spreadsheet files to allow a flexible maintenance according to the updates requirements from BM&FBOVESPA. In this case the external is ExternalOrderTypeCode in the file ExternalCodeLists_BVMF.xls.	Identifica a modalidade de execução de uma oferta. Este campo requer uma lista de código externo. Esses códigos e os valores foram criados em uma planilha externa para permitir uma manutenção flexível de acordo com os requisitos de atualizações da B3. Neste caso, o externo é ExternalOrderTypeCode no arquivo ExternalCodeLists_BVMF.xls.	R1, R2, R3



BVBG.068.02 - SecuritiesLendingOfferReport

Escopo

O arquivo SecuritiesLendingOfferReport <BVBG.068.02> é enviado pela B3 ao Participante Doador/ Tomador para informar as ofertas certificadas e não certificadas dos clientes em aberto.

O arquivo “SecuritiesLendingOfferReport” (BVBG.068.02) é composto pela mensagem “SecuritiesLendingOfferReport” (bvmf.141.02).

Regras

R1: Somente visualizado se a oferta for tipo doadora.

R2: Somente visualizado se a oferta for tipo tomadora.

R3: O Participante tomador executor receberá este campo preenchido nos casos de conta com indicação de participante tomador carrying (vínculo de repasse).

R4: O participante doador executor receberá este campo preenchido nos casos de conta com indicação de participante doador carrying (vínculo de repasse).

R5: Somente visualizado pelo participante carrying doador.

R6: Somente visualizado pelo participante carrying tomador.

R7: Somente visualizado pelo lado doador. Somente informado no caso de vínculo de repasse e por conta e ordem na conta do executor.

R8: Somente visualizado pelo lado tomador. Somente informado no caso de vínculo de repasse e por conta e ordem na conta do executor.

R9: O campo não será exibido nos casos de oferta sem direcionamento de custódia.

R10: Não será exibido nos cenários de negócio em que não se aplica a indicação de carteira.

R11: Somente exibido para participante executor.

R12: Somente exibido para modalidade de negociação líquida D+0/D+1.

R13: Preenchido somente para a modalidade de negociação registro, ETF de Renda Fixa e TPF quando se tratar de oferta direcionada.

R14: Somente visualizado pelo participante executor se não houver participante carrying.

R15: Para modalidade de negociação eletrônica D+0 e D+1 este campo não deverá ser preenchido.

R16: Se este indicador for igual a “true”, o participante não deve ser exibido. Se este indicador estiver como “false”, o participante deverá ser exibido.

R17: Para TPF e ETF de Renda Fixa, este campo deverá ser preenchido sempre como ‘Sim’.

R18: Para TPF e ETF de Renda Fixa, este campo deverá ser preenchido sempre igual a ‘Bruto’.



R19: Para empréstimo de ativos e ETF de Renda Fixa, o campo 2.3.2.2.3.17 - OfferRate é de preenchimento obrigatório.

R20: Para TPF e ETF de Renda Fixa o preenchimento deste campo sempre deverá ser "Não".

R21: Este bloco é aplicável somente para compromissada de TPF.

R22: Este campo deverá ser preenchido, somente se a opção 2.3.2.2.3.17 - IndexPercentage for informada.

R23: Para TPF e ETF de Renda Fixa o preenchimento deste bloco é obrigatório.

R24: Para Empréstimo de Ativos, o preenchimento deste campo é obrigatório.

R25: Este campo não deverá ser preenchido, quando CorrectionType for igual a 'Pré'. Quando o campo CorrectionType for igual a 'Pós', esse campo somente deve ser informado com "SELIC" ou "DI".

R26: Campo aplicável apenas para operações de TPF.

Estrutura da Mensagem bvmf.141.02 - SecuritiesLendingOfferReport

INDEX	OR	Message Item	Tag	Mult.	Data Type	Data Type Details	Description	Descrição	Regra
1.0		ReportParameters	RptParams	[1..1]	+		Provides the report parameters.	Fornece parâmetros usados na geração do relatório.	
1.1		Frequency	Frcy	[1..1]	EventFrequency6Code	string	Frequency of the report. E.g: DAIL - Event takes place every day. ONDE - Event takes place on demand	Informa a regularidade em que o relatório é enviado. Exemplos: DAIL = Evento que ocorre todo dia ONDE = Evento que ocorre sobre demanda	
1.2		ReportNumber	RptNb	[0..1]	Exact5NumericText	string pattern = [0-9]{5}	Sequential number of the report.	Número dado ao relatório.	
1.3		ReportDateAndTime	RptDtAndTm	[1..1]	+		Reference date of the information.	Data de referência da informação.	
1.3.1		Date	Dt	[1..1]	ISODate	date	Specified date.	Especifica uma data.	
1.4		ActivityIndicator	ActvtyInd	[1..1]	YesNoIndicator	boolean	Indicates whether there is activity or information update reported in the statement. This field is not used by B3. This field should be filled with default "true".	Indica se existe atualização de atividade ou de informação no documento. Este campo não é utilizado pela B3, e deve ser preenchido com o valor padrão "true".	
1.5		NetPositionIdentification	NetPosId	[1..1]	Max35Text	string maxLength = 35 minLength = 1	This field is not used by B3. This field should be filled with default "XXXX".	Este campo não é utilizado pela B3. Este campo deve ser preenchido com o valor default "XXXX".	



INDEX	O R	Message Item	Tag	Mult.	Data Type	Data Type Details	Description	Descrição	Regra
1.6		UpdateType	UpdT p	[1..1]	StatementUp dateType1Co de	string	Indicates whether the statement is complete or contains changes only. This field is not used by B3. This field should be filled with default "COMP".	Indica se o documento é completo ou contém somente alterações. Este campo não é utilizado pela B3. Este campo deve ser preenchido com o valor default "COMP".	
2.0		SecuritiesLendi ngInformation	Scties Lndgl nf	[1..4]	+		Block with the details of the Securities Lending contract.	Bloco com os detalhes da oferta de aluguel de ativos.	
2.1		PartyIdentificati on	PtyId	[1..1]	+		Provides details about the party identification.	Fornecer detalhes de identificação do participante.	
2.1.1	{ O R	LenderExecutio n	LndrE xctn	[1..1]	+		Provides details about the lender execution party identification.	Fornecer detalhes sobre a identificação do participante doador executor.	R1
2.1.1.1		ProprietaryIdenti fication	PrtryId	[1..1]	+		Unique and unambiguous identifier, as assigned to a financial institution using a proprietary identification scheme.	Identificação única atribuída a uma instituição usando um schema de identificação proprietária.	
2.1.1.1.1		Identification	Id	[1..1]	Max35Text	string maxLength = 35 minLength = 1	Unique and unambiguous identifier, as assigned to a financial institution using a proprietary identification scheme. This field requires an external code list. Those codes and values have been made external spreadsheet files to allow a flexible maintenance according to the updates requirements from B3. In this case the external identification is ExternalRole in the file ExternalCodeLists_BVMF.xls. The identification of the party must be informed in the standard below: Role+PartyIdentification e.g 3-123456, where 3 means TP (Trading Participant).	Identificação única como é conhecida uma instituição usando um schema de identificação proprietária. Este campo requer uma lista de código externo. Esses códigos e valores foram feitos em planilhas externas para permitir a manutenção de acordo com os requisitos de atualizações da B3. Neste caso, o externo é ExternalRole no arquivo ExternalCodeLists_BVMF.xls. A identificação do participante precisa ser informada no padrão abaixo: Categoria+Identificação do Participante. Exemplo: 3-123456, onde 3 significa PNP (Participante de Negociação Pleno).	
2.1.1.1.2		Issuer	Issr	[1..1]	Max35Text	string maxLength = 35 minLength = 1	Entity that assigns the identification.e.g BM&FBOVESPA. This field should be filled with default value = 40	Entidade que emitiu a identificação. Exemplo: BM&FBOVESPA . Este campo deve ser preenchido com o valor default = 40.	
2.1.1.1.3		SchemeName	Schm eNm	[1..1]	Max35Text	string maxLength =	Identification type code. E.g. CÓDIGO PARTICIPANTE BM&FBOVESPA	Código do tipo de documento. Exemplo: CÓDIGO PARTICIPANTE	



INDEX	O R	Message Item	Tag	Mult.	Data Type	Data Type Details	Description	Descrição	Regra
						35 minLength = 1	This field should be filled with default value = 39.	BM&FBOVESPA. Este campo deve ser preenchido com o valor default = 39.	
2.1.2	O R	BorrowerExecution	Brwr Exctn	[1..1]	+		Provides details about the borrower party execution identification.	Fornecer detalhes sobre a identificação do participante tomador executor.	R2
2.1.2.1		ProprietaryIdentification	PrtryId	[1..1]	+		Unique and unambiguous identifier, as assigned to a financial institution using a proprietary identification scheme.	Identificação única atribuída a uma instituição usando um schema de identificação proprietária.	
2.1.2.1.1		Identification	Id	[1..1]	Max35Text	string maxLength = 35 minLength = 1	Unique and unambiguous identifier, as assigned to a financial institution using a proprietary identification scheme. This field requires an external code list. Those codes and values have been made external spreadsheet files to allow a flexible maintenance according to the updates requirements from B3. In this case the external identification is ExternalRole in the file ExternalCodeLists_BVMF.xls. The identification of the party must be informed in the standard below: Role+PartyIdentification e.g 3-123456, where 3 means TP (Trading Participant).	Identificação única como é conhecida uma instituição usando um schema de identificação proprietária. Este campo requer uma lista de código externo. Esses códigos e valores foram feitos em planilhas externas para permitir a manutenção de acordo com os requisitos de atualizações da B3. Neste caso, o externo é ExternalRole no arquivo ExternalCodeLists_BVMF.xls. A identificação do participante precisa ser informada no padrão abaixo: Categoria+Identificação do Participante. Exemplo: 3-123456, onde 3 significa PNP (Participante de Negociação Pleno).	
2.1.2.1.2		Issuer	Issr	[1..1]	Max35Text	string maxLength = 35 minLength = 1	Entity that assigns the identification.e.g BM&FBOVESPA. This field should be filled with default value = 40	Entidade que emitiu a identificação. Exemplo: BM&FBOVESPA . Este campo deve ser preenchido com o valor default = 40.	
2.1.2.1.3		SchemeName	Schm eNm	[1..1]	Max35Text	string maxLength = 35 minLength = 1	Identification type code. E.g. CÓDIGO PARTICIPANTE BM&FBOVESPA This field should be filled with default value = 39.	Código do tipo de documento. Exemplo: CÓDIGO PARTICIPANTE BM&FBOVESPA. Este campo deve ser preenchido com o valor default = 39.	
2.1.3	O R	BorrowerCarrying	Brwr Cryg	[1..1]	+		Provides details about the borrower carrying party identification.	Fornecer detalhes sobre a identificação do participante tomador carrying.	R2, R6
2.1.3.1		ProprietaryIdentification	PrtryId	[1..1]	+		Unique and unambiguous identifier, as assigned to a financial institution using a proprietary identification scheme.	Identificação única atribuída a uma instituição usando um schema de identificação proprietária.	
2.1.3.1.1		Identification	Id	[1..1]	Max35Text	string maxLength =	Unique and unambiguous identifier, as assigned to a financial institution using a proprietary identification scheme.	Identificação única como é conhecida uma instituição usando um schema de identificação proprietária.	



INDEX	O R	Message Item	Tag	Mult.	Data Type	Data Type Details	Description	Descrição	Regra
						35 minLength = 1	This field requires an external code list. Those codes and values have been made external spreadsheet files to allow a flexible maintenance according to the updates requirements from B3. In this case the external identification is ExternalRole in the file ExternalCodeLists_BVMF.xls. The identification of the party must be informed in the standard below: Role+PartyIdentification e.g 3-123456, where 3 means TP (Trading Participant).	Este campo requer uma lista de código externo. Esses códigos e valores foram feitos em planilhas externas para permitir a manutenção de acordo com os requisitos de atualizações da B3. Neste caso, o externo é ExternalRole no arquivo ExternalCodeLists_BVMF.xls. A identificação do participante precisa ser informada no padrão abaixo: Categoria+Identificação do Participante. Exemplo: 3-123456, onde 3 significa PNP (Participante de Negociação Pleno).	
2.1.3.1.2		Issuer	Issr	[1..1]	Max35Text	string maxLength = 35 minLength = 1	Entity that assigns the identification.e.g BM&FBOVESPA. This field should be filled with default value = 40	Entidade que emitiu a identificação. Exemplo: BM&FBOVESPA . Este campo deve ser preenchido com o valor default = 40.	
2.1.3.1.3		SchemeName	SchmeNm	[1..1]	Max35Text	string maxLength = 35 minLength = 1	Identification type code. E.g. CÓDIGO PARTICIPANTE BM&FBOVESPA This field should be filled with default value = 39.	Código do tipo de documento. Exemplo: CÓDIGO PARTICIPANTE BM&FBOVESPA. Este campo deve ser preenchido com o valor default = 39.	
2.1.4	O R }	LenderCarrying	LndrCryg	[1..1]	+		Provides details about the lender Carrying party identification.	Fornecer detalhes sobre a identificação do participante doador carrying.	R1, R5
2.1.4.1		ProprietaryIdentification	Prtryld	[1..1]	+		Unique and unambiguous identifier, as assigned to a financial institution using a proprietary identification scheme.	Identificação única atribuída a uma instituição usando um schema de identificação proprietária.	
2.1.4.1.1		Identification	Id	[1..1]	Max35Text	string maxLength = 35 minLength = 1	Unique and unambiguous identifier, as assigned to a financial institution using a proprietary identification scheme. This field requires an external code list. Those codes and values have been made external spreadsheet files to allow a flexible maintenance according to the updates requirements from B3. In this case the external identification is ExternalRole in the file ExternalCodeLists_BVMF.xls. The identification of the party must be informed in the standard below:	Identificação única como é conhecida uma instituição usando um schema de identificação proprietária. Este campo requer uma lista de código externo. Esses códigos e valores foram feitos em planilhas externas para permitir a manutenção de acordo com os requisitos de atualizações da B3. Neste caso, o externo é ExternalRole no arquivo ExternalCodeLists_BVMF.xls.	



INDEX	O R	Message Item	Tag	Mult.	Data Type	Data Type Details	Description	Descrição	Regra
							Role+PartyIdentification e.g 3-123456, where 3 means TP (Trading Participant).	A identificação do participante precisa ser informada no padrão abaixo: Categoria+Identificação do Participante. Exemplo: 3-123456, onde 3 significa PNP (Participante de Negociação Pleno).	
2.1.4.1.2		Issuer	Issr	[1..1]	Max35Text	string maxLength = 35 minLength = 1	Entity that assigns the identification.e.g BM&FBOVESPA. This field should be filled with default value = 40	Entidade que emitiu a identificação. Exemplo: BM&FBOVESPA . Este campo deve ser preenchido com o valor default = 40.	
2.1.4.1.3		SchemeName	SchmeNm	[1..1]	Max35Text	string maxLength = 35 minLength = 1	Identification type code. E.g. CÓDIGO PARTICIPANTE BM&FBOVESPA This field should be filled with default value = 39.	Código do tipo de documento. Exemplo: CÓDIGO PARTICIPANTE BM&FBOVESPA. Este campo deve ser preenchido com o valor default = 39.	
2.2		SideLenderBorrower	SdLndrBrrwr	[1..1]	ExternalSideLenderBorrowerCode	int	Side lender or borrower of offer. This field requires a list of external code. These codes and values were made in external spreadsheets to enable flexible maintenance in accordance with the requirements of the BM&FBOVESPA updates. In this case the external file is in ExternalSideLenderBorrowerCode ExternalCodeLists_BVMF.xls	Lado tomador ou doador da oferta. Este campo requer uma lista de código externo. Esses códigos e valores foram feitos em planilhas externas para permitir a manutenção de acordo com os requisitos de atualizações da BM&FBOVESPA. Neste caso o externo é ExternalSideLenderBorrowerCode no arquivo ExternalCodeLists_BVMF.xls.	
2.3		AccountInformation	AcctInf	[1..*]	+		Provides account information.	Fornece informações da conta.	
2.3.1		AccountIdentification	AcctId	[1..1]	+		Provides the account identification.	Fornece dados de identificação da conta.	
2.3.1.1		Proprietary	Prtry	[1..1]	+		Unique identifier for an account. It is assigned by the account servicer using a proprietary identification scheme.	Identificador único para uma conta, usando um schema de identificação proprietária.	
2.3.1.1.1		Identification	Id	[1..1]	Max35Text	string maxLength = 35 minLength = 1	Number account identification. Unique identification for the account investors. e.g 115 = Account Number	Número de identificação da conta. Identificação única para a conta do investidor. Ex: 115 = Número da Conta	
2.3.2		CustodianInformation	CtdnInf	[1..*]	+		Provides custodian information.	Fornece informações do custodiante.	
2.3.2.1		CustodianIdentification	CtdnId	[0..1]	+		Provides custodian identification.	Fornece dados de identificação do custodiante.	R9, R14



INDEX	O R	Message Item	Tag	Mult.	Data Type	Data Type Details	Description	Descrição	Regra
2.3.2.1.1		ProprietaryIdentification	PrtryId	[1..1]	+		Unique and unambiguous identifier, as assigned to a financial institution using a proprietary identification scheme.	Identificação única atribuída a uma instituição usando um schema de identificação proprietária.	
2.3.2.1.1.1		Identification	Id	[1..1]	Max35Text	string maxLength = 35 minLength = 1	Unique and unambiguous identifier, as assigned to a financial institution using a proprietary identification scheme. This field requires an external code list. Those codes and values have been made external spreadsheet files to allow a flexible maintenance according to the updates requirements from B3. In this case the external identification is ExternalRole in the file ExternalCodeLists_BVMF.xls. The identification of the party must be informed in the standard below: Role+PartyIdentification e.g 3-123456, where 3 means TP (Trading Participant).	Identificação única como é conhecida uma instituição usando um schema de identificação proprietária. Este campo requer uma lista de código externo. Esses códigos e valores foram feitos em planilhas externas para permitir a manutenção de acordo com os requisitos de atualizações da B3. Neste caso, o externo é ExternalRole no arquivo ExternalCodeLists_BVMF.xls. A identificação do participante precisa ser informada no padrão abaixo: Categoria+Identificação do Participante ex: 3-123456, onde 3 significa PNP (Participante de Negociação Pleno).	
2.3.2.1.1.2		Issuer	Issr	[1..1]	Max35Text	string maxLength = 35 minLength = 1	Entity that assigns the identification.e.g BM&FBOVESPA. This field should be filled with default value = 40.	Entidade que emitiu a identificação. Ex: BM&FBOVESPA . Este campo deve ser preenchido com o valor default = 40.	
2.3.2.1.1.3		SchemeName	SchemeNm	[1..1]	Max35Text	string maxLength = 35 minLength = 1	Identification type code. E.g. CÓDIGO PARTICIPANTE BM&FBOVESPA. This field should be filled with default value = 39.	Código do tipo de documento. Ex: CÓDIGO PARTICIPANTE BM&FBOVESPA. Este campo deve ser preenchido com o valor default = 39.	
2.3.2.2		SafekeepingAccountInformation	SfkpgAcctInf	[1..*]	+		Provides safeKeeping account information.	Fornecer informações da conta de custódia.	
2.3.2.2.1		SafekeepingAccountIdentification	SfkpgAcctId	[0..1]	+		Provides SafeKeeping Account identification.	Fornecer dados para identificação da conta de custódia.	R9
2.3.2.2.1.1		Proprietary	Prtry	[1..1]	+		Unique identifier for an account. It is assigned by the account servicer using a proprietary identification scheme.	Identificador único para uma conta, usando um schema de identificação proprietária.	
2.3.2.2.1.1.1		Identification	Id	[1..1]	Max35Text	string maxLength =	Number account identification. Unique identification for the account	Número de identificação da conta. Identificação única para a conta do	



INDEX	O R	Message Item	Tag	Mult.	Data Type	Data Type Details	Description	Descrição	Regra
						35 minLength = 1	investors. e.g 115 = Account Number	investidor. Ex: 115 = Número da Conta	
2.3.2.2.2		InstrumentInformation	InstrmInf	[1..*]	+		Provides Instrument Information.	Informações do instrumento.	
2.3.2.2.2.1		FinancialInstrumentAttributes	FinInstrmAttrbts	[0..1]	+		Elements characterising a financial instrument.	Elementos que caracterizam um instrumento.	R23
2.3.2.2.2.1.1		Market	Mkt	[1..1]	ExternalMarketCode	int	Represents the Second level of market classification in the post trade process. Example: 1 - Spot 2 - Future 3 - Options on Spot 4 - Options on Future 5 - Forward 10 - Cash 12 - Options exercise (call) 13 - Options exercise (put) 17 - Auction 20 - Odd Lot 30 - Equity Forward 70 - Equity Call 80 - Equity Put This field requires an external code list. Those codes and values have been made external spreadsheet files to allow a maintenance according to the updates requirements from BVMF. In this case the external is ExternalMarketCode in the file ExternalCodeLists_BVMF.xls	Representa o segundo nível da classificação de mercado no processo de pós-negociação. Exemplo: 1 - MERCADO DISPONIVEL 2 - MERCADO FUTURO 3 - OPCOES SOBRE DISPONIVEL 4 - OPCOES SOBRE FUTURO 5 - MERCADO TERMO 10 - Vista 12 - Exercício de opções de compra 13 - Exercício de opções de venda 17 - Leilão 20 - Fracionário 30 - Termo 70 - OPC 80 - OPV Este campo requer uma lista de código externo. Esses códigos e os valores foram criados em uma planilha externa para permitir uma manutenção de acordo com os requisitos de atualizações da BVMF. Neste caso, o externo é ExternalMarketCode no arquivo ExternalCodeLists_BVMF.xls	
2.3.2.2.2.2		UnderlyingFinancialInstrumentIdentification	UndrlygFinInstrmId	[1..1]	+		Provides underlying financial instrument identification.	Informação de identificação do instrumento financeiro subjacente.	
2.3.2.2.2.2.1		OtherIdentification	OthrlId	[1..1]	+		Identification of a security by proprietary or domestic identification scheme.	Identificação proprietária de um instrumento.	



INDEX	OR	Message Item	Tag	Mult.	Data Type	Data Type Details	Description	Descrição	Regra
2.3.2.2.2.1.1		Identification	Id	[1..1]	Max35Text	string maxLength = 35 minLength = 1	Unique numeric code used to identify the instrument in the B3 trading environment.	Código numérico único usado para identificar o instrumento dentro do ambiente de negociação B3.	
2.3.2.2.2.1.2		Type	Tp	[1..1]	+		Identification type.	Tipo da identificação.	
2.3.2.2.2.1.2.1		Proprietary	Prtry	[1..1]	Max35Text	string maxLength = 35 minLength = 1	Unique and unambiguous identification source using a proprietary identification scheme. Valid Values: 8. (Security source).	Identificação única e inequívoca usando um esquema de identificação proprietária. Valores válidos 8. (Security source).	
2.3.2.2.2.2		PlaceOfListing	PlcOfListg	[1..1]	+		Market on which the security is listed.	Mercado em que o instrumento está listado.	
2.3.2.2.2.2.1		MarketIdentifier Code	MktldrCd	[1..1]	MICIdentifier	string pattern = [A-Z0-9]{4,4}	Market Identifier Code. Identification of the exchange as stipulated in the ISO 10383 standard "Codes for exchanges and market identifications". This tag is optional and if no Securities Exchange is provided - it is assumed to be a B3 instrument. Default Value = "BVMF" (SecurityExchange)	Código identificador da bolsa em que o instrumento está listado. Identificação do mercado financeiro, conforme estipulado na norma ISO 10383 . Default = "BVMF".	
2.3.2.2.2.3		OfferDetails	OfferDtls	[1..*]	+		Block with the details of the Securities Lending offer.	Bloco com os detalhes da oferta de aluguel de ativos.	
2.3.2.2.2.3.1		OfferingCertificateIndicator	OfferingCertIndicator	[1..1]	YesNoIndicator	boolean	Offering certificate indicator.	Indicador de oferta certificada.	R17
2.3.2.2.2.3.2		OfferingNumber	OfferingNb	[1..1]	Number	int fractionDigits = 0 totalDigits = 18	It indicates the original offering code.	Código da oferta.	
2.3.2.2.2.3.3		OfferingStatus	OfferingSts	[1..1]	ExternalOfferingStatusCode	int	Offering Status. This field requires a list of external code. These codes and values were made in external spreadsheets to enable flexible maintenance in accordance with the requirements of the BM&FBOVESPA updates. In this case the external file is ExternalOfferingStatusCode in ExternalCodeLists_BVMF.xls	Situação da oferta. Este campo requer uma lista de código externo. Esses códigos e valores foram feitos em planilhas externas para permitir a manutenção de acordo com os requisitos de atualizações da BM&FBOVESPA. Neste caso o externo é ExternalOfferingStatusCode no arquivo ExternalCodeLists_BVMF.xls.	



INDEX	O R	Message Item	Tag	Mult.	Data Type	Data Type Details	Description	Descrição	Regra
2.3.2.2.2.3.4		BorrowerCarryingInformation	BrrwrCryglnf	[0..1]	+		Provides details about the borrower carrying party information.	Fornecer informações sobre a identificação do participante tomador carrying.	R2,R3
2.3.2.2.2.3.4.1		PartyIdentification	Ptyld	[1..1]	+		Provides details about the party identification.	Fornecer detalhes de identificação do participante.	
2.3.2.2.2.3.4.1.1		ProprietaryIdentification	Prtryld	[1..1]	+		Unique and unambiguous identifier, as assigned to a financial institution using a proprietary identification scheme.	Identificação única atribuída a uma instituição usando um schema de identificação proprietária.	
2.3.2.2.2.3.4.1.1.1		Identification	ld	[1..1]	Max35Text	string maxLength = 35 minLength = 1	Unique and unambiguous identifier, as assigned to a financial institution using a proprietary identification scheme. This field requires an external code list. Those codes and values have been made external spreadsheet files to allow a flexible maintenance according to the updates requirements from B3. In this case the external identification is ExternalRole in the file ExternalCodeLists_BVMF.xls. The identification of the party must be informed in the standard below: Role+PartyIdentification e.g 3-123456, where 3 means TP (Trading Participant).	Identificação única como é conhecida uma instituição usando um schema de identificação proprietária. Este campo requer uma lista de código externo. Esses códigos e valores foram feitos em planilhas externas para permitir a manutenção de acordo com os requisitos de atualizações da B3. Neste caso, o externo é ExternalRole no arquivo ExternalCodeLists_BVMF.xls. A identificação do participante precisa ser informada no padrão abaixo: Categoria+Identificação do Participante ex: 3-123456, onde 3 significa PNP (Participante de Negociação Pleno).	
2.3.2.2.2.3.4.1.1.2		Issuer	Issr	[1..1]	Max35Text	string maxLength = 35 minLength = 1	Entity that assigns the identification.e.g BM&FBOVESPA. This field should be filled with default value = 40.	Entidade que emitiu a identificação. Ex: BM&FBOVESPA . Este campo deve ser preenchido com o valor default = 40.	
2.3.2.2.2.3.4.1.1.3		SchemeName	SchemeNm	[1..1]	Max35Text	string maxLength = 35 minLength = 1	Identification type code. E.g. CÓDIGO PARTICIPANTE BM&FBOVESPA. This field should be filled with default value = 39.	Código do tipo de documento. Ex: CÓDIGO PARTICIPANTE BM&FBOVESPA. Este campo deve ser preenchido com o valor default = 39.	
2.3.2.2.2.3.4.2		AccountIdentification	Acctld	[1..1]	+		Provides account identification.	Fornecer dados de identificação da conta.	
2.3.2.2.2.3.4.2.1		Proprietary	Prtry	[1..1]	+		Unique identifier for an account. It is assigned by the account servicer using a proprietary identification scheme.	Identificador único para uma conta, usando um schema de identificação proprietária.	
2.3.2.2.2.3.4.2.1.1		Identification	ld	[1..1]	Max35Text	string maxLength =	Number account identification. Unique identification for the account	Número de identificação da conta. Identificação única para a conta do	



INDEX	O R	Message Item	Tag	Mult.	Data Type	Data Type Details	Description	Descrição	Regra
						35 minLength = 1	investors. e.g 115 = Account Number	investidor. Ex: 115 = Número da Conta	
2.3.2.2.2.3.5		LenderCarryingInformation	LndrCryglnf	[0..1]	+		Provides details about the lender carrying party information.	Fornecer informações sobre a identificação do participante doador carrying.	R1,R4
2.3.2.2.2.3.5.1		PartyIdentification	Ptyld	[1..1]	+		Provides details about the party identification.	Fornecer detalhes de identificação do participante.	
2.3.2.2.2.3.5.1.1		ProprietaryIdentification	Prtryld	[1..1]	+		Unique and unambiguous identifier, as assigned to a financial institution using a proprietary identification scheme.	Identificação única atribuída a uma instituição usando um schema de identificação proprietária.	
2.3.2.2.2.3.5.1.1.1		Identification	Id	[1..1]	Max35Text	string maxLength = 35 minLength = 1	Unique and unambiguous identifier, as assigned to a financial institution using a proprietary identification scheme. This field requires an external code list. Those codes and values have been made external spreadsheet files to allow a flexible maintenance according to the updates requirements from B3. In this case the external identification is ExternalRole in the file ExternalCodeLists_BVMF.xls. The identification of the party must be informed in the standard below: Role+PartyIdentification e.g 3-123456, where 3 means TP (Trading Participant).	Identificação única como é conhecida uma instituição usando um schema de identificação proprietária. Este campo requer uma lista de código externo. Esses códigos e valores foram feitos em planilhas externas para permitir a manutenção de acordo com os requisitos de atualizações da B3. Neste caso, o externo é ExternalRole no arquivo ExternalCodeLists_BVMF.xls. A identificação do participante precisa ser informada no padrão abaixo: Categoria+Identificação do Participante ex: 3-123456, onde 3 significa PNP (Participante de Negociação Pleno).	
2.3.2.2.2.3.5.1.1.2		Issuer	Issr	[1..1]	Max35Text	string maxLength = 35 minLength = 1	Entity that assigns the identification.e.g BM&FBOVESPA. This field should be filled with default value = 40.	Entidade que emitiu a identificação. Ex: BM&FBOVESPA . Este campo deve ser preenchido com o valor default = 40.	
2.3.2.2.2.3.5.1.1.3		SchemeName	SchmeNm	[1..1]	Max35Text	string maxLength = 35 minLength = 1	Identification type code. E.g. CÓDIGO PARTICIPANTE BM&FBOVESPA. This field should be filled with default value = 39.	Código do tipo de documento. Ex: CÓDIGO PARTICIPANTE BM&FBOVESPA. Este campo deve ser preenchido com o valor default = 39.	
2.3.2.2.2.3.5.2		AccountIdentification	Acctld	[1..1]	+		Provides account identification.	Fornecer dados de identificação da conta.	
2.3.2.2.2.3.5.2.1		Proprietary	Prtry	[1..1]	+		Unique identifier for an account. It is assigned by the account servicer using a proprietary identification scheme.	Identificador único para uma conta, usando um schema de identificação proprietária.	



INDEX	O R	Message Item	Tag	Mult.	Data Type	Data Type Details	Description	Descrição	Regra
2.3.2.2.2.3.5 .2.1.1		Identification	Id	[1..1]	Max35Text	string maxLength = 35 minLength = 1	Number account identification. Unique identification for the account investors. e.g 115 = Account Number	Número de identificação da conta. Identificação única para a conta do investidor. Ex: 115 = Número da Conta	
2.3.2.2.2.3.6		BorrowerExecutionInformation	BrrwrExctnl nf	[0..1]	+		Provides details about the borrower party execution identification.	Fornecer detalhes sobre a identificação do participante tomador executor	R2,R6
2.3.2.2.2.3.6 .1		PartyIdentification	Ptyld	[1..1]	+		Provides details about the party identification.	Fornecer detalhes de identificação do participante.	
2.3.2.2.2.3.6 .1.1		ProprietaryIdentification	Prtryld	[1..1]	+		Unique and unambiguous identifier, as assigned to a financial institution using a proprietary identification scheme.	Identificação única atribuída a uma instituição usando um schema de identificação proprietária.	
2.3.2.2.2.3.6 .1.1.1		Identification	Id	[1..1]	Max35Text	string maxLength = 35 minLength = 1	Unique and unambiguous identifier, as assigned to a financial institution using a proprietary identification scheme. This field requires an external code list. Those codes and values have been made external spreadsheet files to allow a flexible maintenance according to the updates requirements from B3. In this case the external identification is ExternalRole in the file ExternalCodeLists_BVMF.xls. The identification of the party must be informed in the standard below: Role+PartyIdentification e.g 3-123456, where 3 means TP (Trading Participant).	Identificação única como é conhecida uma instituição usando um schema de identificação proprietária. Este campo requer uma lista de código externo. Esses códigos e valores foram feitos em planilhas externas para permitir a manutenção de acordo com os requisitos de atualizações da B3. Neste caso, o externo é ExternalRole no arquivo ExternalCodeLists_BVMF.xls. A identificação do participante precisa ser informada no padrão abaixo: Categoria+Identificação do Participante ex: 3-123456, onde 3 significa PNP (Participante de Negociação Pleno).	
2.3.2.2.2.3.6 .1.1.2		Issuer	Issr	[1..1]	Max35Text	string maxLength = 35 minLength = 1	Entity that assigns the identification.e.g BM&FBOVESPA. This field should be filled with default value = 40.	Entidade que emitiu a identificação. Ex: BM&FBOVESPA . Este campo deve ser preenchido com o valor default = 40.	
2.3.2.2.2.3.6 .1.1.3		SchemeName	SchmeNm	[1..1]	Max35Text	string maxLength = 35 minLength = 1	Identification type code. E.g. CÓDIGO PARTICIPANTE BM&FBOVESPA. This field should be filled with default value = 39.	Código do tipo de documento. Ex: CÓDIGO PARTICIPANTE BM&FBOVESPA. Este campo deve ser preenchido com o valor default = 39.	
2.3.2.2.2.3.6 .2		AccountIdentification	Acctld	[1..1]	+		Provides account identification.	Fornecer dados de identificação da conta.	



INDEX	O R	Message Item	Tag	Mult.	Data Type	Data Type Details	Description	Descrição	Regra
2.3.2.2.2.3.6 .2.1		Proprietary	Prtry	[1..1]	+		Unique identifier for an account. It is assigned by the account servicer using a proprietary identification scheme.	Identificador único para uma conta, usando um schema de identificação proprietária.	
2.3.2.2.2.3.6 .2.1.1		Identification	Id	[1..1]	Max35Text	string maxLength = 35 minLength = 1	Number account identification. Unique identification for the account investors. e.g 115 = Account Number	Número de identificação da conta. Identificação única para a conta do investidor. Ex: 115 = Número da Conta	
2.3.2.2.2.3.7		LenderExecutionInformation	LndrExctnInf	[0..1]	+		Provides details about the lender execution party identification.	Fornecer detalhes sobre a identificação do participante doador executor.	R1,R5
2.3.2.2.2.3.7 .1		PartyIdentification	Ptyld	[1..1]	+		Provides details about the party identification.	Fornecer detalhes de identificação do participante.	
2.3.2.2.2.3.7 .1.1		ProprietaryIdentification	Prtryld	[1..1]	+		Unique and unambiguous identifier, as assigned to a financial institution using a proprietary identification scheme.	Identificação única atribuída a uma instituição usando um schema de identificação proprietária.	
2.3.2.2.2.3.7 .1.1.1		Identification	Id	[1..1]	Max35Text	string maxLength = 35 minLength = 1	Unique and unambiguous identifier, as assigned to a financial institution using a proprietary identification scheme. This field requires an external code list. Those codes and values have been made external spreadsheet files to allow a flexible maintenance according to the updates requirements from B3. In this case the external identification is ExternalRole in the file ExternalCodeLists_BVMF.xls. The identification of the party must be informed in the standard below: Role+PartyIdentification e.g 3-123456, where 3 means TP (Trading Participant).	Identificação única como é conhecida uma instituição usando um schema de identificação proprietária. Este campo requer uma lista de código externo. Esses códigos e valores foram feitos em planilhas externas para permitir a manutenção de acordo com os requisitos de atualizações da B3. Neste caso, o externo é ExternalRole no arquivo ExternalCodeLists_BVMF.xls. A identificação do participante precisa ser informada no padrão abaixo: Categoria+Identificação do Participante ex: 3-123456, onde 3 significa PNP (Participante de Negociação Pleno).	
2.3.2.2.2.3.7 .1.1.2		Issuer	Issr	[1..1]	Max35Text	string maxLength = 35 minLength = 1	Entity that assigns the identification.e.g BM&FBOVESPA. This field should be filled with default value = 40.	Entidade que emitiu a identificação. Ex: BM&FBOVESPA . Este campo deve ser preenchido com o valor default = 40.	
2.3.2.2.2.3.7 .1.1.3		SchemeName	SchmeNm	[1..1]	Max35Text	string maxLength = 35 minLength = 1	Identification type code. E.g. CÓDIGO PARTICIPANTE BM&FBOVESPA. This field should be filled with default value = 39.	Código do tipo de documento. Ex: CÓDIGO PARTICIPANTE BM&FBOVESPA. Este campo deve ser preenchido com o valor default = 39.	



INDEX	O R	Message Item	Tag	Mult.	Data Type	Data Type Details	Description	Descrição	Regra
2.3.2.2.2.3.7.2		AccountIdentification	AcctId	[1..1]	+		Provides account identification.	Fornecer dados de identificação da conta.	
2.3.2.2.2.3.7.2.1		Proprietary	Prtry	[1..1]	+		Unique identifier for an account. It is assigned by the account servicer using a proprietary identification scheme.	Identificador único para uma conta, usando um schema de identificação proprietária.	
2.3.2.2.2.3.7.2.1.1		Identification	Id	[1..1]	Max35Text	string maxLength = 35 minLength = 1	Number account identification. Unique identification for the account investors. e.g 115 = Account Number	Número de identificação da conta. Identificação única para a conta do investidor. Ex: 115 = Número da Conta	
2.3.2.2.2.3.8		LenderTradeParticipantIdentification	LndrTradPtcptId	[0..1]	+		Trade Lender Participant Code.	Código do Participante de Negociação Doador.	R7
2.3.2.2.2.3.8.1		Proprietary	Prtry	[1..1]	+		Unique identifier for an account. It is assigned by the account servicer using a proprietary identification scheme.	Identificador único para uma conta, usando um schema de identificação proprietária.	
2.3.2.2.2.3.8.1.1		Identification	Id	[1..1]	Max35Text	string maxLength = 35 minLength = 1	Number account identification. Unique identification for the account investors. e.g 115 = Account Number	Número de identificação da conta. Identificação única para a conta do investidor. Ex: 115 = Número da Conta	
2.3.2.2.2.3.9		BorrowerTradeParticipantIdentification	BrrwrTradPtcptId	[0..1]	+		Trade Borrower Participant Code.	Código do Participante de Negociação Tomador.	R8
2.3.2.2.2.3.9.1		Proprietary	Prtry	[1..1]	+		Unique identifier for an account. It is assigned by the account servicer using a proprietary identification scheme.	Identificador único para uma conta, usando um schema de identificação proprietária.	
2.3.2.2.2.3.9.1.1		Identification	Id	[1..1]	Max35Text	string maxLength = 35 minLength = 1	Number account identification. Unique identification for the account investors. e.g 115 = Account Number	Número de identificação da conta. Identificação única para a conta do investidor. Ex: 115 = Número da Conta	
2.3.2.2.2.3.10		OfferCreationDate	OfferCreDt	[1..1]	ISODate	date	Date that offer was built.	Data que a oferta foi criada.	
2.3.2.2.2.3.11		PaymentType	PmtTp	[1..1]	ExternalPaymentTypeCode	int	This field identifies the settlement type . This field requires an externalcodelist. These codes and values were made in external sheets to allow the flexible maintenance according to the update requirements at BM&FBOVESPA. In this case, the external is ExternalPaymentTypeCode on the file ExternalCodeLists_BVMF.xls.	Este campo identifica a forma de liquidação do negócio. Este campo requer uma lista de código externo. Esses códigos e valores foram feitos em planilhas externas para permitir a manutenção flexível de acordo com os requisitos de atualizações da BM&FBOVESPA. Neste caso o externo é	R18



INDEX	O R	Message Item	Tag	Mult.	Data Type	Data Type Details	Description	Descrição	Regra
								ExternalPaymentTypeCode no arquivo ExternalCodeLists_BVMF.xls.	
2.3.2.2.2.3.1 2		DaysToSettle ment	DaysT oSttlm	[0..1]	Max4Text	string maxLength = 4 minLength = 1	Indicates number of days settlement in a forward's contract (equities).	Prazo em dias para a liquidação do contrato a termo de ações.	R12
2.3.2.2.2.3.1 3		InitialQuantity	InitlQt y	[1..1]	DecimalNum ber	decimal fractionDigits = 17 totalDigits = 18	Offer quantity.	Quantidade da oferta.	
2.3.2.2.2.3.1 4		CurrentQuantity	CurQt y	[1..1]	DecimalNum ber	decimal fractionDigits = 17 totalDigits = 18	Current offer quantity.	Quantidade atual da oferta.	
2.3.2.2.2.3.1 5		GrossAmount	GrssA mt	[0..1]	+		This block informs the gross trade amount.	Este bloco informa o volume negociado.	R21
2.3.2.2.2.3.1 5.1		Amount	Amt	[1..1]	ActiveOrHist oricCurrency AndAmount	decimal fractionDigits = 5 minInclusive = 0 totalDigits = 18	Amount of money in the cash entry.	Valor em moeda.	
2.3.2.2.2.3.1 6		SubAccount	SubAc ct	[0..1]	Max5Text	string maxLength = 5 minLength = 1	Provides the subaccount identification in the depository.	Fornece a identificação da carteira indicada na inclusão da oferta.	R10
2.3.2.2.2.3.1 7	{ O R	OfferRate	OfferR ate	[1..1]	PercentageR ate	decimal fractionDigits = 10 totalDigits = 11	Offer rate. Rate expressed as a percentage, that is, in hundredths, for example, 0.7 is 7/10 of a percent, and 7.0 is 7%.	Taxa da oferta. Taxa expressa em percentagem, ou seja, em centésimos, por exemplo, 0.7 é 7/10 de um por cento e 7.0 é 7%.	R19
2.3.2.2.2.3.1 8	O R }	IndexPercentag e	IndxP ctg	[1..1]	RestrictedBV MFActiveAnd 4DecimalQua ntity	decimal fractionDigits = 4 totalDigits = 12	Percentage of correction index. Rate expressed as a percentage, that is, in hundredths, for example, 0.7 is 7/10 of a percent, and 7.0 is 7%.	Percentual do índice de correção. Taxa expressa em percentagem, ou seja, em centésimos, por exemplo, 0.7 é 7/10 de um por cento e 7.0 é 7%.	



INDEX	O R	Message Item	Tag	Mult.	Data Type	Data Type Details	Description	Descrição	Regra
2.3.2.2.2.3.19		InterestRateIndex	IntrstRateIndex	[0..1]	ExternalIndexTypeCode	int	Interest Rate Index. This field requires an external code list. Those codes and values have been made external spreadsheet files to allow a flexible maintenance according to the updates requirements from BM&FBOVESPA. In this case the external is ExternalIndexTypeCode in the file ExternalCodeLists_BVMF.xls.	Indexador de correção. Este campo requer uma lista de código externo. Esses códigos e os valores foram criados em uma planilha externa para permitir uma manutenção flexível de acordo com os requisitos de atualizações da B3. Neste caso, o externo é ExternalIndexTypeCode no arquivo ExternalCodeLists_BVMF.xls.	R22, R25
2.3.2.2.2.3.20		CorrectionType	CrrctnTp	[0..1]	ExternalCorrectionTypeCode	int	Type of correction. Eg.: Pré or Pós. This field requires an external code list. Those codes and values have been made external spreadsheet files to allow a flexible maintenance according to the updates requirements from B3. In this case the external is ExternalCorrectionTypeCode in the file ExternalCodeLists_BVMF.xls.	Tipo de correção. Exemplo: Pré ou Pós. Este campo requer uma lista de código externo. Esses códigos e os valores foram criados em uma planilha externa para permitir uma manutenção flexível de acordo com os requisitos de atualizações da B3. Neste caso, o externo é ExternalCorrectionTypeCode no arquivo ExternalCodeLists_BVMF.xls.	R26
2.3.2.2.2.3.21		MinimumDateForCallback	MinDtForCallback	[0..1]	ISODate	date	This is the minimum date at which the borrower is not allowed to give back the securities. Additionally this date represents the minimum date when the lender can ask for early settlement and for both sides (lender/borrower) make a renewal request.	Esta é a data mínima (Carência) em que o participante tomador é obrigado a permanecer com o contrato de empréstimo de título aluguel de ativos. A data de carência também é a data mínima para o doador pedir liquidação antecipada e para ambos os lados solicitarem uma renovação.	R15
2.3.2.2.2.3.22		ExpiryDate	XpryDt	[1..1]	ISODate	date	Expiration date of the contract.	Data de validade da oferta.	
2.3.2.2.2.3.23		AnonymityIndicator	AnmtyInd	[1..1]	YesNoIndicator	boolean	Anonymous contract indicator.	Indicador de contrato anônimo.	R16
2.3.2.2.2.3.24		EarlyClosingIndicator	EarlyClsglnd	[1..1]	YesNoIndicator	boolean	It indicates whether the contract can or can not be settled before the expiry date.	Indica se o contrato pode ou não ser liquidado antecipadamente pelo doador.	
2.3.2.2.2.3.25		TenderOfferEarlySettlementIndicator	TndrOfferEarlySttlmInd	[1..1]	YesNoIndicator	boolean	Indicator of early settlement in the case of Tender Offer.	Indicador de liquidação antecipada em caso de OPA.	R20
2.3.2.2.2.3.26		RepoInformation	Repolnf	[0..1]	+		Provides information about Repo.	Fornece informações sobre compromissada de TPF.	R21



INDEX	OR	Message Item	Tag	Mult.	Data Type	Data Type Details	Description	Descrição	Regra
2.3.2.2.2.3.2 6.1		BorrowerEarlySettlementIndicator	BrrwrEarlySettlementIndicator	[1..1]	YesNoIndicator	boolean	Indicator of early settlement permission by the buyer.	Indicador de permissão de liquidação antecipada pelo comprador.	
2.3.2.2.2.3.2 7		NonStandardIndicator	NonStandardIndicator	[1..1]	YesNoIndicator	boolean	Indicator used to inform that the included offer will have a different flow from the closing of the transaction moment.	Indicador utilizado para informar que a oferta inserida terá fluxo diferenciado no momento do fechamento do negócio.	R20
2.3.2.2.2.3.2 8		ClosePartyIdentification	ClsPartyId	[0..1]	+		Provides details about the close party identification.	Fornecer detalhes da identificação do Participante de Negociação Pleno ou Participante de Liquidação para fechar o pré-contrato (oferta direcionada).	R11, R13
2.3.2.2.2.3.2 8.1		Identification	Id	[1..1]	Max35Text	string maxLength = 35 minLength = 1	Unique and unambiguous identifier, as assigned to a financial institution using a proprietary identification scheme. This field requires an external code list. Those codes and values have been made external spreadsheet files to allow a flexible maintenance according to the updates requirements from B3. In this case the external identification is ExternalRole in the file ExternalCodeLists_BVMF.xls. The identification of the party must be informed in the standard below: Role+PartyIdentification e.g 3-123456, where 3 means TP (Trading Participant).	Identificação única como é conhecida uma instituição usando um schema de identificação proprietária. Este campo requer uma lista de código externo. Esses códigos e valores foram feitos em planilhas externas para permitir a manutenção de acordo com os requisitos de atualizações da B3. Neste caso, o externo é ExternalRole no arquivo ExternalCodeLists_BVMF.xls. A identificação do participante precisa ser informada no padrão abaixo: Categoria+Identificação do Participante. Exemplo: 3-123456, onde 3 significa PNP (Participante de Negociação Pleno).	
2.3.2.2.2.3.2 8.2		Issuer	Issr	[1..1]	Max35Text	string maxLength = 35 minLength = 1	Entity that assigns the identification.e.g BM&FBOVESPA. This field should be filled with default value = 40	Entidade que emitiu a identificação. Exemplo: BM&FBOVESPA . Este campo deve ser preenchido com o valor default = 40.	
2.3.2.2.2.3.2 8.3		SchemeName	SchemeNm	[1..1]	Max35Text	string maxLength = 35 minLength = 1	Identification type code. E.g. CÓDIGO PARTICIPANTE BM&FBOVESPA This field should be filled with default value = 39.	Código do tipo de documento. Exemplo: CÓDIGO PARTICIPANTE BM&FBOVESPA. Este campo deve ser preenchido com o valor default = 39.	
2.3.2.2.2.3.2 9		BuySideIndicator	BuySideIndicator	[1..1]	YesNoIndicator	boolean	Indicates whether the original agreement comes from an automated session.	Indica se o contrato original é oriundo de sessão automatizada.	R20
2.3.2.2.2.3.3 0		OrderType	OrderType	[0..1]	ExternalOrderTypeCode	Int	Identifica a modalidade de execução de uma oferta.	Identify the mode of execution of an offer.	R12



INDEX	O R	Message Item	Tag	Mult.	Data Type	Data Type Details	Description	Descrição	Regra
							Este campo requer uma lista de código externo. Esses códigos e os valores foram criados em uma planilha externa para permitir uma manutenção flexível de acordo com os requisitos de atualizações da B3. Neste caso, o externo é ExternalOrderTypeCode no arquivo ExternalCodeLists_BVMF.xls.	This field requires an external code list. Those codes and values have been made external spreadsheet files to allow a flexible maintenance according to the updates requirements from BM&FBOVESPA. In this case the external is ExternalOrderTypeCode in the file ExternalCodeLists_BVMF.xls.	
2.3.2.2.2.4		UnderlyingFinancialInstrumentAttributes	UndrlygFinInstrmAttributes	[1..1]	+		Elements characterising a underlying financial instrument.	Características do instrumento financeiro subjacente.	
2.3.2.2.2.4.1		ISIN	ISIN	[1..1]	ISINIdentifier	string pattern = [A-Z0-9]{12,12}	International Securities Identification Number (ISIN). A numbering system designed by the United Nation's International Organisation for Standardisation (ISO). The ISIN is composed of a 2-character prefix representing the country of issue, followed by the national security number (if one exists), and a check digit. Each country has a national numbering agency that assigns ISIN numbers for securities in that country.	INTERNATIONAL SECURITIES IDENTIFICATION NUMBER – É uma padronização internacional na codificação de títulos financeiros, atribuindo a cada ativo um código único de identificação. O código para os títulos e valores mobiliários brasileiros apresenta a estrutura BR AAAA BBB CC 7, onde: a) os dois primeiros caracteres (BR) identificam o código do BRASIL; b) os quatro caracteres (AAAA) são alfanuméricos e identificam o emissor; c) os três caracteres (BBB) são alfanuméricos e identificam o tipo de ativo, podendo ter sequência automática na segunda posição (sequência 1) e na terceira posição (sequência 2) ou não ter qualquer sequência; d) os dois caracteres (CC) são alfanuméricos e identificam a espécie, quando se tratar de ações, ou representam uma sequência automática, para identificar cada emissão de título e	



INDEX	O R	Message Item	Tag	Mult.	Data Type	Data Type Details	Description	Descrição	Regra
								valor mobiliário, quando se tratar de outras categorias; e e) o último caractere (7) é o dígito de controle.	
2.3.2.2.4.2		DistributionIdentification	Dstrbt nld	[0..1]	int	int	Distribution code of the instrument Code that identifies the asset version. The pair "ISIN" + "Distribution Identification" is required for instruments that have a depositary, such as stocks and gold. There is no distribution for derivatives.	Código de distribuição do papel Este código identifica a versão do ativo. O par "ISIN" + "Código de Distribuição" é necessário para instrumentos que têm depositária, como ações e ouro. Não há distribuição de derivativos.	R24
2.3.2.2.5		UnderlyingSecurityIdentification	Undrly gSctyl d	[1..1]	+		This block contains the underlying ticker symbol.	Este bloco contém informações de código de negociação (subjacente).	
2.3.2.2.5.1		TickerSymbol	TckrS ymb	[1..1]	TickerIdentifier	string maxLength = 35 minLength = 1	Ticker that identifies a stock traded on a stock exchange. The Ticker Symbol is a short and convenient way of identifying a stock.	Letras que identificam ações negociadas em bolsa de valores. O símbolo é uma forma curta e conveniente de identificar uma ação. Exemplo: BVMF3	



BVBG.069.02 - SecuritiesLendingMatchReport

Escopo

O arquivo SecuritiesLendingMatchReport <BVBG.069.02> é enviado pela B3 ao Participante Doador e Tomador para informar os pré-contratos e negócios realizados no dia, independentemente da situação do pré-contrato ou negócio.

O arquivo “SecuritiesLendingMatchReport” (BVBG.069.02) é composto pela mensagem “SecuritiesLendingMatchReport” (bvmf.142.02)

Regras

R1: Visualizado pelo lado doador e tomador quando executores. Carrying doador ou tomador não visualizam este campo.

R2: Somente visualizado pelo lado doador.

R3: Somente visualizado pelo lado tomador.

R4: Somente visualizado pelo lado tomador.

Somente informado no caso de vínculo de repasse e por conta e ordem na conta do executor.

R5: Essa tag não será exibida quando o indicador de anonimato for igual a “SIM”.

R6: Somente visualizado pelo lado doador.

Somente informado no caso de vínculo de repasse e por conta e ordem no executor.

R7: Será exibido somente em Negócios do tipo Compulsório.

R8: O campo não será exibido nos casos de oferta sem direcionamento de custódia.

R9: Não será exibido nos cenários de negócio em que não se aplica a indicação de carteira.

R10: Somente será exibida ao participante executor da conta intermediação.

R11: Somente exibido para modalidade de negociação líquida D+0/D+1.

R12: Somente visualizado pelo participante executor se não houver participante carrying.

R13: Para modalidade de negociação eletrônica D+0 e D+1 este campo não deverá ser preenchido.

R14: Para TPF e ETF de Renda Fixa, este campo deverá ser preenchido sempre como ‘Sim’.

R15: Para TPF e ETF de Renda Fixa, este campo deverá ser preenchido sempre igual a ‘Bruto’.

R16: Para empréstimo de ativos e ETF de Renda Fixa, o campo 2.2.1.2.2.2.7.21 - OfferRate é de preenchimento obrigatório.

R17: Para TPF e ETF de Renda Fixa o preenchimento deste campo sempre deverá ser “Não”.

R18: Este bloco é aplicável somente para compromissada de TPF.

R19: Este campo deverá ser preenchido, somente se a opção 2.2.1.2.2.2.7.22 - IndexPercentage for informada.

R20: Para TPF e ETF de Renda Fixa o preenchimento deste bloco é obrigatório.

R21: Para Empréstimo de Ativos, o preenchimento deste campo é obrigatório.

R22: Este campo não deverá ser preenchido, quando CorrectionType for igual a 'Pré'. Quando o campo CorrectionType for igual a 'Pós', esse campo somente deve ser informado com "SELIC" ou "DI".

R23: Campo aplicável apenas para operações de TPF.

R24: Este campo determina qual a atuação do participante no negócio (doador executor, doador, carrying, tomador executor ou tomador carrying).

R25: Este campo será informado para o Participante Tomador Executor ou Participante Doador Executor quando houver repasse do negócio.

R26: Este campo será informado somente para o Participante Tomador Carrying ou Participante Doador Carrying.

R27: Não será exibido nos cenários de negócio em que não se aplica a indicação de carteira.

R28: Para módulo D+0, TPF e ETF de Renda Fixa este indicador poderá ser SIM ou NÃO.

Estrutura da Mensagem bvmf.142.02 – SecuritiesLendingMatchReport

INDEX	OR	Message Item	Tag	Mult.	Data Type	Data Type Details	Description	Descrição	Regra
1.0		ReportParameters	RptParams	[1..1]	+		Provides the report parameters.	Fornece parâmetros usados na geração do relatório.	
1.1		Frequency	Frqcy	[1..1]	EventFrequency6Code	string	Frequency of the report. E.g: DAIL - Event takes place every day. ONDE - Event takes place on demand	Informa a regularidade em que o relatório é enviado. Exemplos: DAIL = Evento que ocorre todo dia ONDE = Evento que ocorre sobre demanda	
1.2		ReportNumber	RptNb	[0..1]	Exact5NumericText	string pattern = [0-9]{5}	Sequential number of the report.	Número dado ao relatório.	
1.3		ReportDateAndTime	RptDtAndTm	[1..1]	+		Reference date of the information.	Data de referência da informação.	
1.3.1		Date	Dt	[1..1]	ISODate	date	Specified date.	Especifica uma data.	
1.4		UpdateType	UpdTp	[1..1]	StatementUpdateType1Code	string	Indicates whether the statement is complete or contains changes only. This field is not used by B3. This field should be filled with default "COMP".	Indica se o documento é completo ou contém somente alterações. Este campo não é utilizado pela B3.	



INDEX	OR	Message Item	Tag	Mult.	Data Type	Data Type Details	Description	Descrição	Regra
								Este campo deve ser preenchido com o valor default "COMP".	
1.5		NetPositionIdentification	NetPosId	[1..1]	Max35Text	string maxLength = 35 minLength = 1	This field is not used by B3. This field should be filled with default "XXXX".	Este campo não é utilizado pela B3. Este campo deve ser preenchido com o valor default "XXXX".	
1.6		ActivityIndicator	ActvtyInd	[1..1]	YesNoIndicator	boolean	Indicates whether there is activity or information update reported in the statement. This field is not used by B3. This field should be filled with default "true".	Indica se existe atualização de atividade ou de informação no documento. Este campo não é utilizado pela B3, e deve ser preenchido com o valor padrão "true".	
2.0		SecuritiesLendingInformation	SctiesLndgInf	[1..4]	+		Block with the information of the Securities Lending contract.	Bloco com as informações do negócio de aluguel de ativos.	
2.1		PartyIdentification	PtyId	[1..1]	+		Provides details about the party identification.	Fornecer detalhes de identificação do participante.	
2.1.1	{OR}	LenderExecution	LndrExctn	[1..1]	+		Provides details about the lender execution party identification.	Fornecer detalhes sobre a identificação do participante doador executor.	R24
2.1.1.1		ProprietaryIdentification	PrtryId	[1..1]	+		Unique and unambiguous identifier, as assigned to a financial institution using a proprietary identification scheme.	Identificação única atribuída a uma instituição usando um schema de identificação proprietária.	
2.1.1.1.1		Identification	Id	[1..1]	Max35Text	string maxLength = 35 minLength = 1	Unique and unambiguous identifier, as assigned to a financial institution using a proprietary identification scheme. This field requires an external code list. Those codes and values have been made external spreadsheet files to allow a flexible maintenance according to the updates requirements from B3. In this case the external identification is ExternalRole in the file ExternalCodeLists_BVMF.xls. The identification of the party must be informed in the standard below: Role+PartyIdentification e.g 3-123456, where 3 means TP (Trading Participant).	Identificação única como é conhecida uma instituição usando um schema de identificação proprietária. Este campo requer uma lista de código externo. Esses códigos e valores foram feitos em planilhas externas para permitir a manutenção de acordo com os requisitos de atualizações da B3. Neste caso, o externo é ExternalRole no arquivo ExternalCodeLists_BVMF.xls. A identificação do participante precisa ser informada no padrão abaixo: Categoria+Identificação do Participante. Exemplo: 3-123456, onde 3 significa PNP (Participante de Negociação Pleno).	



INDEX	OR	Message Item	Tag	Mult.	Data Type	Data Type Details	Description	Descrição	Regra
2.1.1.1.2		Issuer	Issr	[1..1]	Max35Text	string maxLength = 35 minLength = 1	Entity that assigns the identification.e.g BM&FBOVESPA. This field should be filled with default value = 40	Entidade que emitiu a identificação. Exemplo: BM&FBOVESPA . Este campo deve ser preenchido com o valor default = 40.	
2.1.1.1.3		SchemeName	SchmeNm	[1..1]	Max35Text	string maxLength = 35 minLength = 1	Identification type code. E.g. CÓDIGO PARTICIPANTE BM&FBOVESPA This field should be filled with default value = 39.	Código do tipo de documento. Exemplo: CÓDIGO PARTICIPANTE BM&FBOVESPA. Este campo deve ser preenchido com o valor default = 39.	
2.1.2	OR	BorrowerExecution	BrrwrExctn	[1..1]	+		Provides details about the borrower party execution identification.	Fornecer detalhes sobre a identificação do participante tomador executor.	R24
2.1.2.1		ProprietaryIdentification	Prtryld	[1..1]	+		Unique and unambiguous identifier, as assigned to a financial institution using a proprietary identification scheme.	Identificação única atribuída a uma instituição usando um schema de identificação proprietária.	
2.1.2.1.1		Identification	Id	[1..1]	Max35Text	string maxLength = 35 minLength = 1	Unique and unambiguous identifier, as assigned to a financial institution using a proprietary identification scheme. This field requires an external code list. Those codes and values have been made external spreadsheet files to allow a flexible maintenance according to the updates requirements from B3. In this case the external identification is ExternalRole in the file ExternalCodeLists_BVMF.xls. The identification of the party must be informed in the standard below: Role+PartyIdentification e.g 3-123456, where 3 means TP (Trading Participant).	Identificação única como é conhecida uma instituição usando um schema de identificação proprietária. Este campo requer uma lista de código externo. Esses códigos e valores foram feitos em planilhas externas para permitir a manutenção de acordo com os requisitos de atualizações da B3. Neste caso, o externo é ExternalRole no arquivo ExternalCodeLists_BVMF.xls. A identificação do participante precisa ser informada no padrão abaixo: Categoria+Identificação do Participante. Exemplo: 3-123456, onde 3 significa PNP (Participante de Negociação Pleno).	
2.1.2.1.2		Issuer	Issr	[1..1]	Max35Text	string maxLength = 35 minLength = 1	Entity that assigns the identification.e.g BM&FBOVESPA. This field should be filled with default value = 40	Entidade que emitiu a identificação. Exemplo: BM&FBOVESPA . Este campo deve ser preenchido com o valor default = 40.	
2.1.2.1.3		SchemeName	SchmeNm	[1..1]	Max35Text	string maxLength = 35 minLength = 1	Identification type code. E.g. CÓDIGO PARTICIPANTE BM&FBOVESPA This field should be filled with default value = 39.	Código do tipo de documento. Exemplo: CÓDIGO PARTICIPANTE BM&FBOVESPA. Este campo deve ser preenchido com o valor default = 39.	



INDEX	OR	Message Item	Tag	Mult.	Data Type	Data Type Details	Description	Descrição	Regra
2.1.3	OR	BorrowerCarrying	BrrwrCr yg	[1..1]	+		Provides details about the borrower carrying party identification.	Fornecer detalhes sobre a identificação do participante tomador carrying.	R24
2.1.3.1		ProprietaryIdentification	Prtryld	[1..1]	+		Unique and unambiguous identifier, as assigned to a financial institution using a proprietary identification scheme.	Identificação única atribuída a uma instituição usando um schema de identificação proprietária.	
2.1.3.1.1		Identification	Id	[1..1]	Max35Text	string maxLength = 35 minLength = 1	Unique and unambiguous identifier, as assigned to a financial institution using a proprietary identification scheme. This field requires an external code list. Those codes and values have been made external spreadsheet files to allow a flexible maintenance according to the updates requirements from B3. In this case the external identification is ExternalRole in the file ExternalCodeLists_BVMF.xls. The identification of the party must be informed in the standard below: Role+PartyIdentification e.g 3-123456, where 3 means TP (Trading Participant).	Identificação única como é conhecida uma instituição usando um schema de identificação proprietária. Este campo requer uma lista de código externo. Esses códigos e valores foram feitos em planilhas externas para permitir a manutenção de acordo com os requisitos de atualizações da B3. Neste caso, o externo é ExternalRole no arquivo ExternalCodeLists_BVMF.xls. A identificação do participante precisa ser informada no padrão abaixo: Categoria+Identificação do Participante. Exemplo: 3-123456, onde 3 significa PNP (Participante de Negociação Pleno).	
2.1.3.1.2		Issuer	Issr	[1..1]	Max35Text	string maxLength = 35 minLength = 1	Entity that assigns the identification.e.g BM&FBOVESPA. This field should be filled with default value = 40	Entidade que emitiu a identificação. Exemplo: BM&FBOVESPA . Este campo deve ser preenchido com o valor default = 40.	
2.1.3.1.3		SchemeName	SchmeNm	[1..1]	Max35Text	string maxLength = 35 minLength = 1	Identification type code. E.g. CÓDIGO PARTICIPANTE BM&FBOVESPA This field should be filled with default value = 39.	Código do tipo de documento. Exemplo: CÓDIGO PARTICIPANTE BM&FBOVESPA. Este campo deve ser preenchido com o valor default = 39.	
2.1.4	OR	LenderCarrying	LndrCry g	[1..1]	+		Provides details about the lender Carrying party identification.	Fornecer detalhes sobre a identificação do participante doador carrying.	R24
2.1.4.1		ProprietaryIdentification	Prtryld	[1..1]	+		Unique and unambiguous identifier, as assigned to a financial institution using a proprietary identification scheme.	Identificação única atribuída a uma instituição usando um schema de identificação proprietária.	
2.1.4.1.1		Identification	Id	[1..1]	Max35Text	string maxLength = 35 minLength = 1	Unique and unambiguous identifier, as assigned to a financial institution using a proprietary identification scheme.	Identificação única como é conhecida uma instituição usando um schema de identificação proprietária.	



INDEX	OR	Message Item	Tag	Mult.	Data Type	Data Type Details	Description	Descrição	Regra
							This field requires an external code list. Those codes and values have been made external spreadsheet files to allow a flexible maintenance according to the updates requirements from B3. In this case the external identification is ExternalRole in the file ExternalCodeLists_BVMF.xls. The identification of the party must be informed in the standard below: Role+PartyIdentification e.g 3-123456, where 3 means TP (Trading Participant).	Este campo requer uma lista de código externo. Esses códigos e valores foram feitos em planilhas externas para permitir a manutenção de acordo com os requisitos de atualizações da B3. Neste caso, o externo é ExternalRole no arquivo ExternalCodeLists_BVMF.xls. A identificação do participante precisa ser informada no padrão abaixo: Categoria+Identificação do Participante. Exemplo: 3-123456, onde 3 significa PNP (Participante de Negociação Pleno).	
2.1.4.1.2		Issuer	Issr	[1..1]	Max35Text	string maxLength = 35 minLength = 1	Entity that assigns the identification.e.g BM&FBOVESPA. This field should be filled with default value = 40	Entidade que emitiu a identificação. Exemplo: BM&FBOVESPA . Este campo deve ser preenchido com o valor default = 40.	
2.1.4.1.3		SchemeName	SchmeNm	[1..1]	Max35Text	string maxLength = 35 minLength = 1	Identification type code. E.g. CÓDIGO PARTICIPANTE BM&FBOVESPA This field should be filled with default value = 39.	Código do tipo de documento. Exemplo: CÓDIGO PARTICIPANTE BM&FBOVESPA. Este campo deve ser preenchido com o valor default = 39.	
2.2		SecuritiesLendingDetails	SctiesLndgDtls	[1..1]	+		Block with the details of the Securities Lending contract.	Bloco com os detalhes do pré-contrato ou intenção de pré-contrato de aluguel de ativos.	
2.2.1		AccountInformation	AcctInf	[1..*]	+		Provides account information.	Fornece informações da conta.	
2.2.1.1		AccountIdentification	AcctId	[0..1]	+		Provides the account identification.	Fornece dados de identificação da conta.	
2.2.1.1.1		Proprietary	Prtry	[1..1]	+		Unique identifier for an account. It is assigned by the account servicer using a proprietary identification scheme.	Identificador único para uma conta, usando um schema de identificação proprietária.	
2.2.1.1.1.1		Identification	Id	[1..1]	Max35Text	string maxLength = 35 minLength = 1	Number account identification. Unique identification for the account investors. e.g 115 = Account Number	Número de identificação da conta. Identificação única para a conta do investidor. Ex: 115 = Número da Conta	
2.2.1.2		CustodianInformation	CtdnInf	[1..*]	+		Identifies the Custodian ID code and the Custodian Account ID.	Contém as informações do agente de custódia e da conta de custódia.	R8, R12



INDEX	OR	Message Item	Tag	Mult.	Data Type	Data Type Details	Description	Descrição	Regra
2.2.1.2.1		CustodianIdentification	CtdnId	[0..1]	+		Provides custodian identification.	Fornecer dados de identificação do custodiante.	
2.2.1.2.1.1		ProprietaryIdentification	PrtryId	[1..1]	+		Unique and unambiguous identifier, as assigned to a financial institution using a proprietary identification scheme.	Identificação única atribuída a uma instituição usando um schema de identificação proprietária.	
2.2.1.2.1.1.1		Identification	Id	[1..1]	Max35Text	string maxLength = 35 minLength = 1	Unique and unambiguous identifier, as assigned to a financial institution using a proprietary identification scheme. This field requires an external code list. Those codes and values have been made external spreadsheet files to allow a flexible maintenance according to the updates requirements from B3. In this case the external identification is ExternalRole in the file ExternalCodeLists_BVMF.xls. The identification of the party must be informed in the standard below: Role+PartyIdentification e.g 3-123456, where 3 means TP (Trading Participant).	Identificação única como é conhecida uma instituição usando um schema de identificação proprietária. Este campo requer uma lista de código externo. Esses códigos e valores foram feitos em planilhas externas para permitir a manutenção de acordo com os requisitos de atualizações da B3. Neste caso, o externo é ExternalRole no arquivo ExternalCodeLists_BVMF.xls. A identificação do participante precisa ser informada no padrão abaixo: Categoria+Identificação do Participante ex: 3-123456, onde 3 significa PNP (Participante de Negociação Pleno).	
2.2.1.2.1.1.2		Issuer	Issr	[1..1]	Max35Text	string maxLength = 35 minLength = 1	Entity that assigns the identification.e.g BM&FBOVESPA. This field should be filled with default value = 40.	Entidade que emitiu a identificação. Ex: BM&FBOVESPA . Este campo deve ser preenchido com o valor default = 40.	
2.2.1.2.1.1.3		SchemeName	SchmeNm	[1..1]	Max35Text	string maxLength = 35 minLength = 1	Identification type code. E.g CÓDIGO PARTICIPANTE BM&FBOVESPA. This field should be filled with default value = 39.	Código do tipo de documento. Ex: CÓDIGO PARTICIPANTE BM&FBOVESPA. Este campo deve ser preenchido com o valor default = 39.	
2.2.1.2.2		SafekeepingAccountInformation	SfkpgActInf	[1..*]	+		Provides safeKeeping account information.	Fornecer informações da conta de custódia.	R9
2.2.1.2.2.1		SafekeepingAccountIdentification	SfkpgActId	[0..1]	+		Provides SafeKeeping Account identification.	Fornecer dados para identificação da conta de custódia.	
2.2.1.2.2.1.1		Proprietary	Prtry	[1..1]	+		Unique identifier for an account. It is assigned by the account servicer using a proprietary identification scheme.	Identificador único para uma conta, usando um schema de identificação proprietária.	



INDEX	OR	Message Item	Tag	Mult.	Data Type	Data Type Details	Description	Descrição	Regra
2.2.1.2.2.1 .1.1		Identification	Id	[1..1]	Max35Text	string maxLength = 35 minLength = 1	Number account identification. Unique identification for the account investors. e.g 115 = Account Number	Número de identificação da conta. Identificação única para a conta do investidor. Ex: 115 = Número da Conta	
2.2.1.2.2.2		InstrumentInformation	InstrmInf	[1..*]	+		Provides Instrument Information.	Informações do instrumento.	
2.2.1.2.2.2 .1		FinancialInstrumentAttributes	FinInstrmAttrbts	[0..1]	+		Elements characterising a financial instrument.	Elementos que caracterizam um instrumento.	R20
2.2.1.2.2.2 .1.1		Market	Mkt	[1..1]	ExternalMarketCode	int	Represents the Second level of market classification in the post trade process. Example: 1 - Spot 2 - Future 3 - Options on Spot 4 - Options on Future 5 - Forward 10 - Cash 12 - Options exercise (call) 13 - Options exercise (put) 17 - Auction 20 - Odd Lot 30 - Equity Forward 70 - Equity Call 80 - Equity Put This field requires an external code list. Those codes and values have been made external spreadsheet files to allow a maintenance according to the updates requirements from BVMF. In this case the external is ExternalMarketCode in the file ExternalCodeLists_BVMF.xls	Representa o segundo nível da classificação de mercado no processo de pós-negociação. Exemplo: 1 - MERCADO DISPONIVEL 2 - MERCADO FUTURO 3 - OPCOES SOBRE DISPONIVEL 4 - OPCOES SOBRE FUTURO 5 - MERCADO TERMO 10 - Vista 12 - Exercício de opções de compra 13 - Exercício de opções de venda 17 - Leilão 20 - Fracionário 30 - Termo 70 - OPC 80 - OPV Este campo requer uma lista de código externo. Esses códigos e os valores foram criados em uma planilha externa para permitir uma manutenção de acordo com os requisitos de atualizações da BVMF. Neste caso, o externo é ExternalMarketCode no arquivo ExternalCodeLists_BVMF.xls	
2.2.1.2.2.2 .2		UnderlyingFinancialInstrumentIdentification	UndrlygFinInstrmId	[1..1]	+		Provides underlying financial instrument identification.	Informação de identificação do instrumento financeiro subjacente.	



INDEX	OR	Message Item	Tag	Mult.	Data Type	Data Type Details	Description	Descrição	Regra
2.2.1.2.2.2 .2.1		OtherIdentification	Othrlid	[1..1]	+		Identification of a security by proprietary or domestic identification scheme.	Identificação proprietária de um instrumento.	
2.2.1.2.2.2 .2.1.1		Identification	Id	[1..1]	Max35Text	string maxLength = 35 minLength = 1	Unique numeric code used to identify the instrument in the B3 trading environment.	Código numérico único usado para identificar o instrumento dentro do ambiente de negociação B3.	
2.2.1.2.2.2 .2.1.2		Type	Tp	[1..1]	+		Identification type.	Tipo da identificação.	
2.2.1.2.2.2 .2.1.2.1		Proprietary	Prtry	[1..1]	Max35Text	string maxLength = 35 minLength = 1	Unique and unambiguous identification source using a proprietary identification scheme. Valid Values: 8. (Security source).	Identificação única e inequívoca usando um esquema de identificação proprietária. Valores válidos 8. (Security source).	
2.2.1.2.2.2 .2.2		PlaceOfListing	PlcOfLstg	[1..1]	+		Market on which the security is listed.	Mercado em que o instrumento está listado.	
2.2.1.2.2.2 .2.2.1		MarketIdentifierCode	MktldrCd	[1..1]	MICIdentifier	string pattern = [A-Z0-9]{4,4}	Market Identifier Code. Identification of the exchange as stipulated in the ISO 10383 standard "Codes for exchanges and market identifications". This tag is optional and if no Securities Exchange is provided - it is assumed to be a B3 instrument. Default Value = "BVMF" (SecurityExchange)	Código identificador da bolsa em que o instrumento está listado. Identificação do mercado financeiro, conforme estipulado na norma ISO 10383 . Default = "BVMF".	
2.2.1.2.2.2 .3		UnderlyingFinancialInstrumentAttributes	UndrlygFinInstrmAttrbts	[1..1]	+		Elements characterising a underlying financial instrument.	Características do instrumento financeiro subjacente.	
2.2.1.2.2.2 .3.1		ISIN	ISIN	[1..1]	ISINIdentifier	string pattern = [A-Z0-9]{12,12}	International Securities Identification Number (ISIN). A numbering system designed by the United Nation's International Organisation for Standardisation (ISO). The ISIN is composed of a 2-character prefix representing the country of issue, followed by the national security number (if one exists), and a check digit. Each country has a national numbering agency that assigns ISIN numbers for securities in that country.	INTERNATIONAL SECURITIES IDENTIFICATION NUMBER – É uma padronização internacional na codificação de títulos financeiros, atribuindo a cada ativo um código único de identificação. O código para os títulos e valores mobiliários brasileiros apresenta a estrutura BR AAAA BBB CC 7, onde: a) os dois primeiros caracteres (BR) identificam o código do BRASIL; b) os quatro caracteres (AAAA) são alfanuméricos e identificam o emissor;	



INDEX	OR	Message Item	Tag	Mult.	Data Type	Data Type Details	Description	Descrição	Regra
								<p>c) os três caracteres (BBB) são alfanuméricos e identificam o tipo de ativo, podendo ter sequência automática na segunda posição (sequência 1) e na terceira posição (sequência 2) ou não ter qualquer sequência;</p> <p>d) os dois caracteres (CC) são alfanuméricos e identificam a espécie, quando se tratar de ações, ou representam uma sequência automática, para identificar cada emissão de título e valor mobiliário, quando se tratar de outras categorias; e</p> <p>e) o último caractere (7) é o dígito de controle.</p>	
2.2.1.2.2.2.3.2		DistributionIdentification	Dstrbrtnld	[0..1]	int	int	Distribution code of the instrument Code that identifies the asset version. The pair "ISIN" + "Distribution Identification" is required for instruments that have a depository, such as stocks and gold. There is no distribution for derivatives.	<p>Código de distribuição do papel</p> <p>Este código identifica a versão do ativo.</p> <p>O par "ISIN" + "Código de Distribuição" é necessário para instrumentos que têm depositária, como ações e ouro.</p> <p>Não há distribuição de derivativos.</p>	R21
2.2.1.2.2.2.4		UnderlyingSecurityIdentification	UndrlygSctyld	[1..1]	+		This block contains the underlying ticker symbol.	Este bloco contém informações de código de negociação (subjacente).	
2.2.1.2.2.2.4.1		TickerSymbol	TckrSymb	[1..1]	TickerIdentifier	string maxLength = 35 minLength = 1	Ticker that identifies a stock traded on a stock exchange. The Ticker Symbol is a short and convenient way of identifying a stock.	Letras que identificam ações negociadas em bolsa de valores. O símbolo é uma forma curta e conveniente de identificar uma ação. Exemplo: BVMF3	



INDEX	OR	Message Item	Tag	Mult.	Data Type	Data Type Details	Description	Descrição	Regra
2.2.1.2.2.2.5		ReferencePrice	RefPric	[1..1]	ActiveCurrencyAndAmount	decimal fractionDigits = 5 minInclusive = 0 totalDigits = 18	Provides the price of paper.	Fornecer o preço do papel.	
2.2.1.2.2.2.6		CurrentFactor	CurFctr	[1..1]	BaseOneRate	decimal fractionDigits = 10 totalDigits = 11	Rate expressed as a decimal between 0 and 1 defining the outstanding principal of the financial instrument (for factored securities).	Fator de cotação do instrumento.	
2.2.1.2.2.2.7		PreContractDetails	PreCtrctDtls	[1..*]	+		Block with the data of the pre-contract.	Bloco com os dados do negócio.	
2.2.1.2.2.2.7.1		SecuritiesFinancingTradeIdentification	SctiesFinngTradId	[1..1]	Number	int fractionDigits = 0 totalDigits = 18	Unambiguous identification of the underlying securities financing trade as assigned by the instructing party. The identification is common to all collateral pieces (one or many).	Identificação do negócio.	
2.2.1.2.2.2.7.2		BrokerDealerNumber	BrkrDealrNb	[0..1]	int	int	Identifies the broker dealer code generated by BTB.	Identifica o código da intermediação gerado pelo BTB.	R10
2.2.1.2.2.2.7.3	{OR	LenderOfferingNumber	LndrOfferngNb	[1..1]	Number	int fractionDigits = 0 totalDigits = 18	It indicates the lender offering code.	Código da oferta doadora.	R2
2.2.1.2.2.2.7.4	OR}	BorrowerOfferingNumber	BrrwrOfferngNb	[1..1]	Number	int fractionDigits = 0 totalDigits = 18	It indicates the borrower offering code.	Código da oferta tomadora.	R3
2.2.1.2.2.2.7.5		OfferingCertificateIndicator	OfferngCertInd	[1..1]	YesNoIndicator	boolean	Offering certificate indicator.	Indicador de oferta certificada.	R2, R14
2.2.1.2.2.2.7.6		PreContractStatus	PreCtrctSts	[1..1]	ExternalIncludeOfferingStatusCode	int	Trade Status. This field requires a list of external code. These codes and values were made in external spreadsheets to enable flexible maintenance in accordance with the requirements of the BM&FBOVESPA updates. In this case the external file is ExternalIncludeOfferingStatusCode in ExternalCodeLists_BVMF.xls	Situação do negócio. Este campo requer uma lista de código externo. Esses códigos e valores foram feitos em planilhas externas para permitir a manutenção de acordo com os requisitos de atualizações da BM&FBOVESPA. Neste caso o externo é ExternalIncludeOfferingStatusCode no arquivo ExternalCodeLists_BVMF.xls.	
2.2.1.2.2.2.7.7		PreContractType	PreCtrctTp	[1..1]	ExternalPreContractTypeCode	int	Identifies the origin of trade type. This field requires a list of external code. These codes and values were made in external spreadsheets to enable flexible	Identifica o tipo do negócio. Este campo requer uma lista de código externo. Esses códigos e valores foram	



INDEX	OR	Message Item	Tag	Mult.	Data Type	Data Type Details	Description	Descrição	Regra
							maintenance in accordance with the requirements of the BM&FBOVESPA updates. In this case the external file is ExternalPreContractTypeCode in ExternalCodeLists_BVMF.xls	feitos em planilhas externas para permitir a manutenção de acordo com os requisitos de atualizações da BM&FBOVESPA. Neste caso o externo é ExternalPreContractTypeCode no arquivo ExternalCodeLists_BVMF.xls.	
2.2.1.2.2.2.7.8		OpenPreContractTradeDate	OpnPreCtrctTradeDt	[1..1]	ISODate	date	Date of the trade closure.	Data do fechamento do negócio.	
2.2.1.2.2.2.7.9		BorrowerCarryingInformation	BrrwrCr yglnf	[0..1]	+		Provides details about the borrower carrying party information.	Fornecer informações sobre a identificação do participante tomador carrying.	R3, R25
2.2.1.2.2.2.7.9.1		PartyIdentification	Ptyld	[1..1]	+		Provides details about the party identification.	Fornecer detalhes de identificação do participante.	
2.2.1.2.2.2.7.9.1.1		ProprietaryIdentification	Prtryld	[1..1]	+		Unique and unambiguous identifier, as assigned to a financial institution using a proprietary identification scheme.	Identificação única atribuída a uma instituição usando um schema de identificação proprietária.	
2.2.1.2.2.2.7.9.1.1.1		Identification	Id	[1..1]	Max35Text	string maxLength = 35 minLength = 1	Unique and unambiguous identifier, as assigned to a financial institution using a proprietary identification scheme. This field requires an external code list. Those codes and values have been made external spreadsheet files to allow a flexible maintenance according to the updates requirements from B3. In this case the external identification is ExternalRole in the file ExternalCodeLists_BVMF.xls. The identification of the party must be informed in the standard below: Role+PartyIdentification e.g 3-123456, where 3 means TP (Trading Participant).	Identificação única como é conhecida uma instituição usando um schema de identificação proprietária. Este campo requer uma lista de código externo. Esses códigos e valores foram feitos em planilhas externas para permitir a manutenção de acordo com os requisitos de atualizações da B3. Neste caso, o externo é ExternalRole no arquivo ExternalCodeLists_BVMF.xls. A identificação do participante precisa ser informada no padrão abaixo: Categoria+Identificação do Participante ex: 3-123456, onde 3 significa PNP (Participante de Negociação Pleno).	
2.2.1.2.2.2.7.9.1.1.2		Issuer	Issr	[1..1]	Max35Text	string maxLength = 35 minLength = 1	Entity that assigns the identification.e.g BM&FBOVESPA. This field should be filled with default value = 40.	Entidade que emitiu a identificação. Ex: BM&FBOVESPA . Este campo deve ser preenchido com o valor default = 40.	



INDEX	OR	Message Item	Tag	Mult.	Data Type	Data Type Details	Description	Descrição	Regra
2.2.1.2.2.2 .7.9.1.1.3		SchemeName	SchmeNm	[1..1]	Max35Text	string maxLength = 35 minLength = 1	Identification type code. E.g. CODIGO PARTICIPANTE BM&FBOVESPA. This field should be filled with default value = 39.	Código do tipo de documento. Ex: CÓDIGO PARTICIPANTE BM&FBOVESPA. Este campo deve ser preenchido com o valor default = 39.	
2.2.1.2.2.2 .7.9.2		AccountIdentification	AcctId	[0..1]	+		Provides the account identification.	Fornecer dados de identificação da conta.	
2.2.1.2.2.2 .7.9.2.1		Proprietary	Prtry	[1..1]	+		Unique identifier for an account. It is assigned by the account servicer using a proprietary identification scheme.	Identificador único para uma conta, usando um schema de identificação proprietária.	
2.2.1.2.2.2 .7.9.2.1.1		Identification	Id	[1..1]	Max35Text	string maxLength = 35 minLength = 1	Number account identification. Unique identification for the account investors. e.g 115 = Account Number	Número de identificação da conta. Identificação única para a conta do investidor. Ex: 115 = Número da Conta	
2.2.1.2.2.2 .7.10		BorrowerExecutionInformation	BrrwrExctnInf	[0..1]	+		Provides details about the borrower party execution identification and account.	Fornecer detalhes da identificação do participante tomador executor e da conta.	R3, R26
2.2.1.2.2.2 .7.10.1		PartyIdentification	PtyId	[1..1]	+		Provides details about the party identification.	Fornecer detalhes de identificação do participante.	
2.2.1.2.2.2 .7.10.1.1		ProprietaryIdentification	PrtryId	[1..1]	+		Unique and unambiguous identifier, as assigned to a financial institution using a proprietary identification scheme.	Identificação única atribuída a uma instituição usando um schema de identificação proprietária.	
2.2.1.2.2.2 .7.10.1.1.1		Identification	Id	[1..1]	Max35Text	string maxLength = 35 minLength = 1	Unique and unambiguous identifier, as assigned to a financial institution using a proprietary identification scheme. This field requires an external code list. Those codes and values have been made external spreadsheet files to allow a flexible maintenance according to the updates requirements from B3. In this case the external identification is ExternalRole in the file ExternalCodeLists_BVMF.xls. The identification of the party must be informed in the standard below: Role+PartyIdentification e.g 3-123456, where 3 means TP (Trading Participant).	Identificação única como é conhecida uma instituição usando um schema de identificação proprietária. Este campo requer uma lista de código externo. Esses códigos e valores foram feitos em planilhas externas para permitir a manutenção de acordo com os requisitos de atualizações da B3. Neste caso, o externo é ExternalRole no arquivo ExternalCodeLists_BVMF.xls. A identificação do participante precisa ser informada no padrão abaixo: Categoria+Identificação do Participante ex: 3-123456, onde 3 significa PNP (Participante de Negociação Pleno).	



INDEX	OR	Message Item	Tag	Mult.	Data Type	Data Type Details	Description	Descrição	Regra
2.2.1.2.2.2 .7.10.1.1.2		Issuer	Issr	[1..1]	Max35Text	string maxLength = 35 minLength = 1	Entity that assigns the identification.e.g BM&FBOVESPA. This field should be filled with default value = 40.	Entidade que emitiu a identificação. Ex: BM&FBOVESPA . Este campo deve ser preenchido com o valor default = 40.	
2.2.1.2.2.2 .7.10.1.1.3		SchemeName	SchmeNm	[1..1]	Max35Text	string maxLength = 35 minLength = 1	Identification type code. E.g. CÓDIGO PARTICIPANTE BM&FBOVESPA. This field should be filled with default value = 39.	Código do tipo de documento. Ex: CÓDIGO PARTICIPANTE BM&FBOVESPA. Este campo deve ser preenchido com o valor default = 39.	
2.2.1.2.2.2 .7.10.2		AccountIdentification	AcctId	[0..1]	+		Provides the account identification.	Fornecer dados de identificação da conta.	
2.2.1.2.2.2 .7.10.2.1		Proprietary	Prtry	[1..1]	+		Unique identifier for an account. It is assigned by the account servicer using a proprietary identification scheme.	Identificador único para uma conta, usando um schema de identificação proprietária.	
2.2.1.2.2.2 .7.10.2.1.1		Identification	Id	[1..1]	Max35Text	string maxLength = 35 minLength = 1	Number account identification. Unique identification for the account investors. e.g 115 = Account Number	Número de identificação da conta. Identificação única para a conta do investidor. Ex: 115 = Número da Conta	
2.2.1.2.2.2 .7.11		LenderCarryingInformation	LndrCrygInf	[0..1]	+		Provides details about the lender carrying party information.	Fornecer informações sobre a identificação do participante doador carrying.	R2, R25
2.2.1.2.2.2 .7.11.1		PartyIdentification	PtyId	[1..1]	+		Provides details about the party identification.	Fornecer detalhes de identificação do participante.	
2.2.1.2.2.2 .7.11.1.1		ProprietaryIdentification	PrtryId	[1..1]	+		Unique and unambiguous identifier, as assigned to a financial institution using a proprietary identification scheme.	Identificação única atribuída a uma instituição usando um schema de identificação proprietária.	
2.2.1.2.2.2 .7.11.1.1.1		Identification	Id	[1..1]	Max35Text	string maxLength = 35 minLength = 1	Unique and unambiguous identifier, as assigned to a financial institution using a proprietary identification scheme. This field requires an external code list. Those codes and values have been made external spreadsheet files to allow a flexible maintenance according to the updates requirements from B3. In this case the external identification is ExternalRole in the file ExternalCodeLists_BVMF.xls. The identification of the party must be informed in the standard below: Role+PartyIdentification e.g 3-123456, where 3 means TP (Trading Participant).	Identificação única como é conhecida uma instituição usando um schema de identificação proprietária. Este campo requer uma lista de código externo. Esses códigos e valores foram feitos em planilhas externas para permitir a manutenção de acordo com os requisitos de atualizações da B3. Neste caso, o externo é ExternalRole no arquivo ExternalCodeLists_BVMF.xls. A identificação do participante precisa ser informada no padrão abaixo:	



INDEX	OR	Message Item	Tag	Mult.	Data Type	Data Type Details	Description	Descrição	Regra
								Categoria+Identificação do Participante ex: 3-123456, onde 3 significa PNP (Participante de Negociação Pleno).	
2.2.1.2.2.2 .7.11.1.1.2		Issuer	Issr	[1..1]	Max35Text	string maxLength = 35 minLength = 1	Entity that assigns the identification.e.g BM&FBOVESPA. This field should be filled with default value = 40.	Entidade que emitiu a identificação. Ex: BM&FBOVESPA . Este campo deve ser preenchido com o valor default = 40.	
2.2.1.2.2.2 .7.11.1.1.3		SchemeName	SchmeNm	[1..1]	Max35Text	string maxLength = 35 minLength = 1	Identification type code. E.g CÓDIGO PARTICIPANTE BM&FBOVESPA. This field should be filled with default value = 39.	Código do tipo de documento. Ex: CÓDIGO PARTICIPANTE BM&FBOVESPA. Este campo deve ser preenchido com o valor default = 39.	
2.2.1.2.2.2 .7.11.2		AccountIdentification	AcctId	[0..1]	+		Provides the account identification.	Fornecer dados de identificação da conta.	
2.2.1.2.2.2 .7.11.2.1		Proprietary	Prtry	[1..1]	+		Unique identifier for an account. It is assigned by the account servicer using a proprietary identification scheme.	Identificador único para uma conta, usando um schema de identificação proprietária.	
2.2.1.2.2.2 .7.11.2.1.1		Identification	Id	[1..1]	Max35Text	string maxLength = 35 minLength = 1	Number account identification. Unique identification for the account investors. e.g 115 = Account Number	Número de identificação da conta. Identificação única para a conta do investidor. Ex: 115 = Número da Conta	
2.2.1.2.2.2 .7.12		LenderExecutionInformation	LndrExc tnInf	[0..1]	+		Provides details about the lender party execution identification and account.	Fornecer detalhes da identificação do participante doador executor e da conta.	R2, R26
2.2.1.2.2.2 .7.12.1		PartyIdentification	PtyId	[1..1]	+		Provides details about the party identification.	Fornecer detalhes de identificação do participante.	
2.2.1.2.2.2 .7.12.1.1		ProprietaryIdentification	PrtryId	[1..1]	+		Unique and unambiguous identifier, as assigned to a financial institution using a proprietary identification scheme.	Identificação única atribuída a uma instituição usando um schema de identificação proprietária.	
2.2.1.2.2.2 .7.12.1.1.1		Identification	Id	[1..1]	Max35Text	string maxLength = 35 minLength = 1	Unique and unambiguous identifier, as assigned to a financial institution using a proprietary identification scheme. This field requires an external code list. Those codes and values have been made external spreadsheet files to allow a flexible maintenance according to the updates requirements from B3. In this case the external identification is ExternalRole in the file ExternalCodeLists_BVMF.xls. The identification of the party must be	Identificação única como é conhecida uma instituição usando um schema de identificação proprietária. Este campo requer uma lista de código externo. Esses códigos e valores foram feitos em planilhas externas para permitir a manutenção de acordo com os requisitos de atualizações da B3. Neste caso, o externo é ExternalRole no arquivo ExternalCodeLists_BVMF.xls.	



INDEX	OR	Message Item	Tag	Mult.	Data Type	Data Type Details	Description	Descrição	Regra
							informed in the standard below: Role+PartyIdentification e.g 3-123456, where 3 means TP (Trading Participant).	A identificação do participante precisa ser informada no padrão abaixo: Categoria+Identificação do Participante ex: 3-123456, onde 3 significa PNP (Participante de Negociação Pleno).	
2.2.1.2.2.2 .7.12.1.1.2		Issuer	Issr	[1..1]	Max35Text	string maxLength = 35 minLength = 1	Entity that assigns the identification.e.g BM&FBOVESPA. This field should be filled with default value = 40.	Entidade que emitiu a identificação. Ex: BM&FBOVESPA . Este campo deve ser preenchido com o valor default = 40.	
2.2.1.2.2.2 .7.12.1.1.3		SchemeName	SchmeNm	[1..1]	Max35Text	string maxLength = 35 minLength = 1	Identification type code. E.g CÓDIGO PARTICIPANTE BM&FBOVESPA. This field should be filled with default value = 39.	Código do tipo de documento. Ex: CÓDIGO PARTICIPANTE BM&FBOVESPA. Este campo deve ser preenchido com o valor default = 39.	
2.2.1.2.2.2 .7.12.2		AccountIdentification	AcctId	[0..1]	+		Provides the account identification.	Fornecer dados de identificação da conta.	
2.2.1.2.2.2 .7.12.2.1		Proprietary	Prtry	[1..1]	+		Unique identifier for an account. It is assigned by the account servicer using a proprietary identification scheme.	Identificador único para uma conta, usando um schema de identificação proprietária.	
2.2.1.2.2.2 .7.12.2.1.1		Identification	Id	[1..1]	Max35Text	string maxLength = 35 minLength = 1	Number account identification. Unique identification for the account investors. e.g 115 = Account Number	Número de identificação da conta. Identificação única para a conta do investidor. Ex: 115 = Número da Conta	
2.2.1.2.2.2 .7.13		LenderTradeParticipantIdentification	LndrTradePtctId	[0..1]	+		Trade Lender Participant Code.	Código do Participante de Negociação Doador.	R6
2.2.1.2.2.2 .7.13.1		Proprietary	Prtry	[1..1]	+		Unique identifier for an account. It is assigned by the account servicer using a proprietary identification scheme.	Identificador único para uma conta, usando um schema de identificação proprietária.	
2.2.1.2.2.2 .7.13.1.1		Identification	Id	[1..1]	Max35Text	string maxLength = 35 minLength = 1	Number account identification. Unique identification for the account investors. e.g 115 = Account Number	Número de identificação da conta. Identificação única para a conta do investidor. Ex: 115 = Número da Conta	
2.2.1.2.2.2 .7.14		BorrowerTradeParticipantIdentification	BrrwrTradePtctId	[0..1]	+		Trade Borrower Participant Code.	Código do Participante de Negociação Tomador.	R4
2.2.1.2.2.2 .7.14.1		Proprietary	Prtry	[1..1]	+		Unique identifier for an account. It is assigned by the account servicer using a proprietary identification scheme.	Identificador único para uma conta, usando um schema de identificação proprietária.	



INDEX	OR	Message Item	Tag	Mult.	Data Type	Data Type Details	Description	Descrição	Regra
2.2.1.2.2.2 .7.14.1.1		Identification	Id	[1..1]	Max35Text	string maxLength = 35 minLength = 1	Number account identification. Unique identification for the account investors. e.g 115 = Account Number	Número de identificação da conta. Identificação única para a conta do investidor. Ex: 115 = Número da Conta	
2.2.1.2.2.2 .7.15		PaymentType	PmtTp	[1..1]	ExternalPaymentTypeCode	int	This field identifies the settlement type . This filed requires an externalcodelist. These codes and values were made in external sheets to allow the flexible maintenance according to the update requirements at BM&FBOVESPA. In this case, the external is ExternalPaymentTypeCode on the file ExternalCodeLists_BVMF.xls.	Este campo identifica a forma de liquidação do negócio. Este campo requer uma lista de código externo. Esses códigos e valores foram feitos em planilhas externas para permitir a manutenção flexível de acordo com os requisitos de atualizações da BM&FBOVESPA. Neste caso o externo é ExternalPaymentTypeCode no arquivo ExternalCodeLists_BVMF.xls.	R15
2.2.1.2.2.2 .7.16		DaysToSettlement	DaysToSttlm	[0..1]	Max4Text	string maxLength = 4 minLength = 1	Indicates number of days settlement in a forward's contract (equities).	Prazo em dias para a liquidação do contrato a termo de ações.	R11
2.2.1.2.2.2 .7.17		InitialQuantity	InitQty	[1..1]	DecimalNumber	decimal fractionDigits = 17 totalDigits = 18	Initial quantity.	Quantidade do negócio de empréstimo de ativos.	
2.2.1.2.2.2 .7.18		GrossAmount	GrssAmt	[0..1]	+		This block informs the gross trade amount.	Este bloco informa o volume negociado.	R18
2.2.1.2.2.2 .7.18.1		Amount	Amt	[1..1]	ActiveOrHistoricCurrencyAndAmount	decimal fractionDigits = 5 minInclusive = 0 totalDigits = 18	Amount of money in the cash entry.	Valor em moeda.	
2.2.1.2.2.2 .7.19		LenderSubAccount	LndrSubAcct	[0..1]	Max5Text	string maxLength = 5 minLength = 1	Provides the lender subaccount identification in the depository.	Fornece a identificação da carteira do doador na depositária.	R2, R27
2.2.1.2.2.2 .7.20		BorrowerSubAccount	BrrwrSubAcct	[0..1]	Max5Text	string maxLength = 5 minLength = 1	Provides the borrower subaccount identification in the depository.	Fornece a identificação da carteira do tomador na depositária.	R3, R27
2.2.1.2.2.2 .7.21	{OR}	OfferRate	OfferRate	[1..1]	PercentageRate	decimal fractionDigits = 10 totalDigits = 11	Offer rate. Rate expressed as a percentage, that is, in hundredths, for example, 0.7 is 7/10 of a percent, and 7.0 is 7%.	Taxa da oferta. Taxa expressa em porcentagem, ou seja, em centésimos, por exemplo, 0.7 é 7/10 de um por cento e 7.0 é 7%.	R16



INDEX	OR	Message Item	Tag	Mult.	Data Type	Data Type Details	Description	Descrição	Regra
2.2.1.2.2.2.7.22	OR }	IndexPercentage	IndxPctg	[1..1]	RestrictedBVMFActiveAnd4DecimalQuantity	decimal fractionDigits = 4 totalDigits = 12	Percentage of correction index. Rate expressed as a percentage, that is, in hundredths, for example, 0.7 is 7/10 of a percent, and 7.0 is 7%.	Percentual do índice de correção. Taxa expressa em porcentagem, ou seja, em centésimos, por exemplo, 0.7 é 7/10 de um por cento e 7.0 é 7%.	
2.2.1.2.2.2.7.23		InterestRateIndex	IntrstRateIdx	[0..1]	ExternalIndexTypeCode	int	Interest Rate Index. This field requires an external code list. Those codes and values have been made external spreadsheet files to allow a flexible maintenance according to the updates requirements from BM&FBOVESPA. In this case the external is ExternalIndexTypeCode in the file ExternalCodeLists_BVMF.xls.	Indexador de correção. Este campo requer uma lista de código externo. Esses códigos e os valores foram criados em uma planilha externa para permitir uma manutenção flexível de acordo com os requisitos de atualizações da B3. Neste caso, o externo é ExternalIndexTypeCode no arquivo ExternalCodeLists_BVMF.xls.	R19, R22
2.2.1.2.2.2.7.24		CorrectionType	CrrctnTp	[0..1]	ExternalCorrectionTypeCode	int	Type of correction. Eg.: Pré or Pós. This field requires an external code list. Those codes and values have been made external spreadsheet files to allow a flexible maintenance according to the updates requirements from B3. In this case the external is ExternalCorrectionTypeCode in the file ExternalCodeLists_BVMF.xls.	Tipo de correção. Exemplo: Pré ou Pós. Este campo requer uma lista de código externo. Esses códigos e os valores foram criados em uma planilha externa para permitir uma manutenção flexível de acordo com os requisitos de atualizações da B3. Neste caso, o externo é ExternalCorrectionTypeCode no arquivo ExternalCodeLists_BVMF.xls.	R23
2.2.1.2.2.2.7.25		MinimumDateForCallBack	MinDtForCallBck	[0..1]	ISODate	date	This is the minimum date at which the borrower is not allowed to give back the securities. Additionally this date represents the minimum date when the lender can ask for early settlement and for both sides (lender/borrower) make a renewal request.	Esta é a data mínima (Carência) em que o participante tomador é obrigado a permanecer com o contrato de empréstimo de título aluguel de ativos. A data de carência também é a data mínima para o doador pedir liquidação antecipada e para ambos os lados solicitarem uma renovação.	R13
2.2.1.2.2.2.7.26		ExpiryDate	XpryDt	[1..1]	ISODate	date	Expiration date of the trade.	Data de vencimento do negócio.	
2.2.1.2.2.2.7.27		AnonymityIndicator	AnmtyInd	[1..1]	YesNoIndicator	boolean	Anonymous contract indicator.	Indicador de contrato anônimo.	R28
2.2.1.2.2.2.7.28		EarlyClosingIndicator	EarlyClsgInd	[1..1]	YesNoIndicator	boolean	It indicates whether the contract can or can not be settled before the expiry date.	Indica se o contrato pode ou não ser liquidado antecipadamente.	



INDEX	OR	Message Item	Tag	Mult.	Data Type	Data Type Details	Description	Descrição	Regra
2.2.1.2.2.2.7.29		TenderOfferEarlySettlementIndicator	TndrOfferEarlySttlmInd	[1..1]	YesNoIndicator	boolean	Indicator of early settlement in the case of Tender Offer.	Indicador de liquidação antecipada em caso de OPA.	R17
2.2.1.2.2.2.7.30		RepoInformation	RepoInf	[0..1]	+		Provides information about Repo.	Fornecer informações sobre compromissada de TPF.	R18
2.2.1.2.2.2.7.30.1		BorrowerEarlySettlementIndicator	BrrwrEarlySttlmInd	[1..1]	YesNoIndicator	boolean	Indicator of early settlement permission by the buyer.	Indicador de permissão de liquidação antecipada pelo comprador.	
2.2.1.2.2.2.7.31		NetResultIdentification	NetRsltId	[1..1]	Max35Text	string maxLength = 35 minLength = 1	Unique Identifier for the Net Result.	Identificador único para o Resultado Líquido.	R3,R7
2.2.1.2.2.2.7.32		CounterPartyIdentification	CntrPtyId	[0..1]	+		This block contains counterparty identification.	Este bloco contém a identificação da contraparte.	R1,R5
2.2.1.2.2.2.7.32.1		ProprietaryIdentification	PrtryId	[1..1]	+		Unique and unambiguous identifier, as assigned to a financial institution using a proprietary identification scheme.	Identificação única atribuída a uma instituição usando um schema de identificação proprietária.	
2.2.1.2.2.2.7.32.1.1		Identification	Id	[1..1]	Max35Text	string maxLength = 35 minLength = 1	Unique and unambiguous identifier, as assigned to a financial institution using a proprietary identification scheme. This field requires an external code list. Those codes and values have been made external spreadsheet files to allow a flexible maintenance according to the updates requirements from B3. In this case the external identification is ExternalRole in the file ExternalCodeLists_BVMF.xls. The identification of the party must be informed in the standard below: Role+PartyIdentification e.g 3-123456, where 3 means TP (Trading Participant).	Identificação única como é conhecida uma instituição usando um schema de identificação proprietária. Este campo requer uma lista de código externo. Esses códigos e valores foram feitos em planilhas externas para permitir a manutenção de acordo com os requisitos de atualizações da B3. Neste caso, o externo é ExternalRole no arquivo ExternalCodeLists_BVMF.xls. A identificação do participante precisa ser informada no padrão abaixo: Categoria+Identificação do Participante ex: 3-123456, onde 3 significa PNP (Participante de Negociação Pleno).	
2.2.1.2.2.2.7.32.1.2		Issuer	Issr	[1..1]	Max35Text	string maxLength = 35 minLength = 1	Entity that assigns the identification.e.g BM&FBOVESPA. This field should be filled with default value = 40.	Entidade que emitiu a identificação. Ex: BM&FBOVESPA . Este campo deve ser preenchido com o valor default = 40.	



Definição – Catálogo de Mensagens

Data: 01/07/2024

Empréstimo e Compromissada

INDEX	OR	Message Item	Tag	Mult.	Data Type	Data Type Details	Description	Descrição	Regra
2.2.1.2.2.2 .7.32.1.3		SchemeName	SchmeNm	[1..1]	Max35Text	string maxLength = 35 minLength = 1	Identification type code. E.g. CODIGO PARTICIPANTE BM&FBOVESPA. This field should be filled with default value = 39.	Código do tipo de documento. Ex: CÓDIGO PARTICIPANTE BM&FBOVESPA. Este campo deve ser preenchido com o valor default = 39.	
2.2.1.2.2.2 .7.33		BuySideIndicator	BuySdInd	[1..1]	YesNoIndicator	boolean	Indicates whether the original agreement comes from an automated session.	Indica se o contrato original é oriundo de sessão automatizada.	R17



bvmf.193.01 – SecuritiesLendingPositionUpDate

Escopo

A mensagem SecuritiesLendingPositionUpDate <bvmf.193.01> é enviada pela B3 ao Participante de Negociação Pleno, Participante de Liquidação e Custodiantes para informar atualização de posição de empréstimos de ativos a cada criação, alteração, renovação e liquidação antecipada.

Regras

- R1** – Preenchido somente no caso de AnonymityIndicator seja igual a "false".
- R2** – Deve ser preenchido somente para o Participante Doador Executor, Participante Doador Carrying e/ou Custodiante Doador.
- R3** – Deve ser preenchido somente para Participante Doador Executor.
- R4** – Deve ser preenchido somente para Participante Tomador ou Doador Executor.
- R5** – Deve ser preenchido somente para Participante Tomador Executor.
- R6** – Deve ser preenchido somente para Participante Tomador Executor, Participante Tomador Carrying e/ou Custodiante Tomador.
- R7** – Somente preenchido para Participante Carrying e Custodiante.
- R8** – Somente preenchido para o lado doador.
- R9** – Preenchido somente quando o contrato já sofreu renovação.
- R10** – Não aplicável para o mercado de renda fixa pública.
- R11** – Para o mercado de renda fixa pública, este item não deve ser preenchido se os campos IndexPercentage ou IndexFinancialInstrumentIdentification foram preenchidos.
- R12** – Para o mercado de renda fixa pública, este campo não deve ser preenchido se os campos LenderRate, BorrowerRate ou BorrowerFinalRate foram preenchidos.
- R13** – Somente aplicável aos mercados oriundos de tela de negociação de empréstimo.
- R14** - Em caso de contrato filhote oriundos de Oferta Prioritária/Subscrição, preenche o campo com preço igual a zero.
- R15** - Este campo deve ser preenchido somente quando a solicitação que iniciou o fluxo for para liquidação antecipada.
- R16** - Preenchido somente quando o contrato pertence a uma intermediação de empréstimo de ativos

**Estrutura de mensagem bvmf.193.01 – SecuritiesLendingPositionUpdate**

INDEX	OR	Message Item	Tag	Mult.	Data Type	Data Type Details	Description	Descrição	Regra
1.0		ClearingMemberIdentification	ClrMmbld	[1..1]	+		Provides clearing member Information.	Informações do membro de compensação.	
1.1		ClearingMember	ClrMmb	[1..1]	+		Provides details about the clearing member identification.	Fornecer detalhes da identificação do membro de compensação.	
1.1.1		Identification	Id	[1..1]	+		Unique and unambiguous identifier for an organisation that is allocated by an institution.	Identificador único para uma organização que é atribuído por uma instituição.	
1.1.1.1		ProprietaryIdentification	Prtryld	[1..1]	+		Unique and unambiguous identifier, as assigned to a financial institution using a proprietary identification scheme.	Identificação única atribuída a uma instituição usando um schema de identificação proprietária.	
1.1.1.1.1		Identification	Id	[1..1]	Max35Text	string maxLength = 35 minLength = 1	Unique and unambiguous identifier, as assigned to a financial institution using a proprietary identification scheme. This field requires an external code list. Those codes and values have been made external spreadsheet files to allow a flexible maintenance according to the updates requirements from B3. In this case the external identification is ExternalRole in the file ExternalCodeLists_BVMF.xls. The identification of the party must be informed in the standard below: Role+PartyIdentification e.g 3-123456, where 3 means TP (Trading Participant).	Identificação única como é conhecida uma instituição usando um schema de identificação proprietária. Este campo requer uma lista de código externo. Esses códigos e valores foram feitos em planilhas externas para permitir a manutenção de acordo com os requisitos de atualizações da B3. Neste caso, o externo é ExternalRole no arquivo ExternalCodeLists_BVMF.xls. A identificação do participante precisa ser informada no padrão abaixo: Categoria+Identificação do Participante. Exemplo: 3-123456, onde 3 significa PNP (Participante de Negociação Pleno).	
1.1.1.1.2		Issuer	Issr	[1..1]	Max35Text	string maxLength = 35 minLength = 1	Entity that assigns the identification.e.g BM&FBOVESPA. This field should be filled with default value = 40	Entidade que emitiu a identificação. Exemplo: BM&FBOVESPA . Este campo deve ser preenchido com o valor default = 40.	
1.1.1.1.3		SchemeName	SchmeNm	[1..1]	Max35Text	string maxLength = 35 minLength = 1	Identification type code. E.g. CÓDIGO PARTICIPANTE BM&FBOVESPA This field should be filled with default value = 39.	Código do tipo de documento. Exemplo: CÓDIGO PARTICIPANTE BM&FBOVESPA. Este campo deve ser preenchido com o valor default = 39.	



INDEX	OR	Message Item	Tag	Mult.	Data Type	Data Type Details	Description	Descrição	Regra
2.0		PartyInformation	PtyInf	[1..1]	+		Provides details about the party identification.	Fornecer detalhes de identificação do participante.	
2.1		PartyIdentification	PtyId	[1..1]	+		Provides details about the party identification.	Fornecer detalhes de identificação do participante.	
2.1.1		ProprietaryIdentification	PrtryId	[1..1]	+		Unique and unambiguous identifier, as assigned to a financial institution using a proprietary identification scheme.	Identificação única atribuída a uma instituição usando um schema de identificação proprietária.	
2.1.1.1		Identification	Id	[1..1]	Max35Text	stringmaxLength = 35minLength = 1	Unique and unambiguous identifier, as assigned to a financial institution using a proprietary identification scheme. This field requires an external code list. Those codes and values have been made external spreadsheet files to allow a flexible maintenance according to the updates requirements from B3. In this case the external identification is ExternalRole in the file ExternalCodeLists_BVMF.xls.The identification of the party must be informed in the standard below: Role+PartyIdentification e.g 3-123456, where 3 means TP (Trading Participant).	Identificação única como é conhecida uma instituição usando um schema de identificação proprietária. Este campo requer uma lista de código externo. Esses códigos e valores foram feitos em planilhas externas para permitir a manutenção de acordo com os requisitos de atualizações da B3. Neste caso, o externo é ExternalRole no arquivo ExternalCodeLists_BVMF.xls. A identificação do participante precisa ser informada no padrão abaixo: Categoria+Identificação do Participante ex: 3-123456, onde 3 significa PNP (Participante de Negociação Pleno).	
2.1.1.2		Issuer	Issr	[1..1]	Max35Text	stringmaxLength = 35minLength = 1	Entity that assigns the identification.e.g BM&FBOVESPA. This field should be filled with default value = 40.	Entidade que emitiu a identificação. Ex: BM&FBOVESPA . Este campo deve ser preenchido com o valor default = 40.	
2.1.1.3		SchemeName	SchmeNm	[1..1]	Max35Text	stringmaxLength = 35minLength = 1	Identification type code. E.g. CÓDIGO PARTICIPANTE BM&FBOVESPA. This field should be filled with default value = 39.	Código do tipo de documento. Ex: CÓDIGO PARTICIPANTE BM&FBOVESPA. Este campo deve ser preenchido com o valor default = 39.	
2.2		AccountIdentification	AcctId	[0..1]	+		Provides the account identification.	Fornecer dados de identificação da conta.	R7
2.2.1		Proprietary	Prtry	[1..1]	+		Unique identifier for an account. It is assigned by the account servicer using a proprietary identification scheme.	Identificador único para uma conta, usando um schema de identificação proprietária.	



INDEX	OR	Message Item	Tag	Mult.	Data Type	Data Type Details	Description	Descrição	Regra
2.2.1.1		Identification	Id	[1..1]	Max35Text	string maxLength = 35 minLength = 1	Number account identification. Unique identification for the account investors. e.g 115 = Account Number	Número de identificação da conta. Identificação única para a conta do investidor. Ex: 115 = Número da Conta	
3.0		CustodianInformation	CtdnInf	[1..1]	+		Provides custodian information.	Fornecer informações do custodiante e conta.	
3.1		PartyIdentification	PtyId	[1..1]	+		Provides details about the party identification.	Fornecer detalhes de identificação do participante.	
3.1.1		ProprietaryIdentification	PrtryId	[1..1]	+		Unique and unambiguous identifier, as assigned to a financial institution using a proprietary identification scheme.	Identificação única atribuída a uma instituição usando um schema de identificação proprietária.	
3.1.1.1		Identification	Id	[1..1]	Max35Text	string maxLength = 35 minLength = 1	Unique and unambiguous identifier, as assigned to a financial institution using a proprietary identification scheme. This field requires an external code list. Those codes and values have been made external spreadsheet files to allow a flexible maintenance according to the updates requirements from B3. In this case the external identification is ExternalRole in the file ExternalCodeLists_BVMF.xls. The identification of the party must be informed in the standard below: Role+PartyIdentification e.g 3-123456, where 3 means TP (Trading Participant).	Identificação única como é conhecida uma instituição usando um schema de identificação proprietária. Este campo requer uma lista de código externo. Esses códigos e valores foram feitos em planilhas externas para permitir a manutenção de acordo com os requisitos de atualizações da B3. Neste caso, o externo é ExternalRole no arquivo ExternalCodeLists_BVMF.xls. A identificação do participante precisa ser informada no padrão abaixo: Categoria+Identificação do Participante ex: 3-123456, onde 3 significa PNP (Participante de Negociação Pleno).	
3.1.1.2		Issuer	Issr	[1..1]	Max35Text	string maxLength = 35 minLength = 1	Entity that assigns the identification.e.g BM&FBOVESPA. This field should be filled with default value = 40.	Entidade que emitiu a identificação. Ex: BM&FBOVESPA . Este campo deve ser preenchido com o valor default = 40.	



INDEX	OR	Message Item	Tag	Mult.	Data Type	Data Type Details	Description	Descrição	Regra
3.1.1.3		SchemeName	SchmeNm	[1..1]	Max35Text	string maxLength = 35 minLength = 1	Identification type code. E.g. CODIGO PARTICIPANTE BM&FBOVESPA. This field should be filled with default value = 39.	Código do tipo de documento. Ex: CÓDIGO PARTICIPANTE BM&FBOVESPA. Este campo deve ser preenchido com o valor default = 39.	
3.2		AccountIdentification	AcctId	[0..1]	+		Provides the account identification.	Fornecer dados de identificação da conta.	R7
3.2.1		Proprietary	Prtry	[1..1]	+		Unique identifier for an account. It is assigned by the account servicer using a proprietary identification scheme.	Identificador único para uma conta, usando um schema de identificação proprietária.	
3.2.1.1		Identification	Id	[1..1]	Max35Text	string maxLength = 35 minLength = 1	Number account identification. Unique identification for the account investors. e.g 115 = Account Number	Número de identificação da conta. Identificação única para a conta do investidor. Ex: 115 = Número da Conta	
4.0		SecuritiesLendingDetails	SctiesLndgDtls	[1..1]	+		Provides details about securities lending.	Fornecer detalhes sobre o aluguel de ativos.	
4.1		FinancialInstrumentIdentification	FinInstrmId	[1..1]	+		Provides Financial Instrument Identification.	Informação de identificação do instrumento financeiro.	
4.1.1		OtherIdentification	OthrId	[1..1]	+		Identification of a security by proprietary or domestic identification scheme.	Identificação proprietária de um instrumento.	
4.1.1.1		Identification	Id	[1..1]	Max35Text	string maxLength = 35 minLength = 1	Unique numeric code used to identify the instrument in the B3 trading environment.	Código numérico único usado para identificar o instrumento dentro do ambiente de negociação B3.	
4.1.1.2		Type	Tp	[1..1]	+		Identification type.	Tipo da identificação.	
4.1.1.2.1		Proprietary	Prtry	[1..1]	Max35Text	string maxLength = 35 minLength = 1	Unique and unambiguous identification source using a proprietary identification scheme. Valid Values: 8. (Security source).	Identificação única e inequívoca usando um esquema de identificação proprietária. Valores válidos 8. (Security source).	
4.1.2		PlaceOfListing	PlcOfListg	[1..1]	+		Market on which the security is listed.	Mercado em que o instrumento está listado.	



INDEX	OR	Message Item	Tag	Mult.	Data Type	Data Type Details	Description	Descrição	Regra
4.1.2.1		MarketIdentifier Code	MktldrCd	[1..1]	MICIdentifier	string pattern = [A-Z0-9]{4,4}	Market Identifier Code. Identification of the exchange as stipulated in the ISO 10383 standard "Codes for exchanges and market identifications". This tag is optional and if no Securities Exchange is provided - it is assumed to be a B3 instrument. Default Value = "BVMF" (SecurityExchange)	Código identificador da bolsa em que o instrumento está listado. Identificação do mercado financeiro, conforme estipulado na norma ISO 10383 . Default = "BVMF".	
4.2		TradeRegistrationOrigin	TradRegnOrgn	[1..1]	Max50Text	stringminLength = 1 maxLength = 50	Indicates trade session origin.E.g, DMA1, DMA3, REPS, COL00, COL01, CME, etc.	Indica a sessão de origem da negociação. Exemplos: DMA1, DMA3, REPS, COL00, COL01, CME, etc.	
4.3		TradeDate	TradDt	[1..1]	ISODate	date	Provides the date and time of trade transaction.	Fornece data e hora do pregão.	
4.4		SecurityLendingContractType	SctyLndgCtrctTp	[1..1]	ExternalSecurityLendingContractTypeCode	int	SecurityLendingContractType This field requires an external code list. Those codes and values have been made external spreadsheet files to allow a flexible maintenance according to the updates requirements from B3. In this case the external is ExternalSecurityLendingContractTypeCode in the file ExternalCodeLists_BVMF.xls.	Tipo de contrato para títulos de empréstimo Este campo requer uma lista de código externo. Esses códigos e valores foram feitos em planilhas externas para permitir a manutenção flexível de acordo com os requisitos de atualizações da B3. Neste caso, o externo é ExternalSecurityLendingContractTypeCode no arquivo ExternalCodeLists_BVMF.xls.	
4.5		OfferingNumber	OfferngNb	[1..1]	Number	int fractionDigits = 0 totalDigits = 18	It indicates the original offering code.	Código da oferta.	
4.6		SecuritiesFinancingTradeIdentification	SctiesFinngTradId	[1..1]	Max35Text	string maxLength = 35 minLength = 1	Contract number	Identificação do contrato de aluguel de ativos.	
4.7		SecuritiesFinancingTradePreviousIdentification	SctiesFinngTradPrvsId	[0..1]	Max35Text	string maxLength = 35 minLength = 1	Previous Contract Number	Número do contrato anterior.	



INDEX	OR	Message Item	Tag	Mult.	Data Type	Data Type Details	Description	Descrição	Regra
4.8		SideLenderBorrower	SdLndrBrrwr	[1..1]	ExternalSideLenderBorrowerCode	int	Side lender or borrower of offer. This field requires a list of external code. These codes and values were made in external spreadsheets to enable flexible maintenance in accordance with the requirements of the B3 updates. In this case the external file is in ExternalSideLenderBorrowerCodeExternalCodeLists_BVMF.xls.	Lado tomador ou doador da oferta. Este campo requer uma lista de código externo. Esses códigos e valores foram feitos em planilhas externas para permitir a manutenção de acordo com os requisitos de atualizações da B3. Neste caso, o externo é ExternalSideLenderBorrowerCode no arquivo ExternalCodeLists_BVMF.xls.	
4.9		UnderlyingFinancialInstrumentIdentification	UndrlygFinInstrmId	[1..1]	+		Provides details about the security identification.	Fornecer detalhes da identificação do instrumento (subjacente).	
4.9.1		OtherIdentification	OthrlId	[1..1]	+		Identification of a security by proprietary or domestic identification scheme.	Identificação proprietária de um instrumento.	
4.9.1.1		Identification	Id	[1..1]	Max35Text	string maxLength = 35 minLength = 1	Unique numeric code used to identify the instrument in the B3 trading environment.	Código numérico único usado para identificar o instrumento dentro do ambiente de negociação B3.	
4.9.1.2		Type	Tp	[1..1]	+		Identification type.	Tipo da identificação.	
4.9.1.2.1		Proprietary	Prtry	[1..1]	Max35Text	string maxLength = 35 minLength = 1	Unique and unambiguous identification source using a proprietary identification scheme. Valid Values: 8. (Security source).	Identificação única e inequívoca usando um esquema de identificação proprietária. Valores válidos 8. (Security source).	
4.9.2		PlaceOfListing	PlcOfListg	[1..1]	+		Market on which the security is listed.	Mercado em que o instrumento está listado.	



Definição – Catálogo de Mensagens

Data: 01/07/2024

Empréstimo e Compromissada

INDEX	OR	Message Item	Tag	Mult.	Data Type	Data Type Details	Description	Descrição	Regra
4.9.2.1		MarketIdentifier Code	MktldrCd	[1..1]	MICIdentifier	string pattern = [A-Z0-9]{4,4}	Market Identifier Code. Identification of the exchange as stipulated in the ISO 10383 standard "Codes for exchanges and market identifications". This tag is optional and if no Securities Exchange is provided - it is assumed to be a B3 instrument. Default Value = "BVMF" (SecurityExchange)	Código identificador da bolsa em que o instrumento está listado. Identificação do mercado financeiro, conforme estipulado na norma ISO 10383 . Default = "BVMF".	
4.10		UnderlyingSecurityIdentification	UndrlygSctyld	[1..1]	+		This block contains the underlying ticker symbol.	Este bloco contém informações do código de negociação(subjacente).	



INDEX	OR	Message Item	Tag	Mult.	Data Type	Data Type Details	Description	Descrição	Regra
4.10.1		ISIN	ISIN	[1..1]	ISINIdentifier	string pattern = [A-Z0-9]{12,12}	International Securities Identification Number (ISIN). A numbering system designed by the United Nation's International Organisation for Standardisation (ISO). The ISIN is composed of a 2-character prefix representing the country of issue, followed by the national security number (if one exists), and a check digit. Each country has a national numbering agency that assigns ISIN numbers for securities in that country.	INTERNATIONAL SECURITIES IDENTIFICATION NUMBER – É uma padronização internacional na codificação de títulos financeiros, atribuindo a cada ativo um código único de identificação. O código para os títulos e valores mobiliários brasileiros apresenta a estrutura BR AAAA BBB CC 7, onde: a) os dois primeiros caracteres (BR) identificam o código do BRASIL; b) os quatro caracteres (AAAA) são alfanuméricos e identificam o emissor; c) os três caracteres (BBB) são alfanuméricos e identificam o tipo de ativo, podendo ter sequência automática na segunda posição (sequência 1) e na terceira posição (sequência 2) ou não ter qualquer sequência; d) os dois caracteres (CC) são alfanuméricos e identificam a espécie, quando se tratar de ações, ou representam uma sequência automática, para identificar cada emissão de título e valor mobiliário, quando se tratar de outras categorias; e e) o último caractere (7) é o dígito de controle.	
4.10.2		TickerSymbol	TckrSym b	[1..1]	TickerIdentifier	string maxLength = 35 minLength = 1	Ticker that identifies a stock traded on a stock exchange. The Ticker Symbol is a short and convenient way of identifying a stock.	Letras que identificam uma ação negociada em bolsa de valores. O código de negociação composto pelas letras é uma forma curta e conveniente de identificar uma ação. Ex:BVMF3	



INDEX	OR	Message Item	Tag	Mult.	Data Type	Data Type Details	Description	Descrição	Regra
4.11		UnderlyingFinancialInstrumentAttributes	UndrlyFinInstrmAttrbts	[1..1]	+		Elements characterising a financial instrument.	Elementos característicos de um instrumento financeiro (subjacente).	
4.11.1		DistributionIdentification	Dstrbtnd	[0..1]	int	int	Distribution code of the paper corresponding to the active state of law.	Número de distribuição do papel.	R10
4.11.2		CurrentFactor	CurFctr	[0..1]	BaseOneRate	decimal fractionDigits = 10 totalDigits = 11	Rate expressed as a decimal between 0 and 1 defining the outstanding principal of the financial instrument (for factored securities).	Fator de cotação do instrumento.	R10
4.11.3		MaturityDate	MtrtyDt	[0..1]	ISODate	date	Bond maturity date.	Vencimento do título.	
4.11.4		SelicCode	SelicCd	[0..1]	Max6Text	string minLength = 1 maxLength = 6	Code that identifies the title in SELIC (Special System of Clearance and Custody). The SELIC is the central depository of securities issued by the Treasury and the Central Bank of Brazil and under that condition, processes the issue, redemption, payment of interest and custody of securities.	Código que identifica o título no SELIC (Sistema Especial de Liquidação e Custódia). O SELIC é o depositário central dos títulos emitidos pelo Tesouro e do Banco Central do Brasil e nessa condição, processa a emissão, resgate, pagamento de juros e custódia de títulos.	
4.12		UnderlyingInstrumentInformation	UndrlyInstrmInf	[1..1]	+		Provides Instrument Information	Informações de instrumento (subjacente).	
4.12.1		ReferencePrice	RefPric	[1..1]	B3ActiveCurrencyAndAmount13_6_SimpleType	decimal fractionDigits = 6 minInclusive = 0 totalDigits = 19	Provides the last price of paper traded on the exchange.	Fornece o último preço do papel negociado na bolsa.	R14
4.13		ExpiryDate	XpryDt	[1..1]	ISODate	date	Expiration date of the contract.	Data de vencimento do contrato.	
4.14		MinimumDateForCallBack	MinDtForCallBck	[1..1]	ISODate	date	This is the minimum date at which the borrower is not allowed to give back the securities. Additionally this date represents the minimum date when the lender can ask for early settlement and for both sides (lender/borrower) make a renewal request.	Esta é a data mínima (carência) em que o participante tomador é obrigado a permanecer com o contrato de empréstimo de título aluguel de ativos. A data de carência também é a data mínima para o doador pedir liquidação antecipada e para ambos os lados solicitarem uma renovação.	



INDEX	OR	Message Item	Tag	Mult.	Data Type	Data Type Details	Description	Descrição	Regra
4.15		SubAccount	SubAcct	[1..1]	Max5Text	string maxLength = 5 minLength = 1	Sub account identification.	Identificação da carteira na depositária	
4.16		InitialQuantity	InitQty	[1..1]	DecimalNumber	decimal fractionDigits = 17 totalDigits = 18	Initial quantity of the contract.	Quantidade inicial do contrato.	
4.17		RenewalQuantity	RenwQty	[1..1]	DecimalNumber	decimal fractionDigits = 17 totalDigits = 18	Quantity contract renewal.	Quantidade renovada do contrato.	
4.18		RequestedRenewalQuantity	ReqdRenwQty	[1..1]	DecimalNumber	decimal fractionDigits = 17 totalDigits = 18	Requested renewal quantity.	Quantidade em renovação do contrato.	
4.19		SettledQuantity	SttldQty	[1..1]	RestrictedFINDecimalNumber	decimal fractionDigits = 14 totalDigits = 14	Total quantity of securities that were settled.	Quantidade total de títulos liquidados.	
4.20		RequestedSettledQuantity	ReqdSttldQty	[1..1]	int	int	Provides requested settled quantity.	Quantidade com liquidação antecipada solicitada.	
4.21		CurrentQuantity	CurQty	[1..1]	DecimalNumber	decimal fractionDigits = 17 totalDigits = 18	Current quantity of the contract.	Quantidade atual do contrato.	
4.22		PaymentType	PmtTp	[1..1]	ExternalPaymentTypeCode	int	Settlement Type. This field requires a list of external code. These codes and values were made in external spreadsheets to enable flexible maintenance in accordance with the requirements of the B3 updates. In this case the external file is in ExternalPaymentTypeCode ExternalCodeLists_BVMF.xls.	Tipo de liquidação. Este campo requer uma lista de código externo. Esses códigos e valores foram feitos em planilhas externas para permitir a manutenção de acordo com os requisitos de atualizações da B3. Neste caso, o externo é ExternalPaymentTypeCode no arquivo ExternalCodeLists_BVMF.xls.	
4.23		EarlyClosingIndicator	EarlyClsglnd	[1..1]	YesNoIndicator	boolean	It indicates whether the contract can or can not be settled before the expiry date.	Indica se o contrato pode ou não ser liquidado antecipadamente pelo doador.	
4.24		TenderOfferEarlySettlementIndicator	TndrOfferEarlySttlmInd	[1..1]	YesNoIndicator	boolean	Indicator of early settlement in the case of Tender Offer.	Indicador de liquidação antecipada em caso de OPA.	



INDEX	OR	Message Item	Tag	Mult.	Data Type	Data Type Details	Description	Descrição	Regra
4.25		RepoInformation	RepoInf	[0..1]	+		Provides information about Repo.	Fornecer informações sobre compromissada de TPF.	
4.25.1		BorrowerEarlySettlementIndicator	BrrwrEarlySttlmInd	[1..1]	YesNoIndicator	boolean	Indicator of early settlement permission by the buyer.	Indicador de permissão de liquidação antecipada pelo comprador.	
4.26		LenderRate	LndrRate	[0..1]	+		LenderRate	Taxa do doador da oferta.	R2, R11
4.26.1		Rate	Rate	[1..1]	Percentage Rate	decimal fractionDigits = 10 totalDigits = 11	Value is expressed as a rate. Rate expressed as a percentage, that is, in hundredths, for example, 0.7 is 7/10 of a percent, and 7.0 is 7%.	Valor expresso como uma taxa. Taxa expressa em porcentagem, ou seja, em centésimos, por exemplo, 0.7 é 7/10 de um por cento e 7.0 é 7%.	
4.27		LenderBrokerCommission	LndrBrkrComssn	[0..1]	+		Lender offer commission.	Comissão do participante doador da oferta.	R3
4.27.1		Rate	Rate	[1..1]	Percentage Rate	decimal fractionDigits = 10 totalDigits = 11	Value is expressed as a rate. Rate expressed as a percentage, that is, in hundredths, for example, 0.7 is 7/10 of a percent, and 7.0 is 7%.	Valor expresso como uma taxa. Taxa expressa em porcentagem, ou seja, em centésimos, por exemplo, 0.7 é 7/10 de um por cento e 7.0 é 7%.	
4.28		BorrowerRate	BrrwrRate	[0..1]	+		Borrower offer rate, composed by the sum of the lender's rate and commission.	Taxa do tomador da oferta, composta pela soma da taxa e comissão do doador.	R4, R11
4.28.1		Rate	Rate	[1..1]	Percentage Rate	decimal fractionDigits = 10 totalDigits = 11	Value is expressed as a rate. Rate expressed as a percentage, that is, in hundredths, for example, 0.7 is 7/10 of a percent, and 7.0 is 7%.	Valor expresso como uma taxa. Taxa expressa em porcentagem, ou seja, em centésimos, por exemplo, 0.7 é 7/10 de um por cento e 7.0 é 7%.	
4.29		BorrowerBrokerCommission	BrrwrBrkrComssn	[0..1]	+		Borrower offer commission.	Comissão do participante tomador da oferta.	R5
4.29.1		Rate	Rate	[1..1]	Percentage Rate	decimal fractionDigits = 10 totalDigits = 11	Value is expressed as a rate. Rate expressed as a percentage, that is, in hundredths, for example, 0.7 is 7/10 of a percent, and 7.0 is 7%.	Valor expresso como uma taxa. Taxa expressa em porcentagem, ou seja, em centésimos, por exemplo, 0.7 é 7/10 de um por cento e 7.0 é 7%.	



INDEX	OR	Message Item	Tag	Mult.	Data Type	Data Type Details	Description	Descrição	Regra
4.30		BorrowerFinalRate	BrrwrFnlRate	[0..1]	+		Final Rate = Lender rate + lender broker commission + borrower broker commission.	Taxa final = Taxa do doador+ Comissão do doador + Comissão do tomador.	R6, R11
4.30.1		Rate	Rate	[1..1]	Percentage Rate	decimal fractionDigits = 10 totalDigits = 11	Value is expressed as a rate. Rate expressed as a percentage, that is, in hundredths, for example, 0.7 is 7/10 of a percent, and 7.0 is 7%.	Valor expresso como uma taxa. Taxa expressa em porcentagem, ou seja, em centésimos, por exemplo, 0.7 é 7/10 de um por cento e 7.0 é 7%.	
4.31		IndexPercentage	IdxPctg	[0..1]	RestrictedB VMFActiveAnd4Decimal Quantity	decimal fractionDigits = 4 totalDigits = 12	Percentage of correction index. Rate expressed as a percentage, that is, in hundredths, for example, 0.7 is 7/10 of a percent, and 7.0 is 7%.	Percentual do índice de correção. Taxa expressa em porcentagem, ou seja, em centésimos, por exemplo, 0.7 é 7/10 de um por cento e 7.0 é 7%.	R12
4.32		IndexFinancialInstrumentIdentification	IdxFinInstrmId	[0..1]	+		Provides the Index Instrument of the financial leg of a repo contract.	Fornece o instrumento de indexação da perna financeira de um contrato de empréstimo compromissado.	R12
4.32.1		OtherIdentification	OthrlId	[1..1]	+		Identification of a security by proprietary or domestic identification scheme.	Identificação proprietária de um instrumento.	
4.32.1.1		Identification	Id	[1..1]	Max35Text	string maxLength = 35 minLength = 1	Unique numeric code used to identify the instrument in the B3 trading environment.	Código numérico único usado para identificar o instrumento dentro do ambiente de negociação B3.	
4.32.1.2		Type	Tp	[1..1]	+		Identification type.	Tipo da identificação.	
4.32.1.2.1		Proprietary	Prtry	[1..1]	Max35Text	stringmaxLength = 35minLength = 1	Unique and unambiguous identification source using a proprietary identification scheme. Valid Values: 8. (Security source).	Identificação única e inequívoca usando um esquema de identificação proprietária. Valores válidos 8. (Security source).	
4.32.2		PlaceOfListing	PlcOfListg	[1..1]	+		Market on which the security is listed.	Mercado em que o instrumento está listado.	



INDEX	OR	Message Item	Tag	Mult.	Data Type	Data Type Details	Description	Descrição	Regra
4.32.2.1		MarketIdentifier Code	MktldrCd	[1..1]	MICIdentifier	string pattern = [A-Z0-9]{4,4}	Market Identifier Code. Identification of the exchange as stipulated in the ISO 10383 standard "Codes for exchanges and market identifications". This tag is optional and if no Securities Exchange is provided - it is assumed to be a B3 instrument. Default Value = "BVMF" (SecurityExchange)	Código identificador da bolsa em que o instrumento está listado. Identificação do mercado financeiro, conforme estipulado na norma ISO 10383 . Default = "BVMF".	
4.33		ExecutionParticipantInformation	ExctnPctptInf	[1..1]	+		Provides details about the party execution information.	Fornece informações sobre a identificação do participante executor.	
4.33.1		PartyIdentification	PtyId	[1..1]	+		Provides details about the party identification.	Fornece detalhes de identificação do participante.	
4.33.1.1		ProprietaryIdentification	PrtryId	[1..1]	+		Unique and unambiguous identifier, as assigned to a financial institution using a proprietary identification scheme.	Identificação única atribuída a uma instituição usando um schema de identificação proprietária.	
4.33.1.1.1		Identification	Id	[1..1]	Max35Text	string maxLength = 35 minLength = 1	Unique and unambiguous identifier, as assigned to a financial institution using a proprietary identification scheme. This field requires an external code list. Those codes and values have been made external spreadsheet files to allow a flexible maintenance according to the updates requirements from B3. In this case the external identification is ExternalRole in the file ExternalCodeLists_BVMF.xls. The identification of the party must be informed in the standard below: Role+PartyIdentification e.g 3-123456, where 3 means TP (Trading Participant).	Identificação única como é conhecida uma instituição usando um schema de identificação proprietária. Este campo requer uma lista de código externo. Esses códigos e valores foram feitos em planilhas externas para permitir a manutenção de acordo com os requisitos de atualizações da B3. Neste caso, o externo é ExternalRole no arquivo ExternalCodeLists_BVMF.xls. A identificação do participante precisa ser informada no padrão abaixo: Categoria+Identificação do Participante ex: 3-123456, onde 3 significa PNP (Participante de Negociação Pleno).	



INDEX	OR	Message Item	Tag	Mult.	Data Type	Data Type Details	Description	Descrição	Regra
4.33.1.1.2		Issuer	Issr	[1..1]	Max35Text	string maxLength = 35 minLength = 1	Entity that assigns the identification.e.g BM&FBOVESPA. This field should be filled with default value = 40.	Entidade que emitiu a identificação. Ex: BM&FBOVESPA . Este campo deve ser preenchido com o valor default = 40.	
4.33.1.1.3		SchemeName	SchmeNm	[1..1]	Max35Text	string maxLength = 35 minLength = 1	Identification type code. E.g. CÓDIGO PARTICIPANTE BM&FBOVESPA. This field should be filled with default value = 39.	Código do tipo de documento. Ex: CÓDIGO PARTICIPANTE BM&FBOVESPA. Este campo deve ser preenchido com o valor default = 39.	
4.33.2		AccountIdentification	AcctId	[1..1]	+		Provides account identification.	Fornece dados de identificação da conta.	
4.33.2.1		Proprietary	Prtry	[1..1]	+		Unique identifier for an account. It is assigned by the account servicer using a proprietary identification scheme.	Identificador único para uma conta, usando um schema de identificação proprietária.	
4.33.2.1.1		Identification	Id	[1..1]	Max35Text	stringmaxLength = 35minLength = 1	Number account identification. Unique identification for the account investors. e.g 115 = Account Number	Número de identificação da conta. Identificação única para a conta do investidor. Ex: 115 = Número da Conta	
4.34		CounterPartyIdentification	CntrPtyId	[0..1]	+		Provides details about the counterparty identification.	Fornece detalhes de identificação da contraparte.	R1
4.34.1		ProprietaryIdentification	PrtryId	[1..1]	+		Unique and unambiguous identifier, as assigned to a financial institution using a proprietary identification scheme.	Identificação única atribuída a uma instituição usando um schema de identificação proprietária.	



INDEX	OR	Message Item	Tag	Mult.	Data Type	Data Type Details	Description	Descrição	Regra
4.34.1.1		Identification	Id	[1..1]	Max35Text	string maxLength = 35 minLength = 1	Unique and unambiguous identifier, as assigned to a financial institution using a proprietary identification scheme. This field requires an external code list. Those codes and values have been made external spreadsheet files to allow a flexible maintenance according to the updates requirements from B3. In this case the external identification is ExternalRole in the file ExternalCodeLists_BVMF.xls. The identification of the party must be informed in the standard below: Role+PartyIdentification e.g 3-123456, where 3 means TP (Trading Participant).	Identificação única como é conhecida uma instituição usando um schema de identificação proprietária. Este campo requer uma lista de código externo. Esses códigos e valores foram feitos em planilhas externas para permitir a manutenção de acordo com os requisitos de atualizações da B3. Neste caso, o externo é ExternalRole no arquivo ExternalCodeLists_BVMF.xls. A identificação do participante precisa ser informada no padrão abaixo: Categoria+Identificação do Participante. Exemplo: 3-123456, onde 3 significa PNP (Participante de Negociação Pleno).	
4.34.1.2		Issuer	Issr	[1..1]	Max35Text	string maxLength = 35 minLength = 1	Entity that assigns the identification.e.g BM&FBOVESPA. This field should be filled with default value = 40	Entidade que emitiu a identificação. Exemplo: BM&FBOVESPA . Este campo deve ser preenchido com o valor default = 40.	
4.34.1.3		SchemeName	SchmeNm	[1..1]	Max35Text	string maxLength = 35 minLength = 1	Identification type code. E.g. CÓDIGO PARTICIPANTE BM&FBOVESPA This field should be filled with default value = 39.	Código do tipo de documento. Exemplo: CÓDIGO PARTICIPANTE BM&FBOVESPA. Este campo deve ser preenchido com o valor default = 39.	
4.35		AnonymityIndicator	AnmtlyInd	[1..1]	YesNoIndicator	boolean	Anonymous contract indicator.	Indicador de contrato anônimo.	
4.36		NetResultIdentification	NetRsltId	[0..1]	Max35Text	string maxLength = 35 minLength = 1	Unique Identifier for the Net Result.	Identidade única do resultado líquido.	



INDEX	OR	Message Item	Tag	Mult.	Data Type	Data Type Details	Description	Descrição	Regra
4.37		ContractUpdate Type	CtrctUpd Tp	[0..1]	ExternalContractUpdateTypeCode	int	Indicates the contract's update type. This field requires a list of external code. These codes and values were made in external spreadsheets to enable flexible maintenance in accordance with the requirements of the B3 updates. In this case the external file is in ExternalContractUpdateTypeCode ExternalCodeLists_BVMF.xls.	Tipo de atualização de contrato. Este campo requer uma lista de código externo. Esses códigos e valores foram feitos em planilhas externas para permitir a manutenção de acordo com os requisitos de atualizações da B3. Neste caso, o externo é ExternalContractUpdateTypeCode no arquivo ExternalCodeLists_BVMF.xls	
4.38		ContractIdentification	CtrctId	[0..1]	+		Unique transaction ID generated by the BM&FBOVESPA to modification contract, renewal contract or early settlement contract.	Identificação única da transação, gerada pela BM&FBOVESPA para a alteração do contrato, renovação do contrato ou liquidação antecipada do contrato.	
4.38.1		AccountServicerTransactionIdentification	AcctSvcr TxId	[1..1]	Max35Text	string maxLength = 35 minLength = 1	Unambiguous identification of the transaction.	Identificação inequívoca da transação	
4.39		EletronicTradesInformation	EltrcTrdsInf	[0..1]	+		Provides information about eletronic trades.	Fornece informações sobre negociação eletrônica.	R13
4.39.1		BuySideIndicator	BuySdInd	[1..1]	YesNoIndicator	boolean	Indicates whether the original contract was generated from an automated session.	Indica se o contrato original foi gerado oriundo de sessão automatizada.	
4.39.2		OfferingCertificateIndicator	OfferngCertInd	[1..1]	YesNoIndicator	boolean	Indicates whether the offer is of the certified type.	Indica se a oferta doadora é do tipo certificada.	R8
4.40		OriginalContract Type	OrgnlCtrctTp	[0..1]	ExternalSecurityLendingContractTypeCode	int	Original Contract Type. This field requires an external code list. Those codes and values have been made external spreadsheet files to allow a flexible maintenance according to the updates requirements from BM&FBOVESPA. In this case the external is ExternalSecurityLendingContractTypeCode in the file ExternalCodeLists_BVMF.xls.	Tipo do contrato original. Este campo requer uma lista de código externo. Esses códigos e valores foram feitos em planilhas externas para permitir a manutenção flexível de acordo com os requisitos de atualizações da BM&FBOVESPA. Neste caso o externo é ExternalSecurityLendingContractTypeCode no arquivo ExternalCodeLists_BVMF.xls.	R9



INDEX	OR	Message Item	Tag	Mult.	Data Type	Data Type Details	Description	Descrição	Regra
4.41		RequestDate	ReqDt	[0..1]	ISODate	date	Date of the renewal, early settlement, change request.	Data da solicitação da renovação de contrato, liquidação antecipada ou alteração de contrato.	
4.42		CoveredQuantity	CvrdQty	[0..1]	RestrictedFINDecimalNumber	decimal fractionDigits = 14 totalDigits = 14	Provides the covered quantity.	Informa a quantidade coberta.	
4.43		UncoveredQuantity	UcvrdQty	[0..1]	RestrictedFINDecimalNumber	decimal fractionDigits = 14 totalDigits = 14	Provides the uncovered quantity.	Informa a quantidade descoberta.	
4.44		PositionCoveredTrade	PosCvrdTrad	[0..1]	DecimalNumber	decimal fractionDigits = 17 totalDigits = 18	Position covered by trade.	Posição coberta com negócios.	
4.45		LastDeliveryDate	LastDlvryDt	[0..1]	ISODate	date	Deadline for delivery of assets.	Data limite para entrega dos ativos.	R15
4.46		BrokerDealerIdentification	BrkrDealrld	[0..1]	Max35Text	string maxLength = 35 minLength = 1	Identifies the Broker Dealer code generated by the RTC.	Identifica o código da intermediação gerado pelo RTC.	R16



INDEX	OR	Message Item	Tag	Mult.	Data Type	Data Type Details	Description	Descrição	Regra
4.47		Market	Mkt	[0..1]	ExternalMarketCode	int	<p>A Market represents the Second level of market classification in the post trade process. Example:</p> <ul style="list-style-type: none">1 - Spot Market2 - Futures Market3 - Options on Spot4 - Options on Futures5 - Forward10 - Cash12 - Options exercise (call)13 - Options exercise (put)17 - Auction20 - Odd Lot30 - Equity Forward70 - Equity Call80 - Equity Put <p>This field requires an external code list. These codes and values were made in external spreadsheets to enable flexible maintenance in accordance with the requirements of the BM&FBOVESPA updates. In this case the external is ExternalMarketCode</p>	<p>Representa o segundo nível da classificação de mercado no processo de pós-negociação. Exemplo:</p> <ul style="list-style-type: none">1 - MERCADO DISPONÍVEL2 - MERCADO FUTURO3 - OPÇÕES SOBRE DISPONÍVEL4 - OPÇÕES SOBRE FUTURO5 - MERCADO TERMO10 - Vista12 - Exercício de opções de compra13 - Exercício de opções de venda17 - Leilão20 - Fracionário30 - Termo70 - OPC80 - OPV <p>Este campo requer uma lista de código externo. Esses códigos e os valores foram criados em uma planilha externa para permitir uma manutenção flexível de acordo com os requisitos de atualizações da B3. Neste caso, o externo é ExternalMarketCode no arquivo ExternalCodeLists_BVMF.xls.</p>	



bvmf.144.01 - OfferNotificationDetails

Escopo

A mensagem OfferNotificationDetails <bvmf.144.01> é enviada pela B3 ao Participante Doador ou Tomador com notificação de detalhes de oferta inserida.

Regras

R1: A exibição deste campo está condicionada a atuação como Doador.

R2: A exibição deste campo está condicionada a atuação como Tomador.

R3: Preenchimento deste campo será obrigatório, se for fechamento do tipo tomador ou direto através de uma oferta doadora certificada.

R4: Para módulo D+0, TPF e ETF de Renda Fixa este indicador poderá ser SIM ou NÃO.

R5: Para módulos D+0 e D+1, preenchimento obrigatório deverá ser (SIM). Para Registro e TPF poderá ser SIM ou NÃO.

R6: Somente visualizado pelo participante doador executor se não houver participante doador carrying.

R7: Somente visualizado pelo participante tomador executor se não houver participante tomador carrying.

R8: Este campo deverá ser preenchido apenas na modalidade de negociação eletrônica D+0 e D+1.

R9: Somente visualizado em caso de oferta vinculada a negócio (contraoferta).

R10: Para TPF e ETF de Renda Fixa, este campo deverá ser preenchido sempre como 'Sim'.

R11: Para TPF e ETF de Renda Fixa, este campo deverá ser preenchido sempre igual a 'Bruto'.

R12: Para empréstimo de ativos e ETF de Renda Fixa, o campo 9.14 - OfferRate é de preenchimento obrigatório.

R13: Para TPF e ETF de Renda Fixa o preenchimento deste campo sempre deverá ser "Não".

R14: Este bloco é aplicável somente para compromissada de TPF.

R15: Este campo deverá ser preenchido, somente se a opção 9.15 - IndexPercentage for informada.

R16: Para TPF e ETF de Renda Fixa o preenchimento deste bloco é obrigatório.

R17: Para Empréstimo de Ativos, o preenchimento deste campo é obrigatório.

R18: Este campo não deverá ser preenchido, quando CorrectionType for igual a 'Pré'. Quando o campo CorrectionType for igual a 'Pós', esse campo somente deve ser informado com "SELIC" ou "DI".

R19: Campo aplicável apenas para operações de TPF.

R20: Somente visualizado pelo lado doador. Somente informado no caso de vínculo de repasse e vínculo por conta e ordem na conta executora.

R21: Somente visualizado pelo lado tomador. Somente informado no caso de vínculo de repasse e vínculo por conta e ordem na conta executora.

R22: Para empréstimo de ETF de Renda Fixa poderá ser Sim ou Não.



R23: Para módulos D+0 e D+1, preenchimento obrigatório deverá ser (SIM). Para Registro poderá ser SIM ou NÃO.

R24: Para TPF e ETF de Renda Fixa, preenchimento obrigatório deverá ser NÃO.

Estrutura da Mensagem bvmf.144.01 - OfferNotificationDetails

INDEX	OR	Message Item	Tag	Mult.	Data Type	Data Type Details	Description	Descrição	Regra
1.0	{OR	LenderExecutionInformation	LndrExc tnInf	[1..1]	+		Provides details about the execution lender party identification and account.	Fornecer detalhes sobre a identificação do participante doador executor e conta.	
1.1		PartyIdentification	PtyId	[1..1]	+		Provides details about the party identification.	Fornecer detalhes de identificação do participante.	
1.1.1		ProprietaryIdentification	PrtryId	[1..1]	+		Unique and unambiguous identifier, as assigned to a financial institution using a proprietary identification scheme.	Identificação única atribuída a uma instituição usando um schema de identificação proprietária.	
1.1.1.1		Identification	Id	[1..1]	Max35Text	string maxLength = 35 minLength = 1	Unique and unambiguous identifier, as assigned to a financial institution using a proprietary identification scheme. This field requires an external code list. Those codes and values have been made external spreadsheet files to allow a flexible maintenance according to the updates requirements from B3. In this case the external identification is ExternalRole in the file ExternalCodeLists_BVMF.xls. The identification of the party must be informed in the standard below: Role+PartyIdentification e.g 3-123456, where 3 means TP (Trading Participant).	Identificação única como é conhecida uma instituição usando um schema de identificação proprietária. Este campo requer uma lista de código externo. Esses códigos e valores foram feitos em planilhas externas para permitir a manutenção de acordo com os requisitos de atualizações da B3. Neste caso, o externo é ExternalRole no arquivo ExternalCodeLists_BVMF.xls. A identificação do participante precisa ser informada no padrão abaixo: Categoria+Identificação do Participante ex: 3-123456, onde 3 significa PNP (Participante de Negociação Pleno).	
1.1.1.2		Issuer	Issr	[1..1]	Max35Text	string maxLength = 35 minLength = 1	Entity that assigns the identification.e.g BM&FBOVESPA. This field should be filled with default value = 40.	Entidade que emitiu a identificação. Ex: BM&FBOVESPA . Este campo deve ser preenchido com o valor default = 40.	
1.1.1.3		SchemeName	SchmeN m	[1..1]	Max35Text	string maxLength = 35 minLength = 1	Identification type code. E.g. CÓDIGO PARTICIPANTE BM&FBOVESPA. This field should be filled with default value = 39.	Código do tipo de documento. Ex: CÓDIGO PARTICIPANTE BM&FBOVESPA. Este campo deve ser preenchido com o valor default = 39.	



INDEX	OR	Message Item	Tag	Mult.	Data Type	Data Type Details	Description	Descrição	Regra
1.2		AccountIdentification	AcctId	[1..1]	+		Provides account identification.	Fornece dados de identificação da conta.	
1.2.1		Proprietary	Prtry	[1..1]	+		Unique identifier for an account. It is assigned by the account servicer using a proprietary identification scheme.	Identificador único para uma conta, usando um schema de identificação proprietária.	
1.2.1.1		Identification	Id	[1..1]	Max35Text	string maxLength = 35 minLength = 1	Number account identification. Unique identification for the account investors. e.g 115 = Account Number	Número de identificação da conta. Identificação única para a conta do investidor. Ex: 115 = Número da Conta	
2.0	OR}	BorrowerExecutionInformation	BrrwrExctnInf	[1..1]	+		Provides details about the borrower execution party identification and account.	Fornece detalhes sobre a identificação do participante tomador executor e conta.	
2.1		PartyIdentification	PtyId	[1..1]	+		Provides details about the party identification.	Fornece detalhes de identificação do participante.	
2.1.1		ProprietaryIdentification	PrtryId	[1..1]	+		Unique and unambiguous identifier, as assigned to a financial institution using a proprietary identification scheme.	Identificação única atribuída a uma instituição usando um schema de identificação proprietária.	
2.1.1.1		Identification	Id	[1..1]	Max35Text	string maxLength = 35 minLength = 1	Unique and unambiguous identifier, as assigned to a financial institution using a proprietary identification scheme. This field requires an external code list. Those codes and values have been made external spreadsheet files to allow a flexible maintenance according to the updates requirements from B3. In this case the external identification is ExternalRole in the file ExternalCodeLists_BVMF.xls. The identification of the party must be informed in the standard below: Role+PartyIdentification e.g 3-123456, where 3 means TP (Trading Participant).	Identificação única como é conhecida uma instituição usando um schema de identificação proprietária. Este campo requer uma lista de código externo. Esses códigos e valores foram feitos em planilhas externas para permitir a manutenção de acordo com os requisitos de atualizações da B3. Neste caso, o externo é ExternalRole no arquivo ExternalCodeLists_BVMF.xls. A identificação do participante precisa ser informada no padrão abaixo: Categoria+Identificação do Participante ex: 3-123456, onde 3 significa PNP (Participante de Negociação Pleno).	



INDEX	OR	Message Item	Tag	Mult.	Data Type	Data Type Details	Description	Descrição	Regra
2.1.1.2		Issuer	Issr	[1..1]	Max35Text	string maxLength = 35 minLength = 1	Entity that assigns the identification.e.g BM&FBOVESPA. This field should be filled with default value = 40.	Entidade que emitiu a identificação. Ex: BM&FBOVESPA . Este campo deve ser preenchido com o valor default = 40.	
2.1.1.3		SchemeName	SchmeNm	[1..1]	Max35Text	string maxLength = 35 minLength = 1	Identification type code. E.g. CÓDIGO PARTICIPANTE BM&FBOVESPA. This field should be filled with default value = 39.	Código do tipo de documento. Ex: CÓDIGO PARTICIPANTE BM&FBOVESPA. Este campo deve ser preenchido com o valor default = 39.	
2.2		AccountIdentification	AcctId	[1..1]	+		Provides account identification.	Fornecer dados de identificação da conta.	
2.2.1		Proprietary	Prtry	[1..1]	+		Unique identifier for an account. It is assigned by the account servicer using a proprietary identification scheme.	Identificador único para uma conta, usando um schema de identificação proprietária.	
2.2.1.1		Identification	Id	[1..1]	Max35Text	string maxLength = 35 minLength = 1	Number account identification. Unique identification for the account investors. e.g 115 = Account Number	Número de identificação da conta. Identificação única para a conta do investidor. Ex: 115 = Número da Conta	
3.0		LenderCarrying Information	LndrCryglnf	[0..1]	+		Provides details about the lender carrying party information.	Fornecer informações sobre a identificação do participante doador carrying.	R1
3.1		PartyIdentification	PtyId	[1..1]	+		Provides details about the party identification.	Fornecer detalhes de identificação do participante.	
3.1.1		ProprietaryIdentification	PrtryId	[1..1]	+		Unique and unambiguous identifier, as assigned to a financial institution using a proprietary identification scheme.	Identificação única atribuída a uma instituição usando um schema de identificação proprietária.	
3.1.1.1		Identification	Id	[1..1]	Max35Text	string maxLength = 35 minLength = 1	Unique and unambiguous identifier, as assigned to a financial institution using a proprietary identification scheme. This field requires an external code list. Those codes and values have been made external spreadsheet files to allow a flexible maintenance according to the updates requirements from B3. In this case the external identification is ExternalRole in the file ExternalCodeLists_BVMF.xls. The identification of the party must be	Identificação única como é conhecida uma instituição usando um schema de identificação proprietária. Este campo requer uma lista de código externo. Esses códigos e valores foram feitos em planilhas externas para permitir a manutenção de acordo com os requisitos de atualizações da B3. Neste caso, o externo é ExternalRole no arquivo ExternalCodeLists_BVMF.xls.	



INDEX	OR	Message Item	Tag	Mult.	Data Type	Data Type Details	Description	Descrição	Regra
							informed in the standard below: Role+PartyIdentification e.g 3-123456, where 3 means TP (Trading Participant).	A identificação do participante precisa ser informada no padrão abaixo: Categoria+Identificação do Participante ex: 3-123456, onde 3 significa PNP (Participante de Negociação Pleno).	
3.1.1.2		Issuer	Issr	[1..1]	Max35Text	string maxLength = 35 minLength = 1	Entity that assigns the identification.e.g BM&FBOVESPA. This field should be filled with default value = 40.	Entidade que emitiu a identificação. Ex: BM&FBOVESPA . Este campo deve ser preenchido com o valor default = 40.	
3.1.1.3		SchemeName	SchmeNm	[1..1]	Max35Text	string maxLength = 35 minLength = 1	Identification type code. E.g. CÓDIGO PARTICIPANTE BM&FBOVESPA. This field should be filled with default value = 39.	Código do tipo de documento. Ex: CÓDIGO PARTICIPANTE BM&FBOVESPA. Este campo deve ser preenchido com o valor default = 39.	
3.2		AccountIdentification	AcctId	[1..1]	+		Provides account identification.	Fornecer dados de identificação da conta.	
3.2.1		Proprietary	Prtry	[1..1]	+		Unique identifier for an account. It is assigned by the account servicer using a proprietary identification scheme.	Identificador único para uma conta, usando um schema de identificação proprietária.	
3.2.1.1		Identification	Id	[1..1]	Max35Text	string maxLength = 35 minLength = 1	Number account identification. Unique identification for the account investors. e.g 115 = Account Number	Número de identificação da conta. Identificação única para a conta do investidor. Ex: 115 = Número da Conta	
4.0		BorrowerCarryingInformation	BrrwrCr yglnf	[0..1]	+		Provides details about the borrower carrying party identification and account.	Fornecer detalhes da identificação do participante tomador carrying e da conta.	R2
4.1		PartyIdentification	PtyId	[1..1]	+		Provides details about the party identification.	Fornecer detalhes de identificação do participante.	
4.1.1		ProprietaryIdentification	PrtryId	[1..1]	+		Unique and unambiguous identifier, as assigned to a financial institution using a proprietary identification scheme.	Identificação única atribuída a uma instituição usando um schema de identificação proprietária.	
4.1.1.1		Identification	Id	[1..1]	Max35Text	string maxLength = 35 minLength = 1	Unique and unambiguous identifier, as assigned to a financial institution using a proprietary identification scheme. This field requires an external code list. Those codes and values have been made external spreadsheet files to allow a flexible maintenance according to the	Identificação única como é conhecida uma instituição usando um schema de identificação proprietária. Este campo requer uma lista de código externo. Esses códigos e valores foram feitos em planilhas externas para permitir	



INDEX	OR	Message Item	Tag	Mult.	Data Type	Data Type Details	Description	Descrição	Regra
							updates requirements from B3. In this case the external identification is ExternalRole in the file ExternalCodeLists_BVMF.xls. The identification of the party must be informed in the standard below: Role+PartyIdentification e.g 3-123456, where 3 means TP (Trading Participant).	a manutenção de acordo com os requisitos de atualizações da B3. Neste caso, o externo é ExternalRole no arquivo ExternalCodeLists_BVMF.xls. A identificação do participante precisa ser informada no padrão abaixo: Categoria+Identificação do Participante ex: 3-123456, onde 3 significa PNP (Participante de Negociação Pleno).	
4.1.1.2		Issuer	Issr	[1..1]	Max35Text	string maxLength = 35 minLength = 1	Entity that assigns the identification.e.g BM&FBOVESPA. This field should be filled with default value = 40.	Entidade que emitiu a identificação. Ex: BM&FBOVESPA . Este campo deve ser preenchido com o valor default = 40.	
4.1.1.3		SchemeName	SchmeNm	[1..1]	Max35Text	string maxLength = 35 minLength = 1	Identification type code. E.g. CÓDIGO PARTICIPANTE BM&FBOVESPA. This field should be filled with default value = 39.	Código do tipo de documento. Ex: CÓDIGO PARTICIPANTE BM&FBOVESPA. Este campo deve ser preenchido com o valor default = 39.	
4.2		AccountIdentification	AcctId	[1..1]	+		Provides account identification.	Fornecer dados de identificação da conta.	
4.2.1		Proprietary	Prtry	[1..1]	+		Unique identifier for an account. It is assigned by the account servicer using a proprietary identification scheme.	Identificador único para uma conta, usando um schema de identificação proprietária.	
4.2.1.1		Identification	Id	[1..1]	Max35Text	string maxLength = 35 minLength = 1	Number account identification. Unique identification for the account investors. e.g 115 = Account Number	Número de identificação da conta. Identificação única para a conta do investidor. Ex: 115 = Número da Conta	
5.0		CustodianLenderInformation	CtdnLdrInf	[0..1]	+		Provides details about the custodian lender party identification and account.	Fornecer detalhes sobre a identificação do custodiante doador e conta.	R1, R6
5.1		PartyIdentification	PtyId	[1..1]	+		Provides details about the party identification.	Fornecer detalhes de identificação do participante.	
5.1.1		ProprietaryIdentification	PrtryId	[1..1]	+		Unique and unambiguous identifier, as assigned to a financial institution using a proprietary identification scheme.	Identificação única atribuída a uma instituição usando um schema de identificação proprietária.	



INDEX	OR	Message Item	Tag	Mult.	Data Type	Data Type Details	Description	Descrição	Regra
5.1.1.1		Identification	Id	[1..1]	Max35Text	string maxLength = 35 minLength = 1	Unique and unambiguous identifier, as assigned to a financial institution using a proprietary identification scheme. This field requires an external code list. Those codes and values have been made external spreadsheet files to allow a flexible maintenance according to the updates requirements from B3. In this case the external identification is ExternalRole in the file ExternalCodeLists_BVMF.xls. The identification of the party must be informed in the standard below: Role+PartyIdentification e.g 3-123456, where 3 means TP (Trading Participant).	Identificação única como é conhecida uma instituição usando um schema de identificação proprietária. Este campo requer uma lista de código externo. Esses códigos e valores foram feitos em planilhas externas para permitir a manutenção de acordo com os requisitos de atualizações da B3. Neste caso, o externo é ExternalRole no arquivo ExternalCodeLists_BVMF.xls. A identificação do participante precisa ser informada no padrão abaixo: Categoria+Identificação do Participante ex: 3-123456, onde 3 significa PNP (Participante de Negociação Pleno).	
5.1.1.2		Issuer	Issr	[1..1]	Max35Text	string maxLength = 35 minLength = 1	Entity that assigns the identification.e.g BM&FBOVESPA. This field should be filled with default value = 40.	Entidade que emitiu a identificação. Ex: BM&FBOVESPA . Este campo deve ser preenchido com o valor default = 40.	
5.1.1.3		SchemeName	SchmeNm	[1..1]	Max35Text	string maxLength = 35 minLength = 1	Identification type code. E.g CÓDIGO PARTICIPANTE BM&FBOVESPA. This field should be filled with default value = 39.	Código do tipo de documento. Ex: CÓDIGO PARTICIPANTE BM&FBOVESPA. Este campo deve ser preenchido com o valor default = 39.	
5.2		AccountIdentification	AcctId	[1..1]	+		Provides account identification.	Fornecer dados de identificação da conta.	
5.2.1		Proprietary	Prtry	[1..1]	+		Unique identifier for an account. It is assigned by the account servicer using a proprietary identification scheme.	Identificador único para uma conta, usando um schema de identificação proprietária.	
5.2.1.1		Identification	Id	[1..1]	Max35Text	string maxLength = 35 minLength = 1	Number account identification. Unique identification for the account investors. e.g 115 = Account Number	Número de identificação da conta. Identificação única para a conta do investidor. Ex: 115 = Número da Conta	
6.0		CustodianBorrowerInformation	CtdnBrrwrInf	[0..1]	+		Provides details about the custodian lender party identification and account.	Fornecer detalhes sobre a identificação do custodiante tomador e conta.	R2, R7



INDEX	OR	Message Item	Tag	Mult.	Data Type	Data Type Details	Description	Descrição	Regra
6.1		PartyIdentification	PtyId	[1..1]	+		Provides details about the party identification.	Fornecer detalhes de identificação do participante.	
6.1.1		ProprietaryIdentification	PrtryId	[1..1]	+		Unique and unambiguous identifier, as assigned to a financial institution using a proprietary identification scheme.	Identificação única atribuída a uma instituição usando um schema de identificação proprietária.	
6.1.1.1		Identification	Id	[1..1]	Max35Text	string maxLength = 35 minLength = 1	Unique and unambiguous identifier, as assigned to a financial institution using a proprietary identification scheme. This field requires an external code list. Those codes and values have been made external spreadsheet files to allow a flexible maintenance according to the updates requirements from B3. In this case the external identification is ExternalRole in the file ExternalCodeLists_BVMF.xls. The identification of the party must be informed in the standard below: Role+PartyIdentification e.g 3-123456, where 3 means TP (Trading Participant).	Identificação única como é conhecida uma instituição usando um schema de identificação proprietária. Este campo requer uma lista de código externo. Esses códigos e valores foram feitos em planilhas externas para permitir a manutenção de acordo com os requisitos de atualizações da B3. Neste caso, o externo é ExternalRole no arquivo ExternalCodeLists_BVMF.xls. A identificação do participante precisa ser informada no padrão abaixo: Categoria+Identificação do Participante ex: 3-123456, onde 3 significa PNP (Participante de Negociação Pleno).	
6.1.1.2		Issuer	Issr	[1..1]	Max35Text	string maxLength = 35 minLength = 1	Entity that assigns the identification.e.g BM&FBOVESPA. This field should be filled with default value = 40.	Entidade que emitiu a identificação. Ex: BM&FBOVESPA . Este campo deve ser preenchido com o valor default = 40.	
6.1.1.3		SchemeName	SchmeNm	[1..1]	Max35Text	string maxLength = 35 minLength = 1	Identification type code. E.g CÓDIGO PARTICIPANTE BM&FBOVESPA. This field should be filled with default value = 39.	Código do tipo de documento. Ex: CÓDIGO PARTICIPANTE BM&FBOVESPA. Este campo deve ser preenchido com o valor default = 39.	
6.2		AccountIdentification	AcctId	[1..1]	+		Provides account identification.	Fornecer dados de identificação da conta.	
6.2.1		Proprietary	Prtry	[1..1]	+		Unique identifier for an account. It is assigned by the account servicer using a proprietary identification scheme.	Identificador único para uma conta, usando um schema de identificação proprietária.	
6.2.1.1		Identification	Id	[1..1]	Max35Text	string maxLength = 35 minLength = 1	Number account identification. Unique identification for the account investors. e.g 115 = Account Number	Número de identificação da conta. Identificação única para a conta do investidor. Ex:	



INDEX	OR	Message Item	Tag	Mult.	Data Type	Data Type Details	Description	Descrição	Regra
								115 = Número da Conta	
7.0		LenderTradeParticipantIdentification	LndrTradePtcptld	[0..1]	+		Trade Lender Participant Code	Código do Participante de Negociação Doador.	R1, R20
7.1		Proprietary	Prtry	[1..1]	+		Unique and unambiguous identifier, as assigned to an organisation using a proprietary identification scheme.	Identificação única como é conhecida uma instituição usando um schema de identificação proprietária.	
7.1.1		Identification	Id	[1..1]	Max35Text	string maxLength = 35 minLength = 1	Trade Lender Participant Code Identification.	Identificação do Código do Participante de Negociação Doador.	
8.0		BorrowerTradeParticipantIdentification	BrrwrTradePtcptld	[0..1]	+		Trade Borrower Participant Code.	Código do Participante de Negociação Tomador.	R2, R21
8.1		Proprietary	Prtry	[1..1]	+		Unique and unambiguous identifier, as assigned to an organisation using a proprietary identification scheme.	Identificação única como é conhecida uma instituição usando um schema de identificação proprietária.	
8.1.1		Identification	Id	[1..1]	Max35Text	string maxLength = 35 minLength = 1	Trade Borrower Participant Code Identification.	Identificação do Código do Participante de Negociação Tomador.	
9.0		SecuritiesLendingIdentification	SciesLndgld	[1..1]	+		Offer details of the participant.	Detalhes da oferta do participante.	
9.1		FinancialInstrumentAttributes	FinInstrmAttrbts	[0..1]	+		Elements characterising a financial instrument.	Elementos que caracterizam um instrumento.	R16
9.1.1		Market	Mkt	[1..1]	ExternalMarketCode	int	Represents the Second level of market classification in the post trade process. Example: 1 - Spot 2 - Future 3 - Options on Spot 4 - Options on Future 5 - Forward 10 - Cash 12 - Options exercise (call) 13 - Options exercise (put) 17 - Auction 20 - Odd Lot 30 - Equity Forward 70 - Equity Call	Representa o segundo nível da classificação de mercado no processo de pós-negociação. Exemplo: 1 - MERCADO DISPONIVEL 2 - MERCADO FUTURO 3 - OPCOES SOBRE DISPONIVEL	



INDEX	OR	Message Item	Tag	Mult.	Data Type	Data Type Details	Description	Descrição	Regra
							80 - Equity Put This field requires an external code list. Those codes and values have been made external spreadsheet files to allow a maintenance according to the updates requirements from BVMF. In this case the external is ExternalMarketCode in the file ExternalCodeLists_BVMF.xls	4 - OPCOES SOBRE FUTURO 5 - MERCADO TERMO 10 - Vista 12 - Exercício de opções de compra 13 - Exercício de opções de venda 17 - Leilão 20 - Fracionário 30 - Termo 70 - OPC 80 - OPV Este campo requer uma lista de código externo. Esses códigos e os valores foram criados em uma planilha externa para permitir uma manutenção de acordo com os requisitos de atualizações da BVMF. Neste caso, o externo é ExternalMarketCode no arquivo ExternalCodeLists_BVMF.xls	
9.2		UnderlyingFinancialInstrumentIdentification	UndrlygFinInstrmId	[1..1]	+		Provides underlying financial instrument identification.	Informação de identificação do instrumento financeiro subjacente.	
9.2.1		OtherIdentification	OthrId	[1..1]	+		Identification of a security by proprietary or domestic identification scheme.	Identificação proprietária de um instrumento.	
9.2.1.1		Identification	Id	[1..1]	Max35Text	string maxLength = 35 minLength = 1	Unique numeric code used to identify the instrument in the B3 trading environment.	Código numérico único usado para identificar o instrumento dentro do ambiente de negociação B3.	
9.2.1.2		Type	Tp	[1..1]	+		Identification type.	Tipo da identificação.	
9.2.1.2.1		Proprietary	Prtry	[1..1]	Max35Text	string maxLength = 35 minLength = 1	Unique and unambiguous identification source using a proprietary identification	Identificação única e inequívoca usando um esquema de identificação	



INDEX	OR	Message Item	Tag	Mult.	Data Type	Data Type Details	Description	Descrição	Regra
							scheme. Valid Values: 8. (Security source).	proprietária. Valores válidos 8. (Security source).	
9.2.2		PlaceOfListing	PlcOfListg	[1..1]	+		Market on which the security is listed.	Mercado em que o instrumento está listado.	
9.2.2.1		MarketIdentifier Code	MktldrCd	[1..1]	MICIdentifier	string pattern = [A-Z0-9]{4,4}	Market Identifier Code. Identification of the exchange as stipulated in the ISO 10383 standard "Codes for exchanges and market identifications". This tag is optional and if no Securities Exchange is provided - it is assumed to be a B3 instrument. Default Value = "BVMF" (SecurityExchange)	Código identificador da bolsa em que o instrumento está listado. Identificação do mercado financeiro, conforme estipulado na norma ISO 10383 . Default = "BVMF".	
9.3		UnderlyingFinancialInstrument Attributes	Undrlyg FinInstrmAttrbts	[1..1]	+		Elements characterising a underlying financial instrument.	Característica do instrumento financeiro subjacente.	
9.3.1		ISIN	ISIN	[1..1]	ISINIdentifier	string pattern = [A-Z0-9]{12,12}	International Securities Identification Number (ISIN). A numbering system designed by the United Nation's International Organisation for Standardisation (ISO). The ISIN is composed of a 2-character prefix representing the country of issue, followed by the national security number (if one exists), and a check digit. Each country has a national numbering agency that assigns ISIN numbers for securities in that country.	INTERNATIONAL SECURITIES IDENTIFICATION NUMBER – É uma padronização internacional na codificação de títulos financeiros, atribuindo a cada ativo um código único de identificação. O código para os títulos e valores mobiliários brasileiros apresenta a estrutura BR AAAA BBB CC 7, onde: a) os dois primeiros caracteres (BR) identificam o código do BRASIL; b) os quatro caracteres (AAAA) são alfanuméricos e identificam o emissor; c) os três caracteres (BBB) são alfanuméricos e identificam o tipo de ativo, podendo ter sequência automática na segunda posição (sequência 1) e na terceira posição (sequência 2) ou não ter qualquer sequência; d) os dois caracteres (CC) são alfanuméricos e identificam a espécie,	



INDEX	OR	Message Item	Tag	Mult.	Data Type	Data Type Details	Description	Descrição	Regra
								quando se tratar de ações, ou representam uma sequência automática, para identificar cada emissão de título e valor mobiliário, quando se tratar de outras categorias; e e) o último caractere (7) é o dígito de controle.	
9.3.2		DistributionIdentification	Dstrbtnd	[0..1]	int	int	Distribution code of the instrument Code that identifies the asset version. The pair "ISIN" + "Distribution Identification" is required for instruments that have a depository, such as stocks and gold. There is no distribution for derivatives.	Código de distribuição do papel Este código identifica a versão do ativo. O par "ISIN" + "Código de Distribuição" é necessário para instrumentos que têm depositária, como ações e ouro. Não há distribuição de derivativos.	R17
9.4		SideLenderBorrower	SdLndrBrrwr	[1..1]	ExternalSideLenderBorrowerCode	int	Side lender or borrower of position. This field requires a list of external code. These codes and values were made in external spreadsheets to enable flexible maintenance in accordance with the requirements of the BM&FBOVESPA updates. In this case the external file is in ExternalSideLenderBorrowerCode ExternalCodeLists_BVMF.xls	Lado tomador ou doador da posição. Este campo requer uma lista de código externo. Esses códigos e valores foram feitos em planilhas externas para permitir a manutenção de acordo com os requisitos de atualizações da BM&FBOVESPA. Neste caso o externo é ExternalSideLenderBorrowerCode no arquivo ExternalCodeLists_BVMF.xls.	
9.5		OfferingNumber	OfferngNb	[1..1]	Number	int fractionDigits = 0 totalDigits = 18	It indicates the original offering code.	Código da oferta.	
9.6		OfferingCertificateIndicator	OfferngCertInd	[1..1]	YesNoIndicator	boolean	Offering certificate indicator.	Indicador de oferta certificada.	R1, R10
9.7		OfferingStatus	OfferngSts	[1..1]	ExternalOfferingStatusCode	int	Offering Status. This field requires a list of external code. These codes and values were made in	Situação da oferta. Este campo requer uma lista de código	



INDEX	OR	Message Item	Tag	Mult.	Data Type	Data Type Details	Description	Descrição	Regra
							external spreadsheets to enable flexible maintenance in accordance with the requirements of the BM&FBOVESPA updates. In this case the external file is ExternalOfferingStatusCode in ExternalCodeLists_BVMF.xls	externo. Esses códigos e valores foram feitos em planilhas externas para permitir a manutenção de acordo com os requisitos de atualizações da BM&FBOVESPA. Neste caso o externo é ExternalOfferingStatusCode no arquivo ExternalCodeLists_BVMF.xls.	
9.8		SecuritiesFinancingTradIdentification	SctiesFinngTradId	[0..1]	Max35Text	string maxLength = 35 minLength = 1	Contract number.	Identificação do negócio de empréstimo de ativos.	
9.9		ContractStatusCode	CtrctStsCd	[0..1]	Max10Text	string maxLength = 10 minLength = 1	The purpose of this field is to keep the participants updated on the status (Approval, Rejection and Pending Approval) of the transaction. This field requires an external code list. Those codes and values have been made external spreadsheet files to allow a flexible maintenance according to the updates requirements from B3. In this case the external identification is ExternalContractStatusCode in the file ExternalCodeLists_BVMF.xls.	O objetivo deste campo é manter os participantes atualizados sobre o status (aprovação, rejeição e aprovação pendente) da transação. Este campo requer uma lista de código externo. Esses códigos e valores foram feitos em planilhas externas para permitir a manutenção de acordo com os requisitos de atualizações da B3. Neste caso, o externo é ExternalContractStatusCode no arquivo ExternalCodeLists_BVMF.xls.	R9
9.10		PaymentType	PmtTp	[1..1]	ExternalPaymentTypeCode	int	Specifies how the transaction is to be settled. This field requires a list of external code. These codes and values were made in external spreadsheets to enable flexible maintenance in accordance with the requirements of the B3 updates. In this case the external file is in ExternalPaymentTypeCode ExternalCodeLists_BVMF.xls	Este atributo identifica a forma de liquidação do negócio. Este campo requer uma lista de código externo. Esses códigos e valores foram feitos em planilhas externas para permitir a manutenção de acordo com os requisitos de atualizações da B3. Neste caso o externo é ExternalPaymentTypeCode no arquivo ExternalCodeLists_BVMF.xls.	R11
9.11		DaysToSettlement	DaysToSttlm	[0..1]	Max4Text	string maxLength = 4 minLength = 1	Indicates number of days to settlement.	Prazo em dias para liquidação.	R8
9.12		InitialQuantity	InitlQty	[1..1]	DecimalNumber	decimal fractionDigits = 17 totalDigits = 18	Initial quantity.	Quantidade inicial do contrato.	



INDEX	OR	Message Item	Tag	Mult.	Data Type	Data Type Details	Description	Descrição	Regra
9.13		GrossAmount	GrssAmt	[0..1]	+		This block informs the gross trade amount.	Este bloco informa o volume negociado.	R14
9.13.1		Amount	Amt	[1..1]	ActiveOrHistoricCurrencyAndAmount	decimal fractionDigits = 5 minInclusive = 0 totalDigits = 18	Amount of money in the cash entry.	Valor em moeda.	
9.14	{OR	OfferRate	OfferRate	[1..1]	+		Offer rate.	Taxa da oferta.	R12
9.14.1		Rate	Rate	[1..1]	PercentageRate	decimal fractionDigits = 10 totalDigits = 11	Value is expressed as a rate. Rate expressed as a percentage, that is, in hundredths, for example, 0.7 is 7/10 of a percent, and 7.0 is 7%.	Valor expresso como uma taxa Taxa expressa em porcentagem, ou seja, em centésimos, por exemplo, 0.7 é 7/10 de um por cento e 7.0 é 7%.	
9.15	OR}	IndexPercentage	IndxPctg	[1..1]	RestrictedBVMFActiveAnd4DecimalQuantity	decimal fractionDigits = 4 totalDigits = 12	Percentage of correction index. Rate expressed as a percentage, that is, in hundredths, for example, 0.7 is 7/10 of a percent, and 7.0 is 7%.	Percentual do índice de correção. Taxa expressa em porcentagem, ou seja, em centésimos, por exemplo, 0.7 é 7/10 de um por cento e 7.0 é 7%.	
9.16		InterestRateIndex	IntrstRateIndx	[0..1]	ExternalIndexTypeCode	int	Interest Rate Index. This field requires an external code list. Those codes and values have been made external spreadsheet files to allow a flexible maintenance according to the updates requirements from BM&FBOVESPA. In this case the external is ExternalIndexTypeCode in the file ExternalCodeLists_BVMF.xls.	Indexador de correção. Este campo requer uma lista de código externo. Esses códigos e os valores foram criados em uma planilha externa para permitir uma manutenção flexível de acordo com os requisitos de atualizações da B3. Neste caso, o externo é ExternalIndexTypeCode no arquivo ExternalCodeLists_BVMF.xls.	R15, R18
9.17		CorrectionType	CrrctnTp	[0..1]	ExternalCorrectionTypeCode	int	Type of correction. Eg.: Pré or Pós. This field requires an external code list. Those codes and values have been made external spreadsheet files to allow a flexible maintenance according to the updates requirements from B3. In this case the external is ExternalCorrectionTypeCode in the file ExternalCodeLists_BVMF.xls.	Tipo de correção. Exemplo: Pré ou Pós. Este campo requer uma lista de código externo. Esses códigos e os valores foram criados em uma planilha externa para permitir uma manutenção flexível de acordo com os requisitos de atualizações da B3. Neste caso, o externo é	R19



INDEX	OR	Message Item	Tag	Mult.	Data Type	Data Type Details	Description	Descrição	Regra
								ExternalCorrectionTypeCode no arquivo ExternalCodeLists_BVMF.xls.	
9.18		SubAccount	SubAcct	[1..1]	Max5Text	string maxLength = 5 minLength = 1	Sub account identification.	Identificação da carteira na depositária	R3
9.19		MinimumDateForCallBack	MinDtForCallBack	[1..1]	ISODate	date	This is the minimum date at which the borrower is not allowed to give back the securities. Additionally this date represents the minimum date when the lender can ask for early settlement and for both sides (lender/borrower) make a renewal request.	Esta é a data mínima (Carência) em que o participante tomador é obrigado a permanecer com o contrato de empréstimo de título aluguel de ativos. A data de carência também é a data mínima para o doador pedir liquidação antecipada e para ambos os lados solicitarem uma renovação.	
9.20		ExpiryDate	XpryDt	[1..1]	ISODate	date	Expiration date of the offer.	Data de validade da oferta.	
9.21		ClosePartyIdentification	ClsPtyId	[0..1]	+		Provides details about the close party identification.	Fornecer detalhes da identificação do Participante de Negociação ou Participante de Liquidação para fechar o negócio (oferta direcionada).	
9.21.1		ProprietaryIdentification	PrtryId	[1..1]	+		Unique and unambiguous identifier, as assigned to a financial institution using a proprietary identification scheme.	Identificação única atribuída a uma instituição usando um schema de identificação proprietária.	
9.21.1.1		Identification	Id	[1..1]	Max35Text	string maxLength = 35 minLength = 1	Unique and unambiguous identifier, as assigned to a financial institution using a proprietary identification scheme. This field requires an external code list. Those codes and values have been made external spreadsheet files to allow a flexible maintenance according to the updates requirements from B3. In this case the external identification is ExternalRole in the file ExternalCodeLists_BVMF.xls. The identification of the party must be informed in the standard below: Role+PartyIdentification e.g 3-123456, where 3 means TP (Trading Participant).	Identificação única como é conhecida uma instituição usando um schema de identificação proprietária. Este campo requer uma lista de código externo. Esses códigos e valores foram feitos em planilhas externas para permitir a manutenção de acordo com os requisitos de atualizações da B3. Neste caso, o externo é ExternalRole no arquivo ExternalCodeLists_BVMF.xls. A identificação do participante precisa ser informada no padrão abaixo: Categoria+Identificação do Participante ex: 3-123456, onde 3 significa PNP (Participante de Negociação Pleno).	



INDEX	OR	Message Item	Tag	Mult.	Data Type	Data Type Details	Description	Descrição	Regra
9.21.1.2		Issuer	Issr	[1..1]	Max35Text	string maxLength = 35 minLength = 1	Entity that assigns the identification.e.g BM&FBOVESPA. This field should be filled with default value = 40.	Entidade que emitiu a identificação. Ex: BM&FBOVESPA . Este campo deve ser preenchido com o valor default = 40.	
9.21.1.3		SchemeName	SchmeNm	[1..1]	Max35Text	string maxLength = 35 minLength = 1	Identification type code. E.g. CÓDIGO PARTICIPANTE BM&FBOVESPA. This field should be filled with default value = 39.	Código do tipo de documento. Ex: CÓDIGO PARTICIPANTE BM&FBOVESPA. Este campo deve ser preenchido com o valor default = 39.	
9.22		AnonymityIndicator	AnmtyInd	[1..1]	YesNoIndicator	boolean	Anonymous contract indicator.	Indicador de contrato anônimo.	R4
9.23		EarlyClosingIndicator	EarlyClsgInd	[1..1]	YesNoIndicator	boolean	It indicates whether the contract can or can not be settled before the expiry date.	Indica se o contrato pode ou não ser liquidado antecipadamente.	R5, R22
9.24		TenderOfferEarlySettlementIndicator	TndrOfferEarlySttlmInd	[1..1]	YesNoIndicator	boolean	Indicator of early settlement in the case of Tender Offer.	Indicador de liquidação antecipada em caso de OPA.	R23, R24
9.25		RepoInformation	RepoInf	[0..1]	+		Provides information about Repo.	Fornecer informações sobre compromissada de TPF.	R14
9.25.1		BorrowerEarlySettlementIndicator	BrrwrEarlySttlmInd	[1..1]	YesNoIndicator	boolean	Indicator of early settlement permission by the buyer.	Indicador de permissão de liquidação antecipada pelo comprador.	
9.26		NonStandardIndicator	NonStdInd	[1..1]	YesNoIndicator	boolean	Indicator used to inform that the included offer will have a different flow from the closing of the transaction moment.	Indicador utilizado para informar que a oferta inserida terá fluxo diferenciado no momento do fechamento do pré-contrato.	R13
9.27		BuySideIndicator	BuySdInd	[1..1]	YesNoIndicator	boolean	Indicates whether the original contract was generated from an automated session.	Indica se o contrato original foi gerado oriundo de sessão automatizada.	R13
9.28		OrderType	OrdTp	[0..1]	ExternalOrderTypeCode	Int	Identifica a modalidade de execução de uma oferta. Este campo requer uma lista de código externo. Esses códigos e os valores foram criados em uma planilha externa para permitir uma manutenção flexível de acordo com os requisitos de atualizações da B3. Neste caso, o externo é ExternalOrderTypeCode no arquivo ExternalCodeLists_BVMF.xls.	Identify the mode of execution of an offer. This field requires an external code list. Those codes and values have been made external spreadsheet files to allow a flexible maintenance according to the updates requirements from BM&FBOVESPA. In this case the external is ExternalOrderTypeCode in the file ExternalCodeLists_BVMF.xls.	R8