



Definição – Catálogo de Mensagens

Data: 04/12/2023

*Central Depositária de Renda Variável*

## Central Depositária de Renda Variável

### Relatório de Definições de Mensagens

Este documento descreve um conjunto de definições de mensagens desenvolvidas pela B3, a serem utilizadas nos processos da Central Depositária de Renda Variável - Transferência de Ativos (renda variável, renda fixa, ouro e proventos).



## Histórico de Revisão

Data	Versão	Descrição
30/11/2020	1.0	Versão Inicial
02/02/2020	1.1	Criação da mensagem semt.017, BVBG.129 e BVBG.130.
07/04/2020	1.2	Alterações nas mensagens semt.017.001.11 e SUPL.semt.017.001.11 e nos arquivos BVBG.129.01 e BVBG.130.01 (trafegam a semt.017.001.11 e SUPL.semt.017.001.11). Criação das mensagens semt.021.001.07, SUPL.semt.021.001.07 e semt.002.001.10, SUPL.semt.002.001.10. Criação dos arquivos BVBG.131.01, BVBG.132.01.
20/05/2021	1.3	Criação das mensagens seev.033.001.11, SUPL.seev.033.001.11, seev.034.001.12, SUPL.seev.034.001.12, seev.040.001.10, SUPL.seev.040.001.10, seev.041.001.11, SUPL.seev.041.001.11 e criação dos arquivos BVBG.133.01 e BVBG.134.01 (trafegam a mensagem b3.261.01).
31/05/2021	1.4	Alterações nas mensagens sese.037.001.06 e SUPL. sese.037.001.06. Criação dos arquivos BVBG.135.01 e BVBG.136.01 (trafegam a mensagem b3.262.01).
04/06/2021	1.5	Criação da mensagem b3.264.01, b3.265.01 e b3.266.01
16/06/2021	1.6	Alteração na mensagem semt.017.001.11 e nos arquivos BVBG.129.01 e BVBG.130,01. Alterações nas mensagens SUPL.sese.037.001.06 e SUPL.sese.023.001.09
22/07/2021	1.7	Alteração na mensagem semt.017.001.11, SUPL. semt.017.001.11 e nos arquivos BVBG.129.01 e BVBG.130.01.
04/08/2021	1.8	Alterações na mensagem semt.002.001.10 e nos arquivos BVBG.131.01 e BVBG.132.01.
23/09/2021	1.9	Exclusão da mensagem bvmf.800.01 e arquivo BVBG.122.01 Criação da mensagem bvmf.800.02 e arquivo BVBG.122.02 Alteração na mensagem Supl.seev.040.001.10



Definição – Catálogo de Mensagens

Data: 04/12/2023

## *Central Depositária de Renda Variável*

Data	Versão	Descrição
01/12/2021	1.10	Alteração arquivo BVBG.134.01. Alterações nas mensagens SUPL.seev.033.001.11. e SUPL.seev.040.001.10. Alterações de exemplos de fluxos de negócios
06/12/2021	1.11	Alteração na mensagem sese.037.001.06 e SUPL.sese.037.001.06. Criação da mensagem b3.263.01.
05/05/2022	1.12	Alterações nas mensagens sese.037.001.06 e SUPL.sese.037.001.06.
05/12/2023	1.13	Alterações nas mensagens b3.263.01, b3.264.01, b3.265.01 e b3.266.01

Descrição detalhada no documento "Histórico de Alterações".



## Versão de Schema

A versão deste catálogo contempla as versões abaixo dos schemas XSDs.

Nome Mensagem	Versão Schema XSD	Arquivo
sese.023.001.09	1.0	BVBG.118.01
SUPL.sese.023.001.09	1.0	BVBG.118.01
sese.024.001.10	1.0	BVBG.119.01
sese.025.001.09	1.0	BVBG.120.01
sese.037.001.06	1.2	BVBG.121.01
SUPL.sese.037.001.06	1.3	BVBG.121.01
bvmf.800.02	2.0	BVBG.122.02
semt.002.001.10	1.1	BVBG.131.01 BVBG.132.01
SUPL.semt.002.001.10	1.0	BVBG.131.01 BVBG.132.01
semt.017.001.11	1.1	BVBG.129.01 BVBG.130.01
SUPL.semt.017.001.11	1.2	BVBG.129.01 BVBG.130.01



Nome Mensagem	Versão Schema XSD	Arquivo
semt.021.001.07	1.0	
SUPL.semt.021.001.07	1.0	
b3.261.01	1.1	BVBG.133.01 BVBG.134.01
seev.033.001.11	1.0	
SUPL.seev.033.001.11	1.1	
seev.034.001.12	1.0	
SUPL.seev.034.001.12	1.0	
seev.040.001.10	1.0	
SUPL.seev.040.001.10	1.2	
seev.041.001.11	1.0	
SUPL.seev.041.001.11	1.0	
b3.262.01	1.0	BVBG.135.01 BVBG.136.01
b3.263.02	2.0	



Definição – Catálogo de Mensagens

Data: 04/12/2023

***Central Depositária de Renda Variável***

<b>Nome Mensagem</b>	<b>Versão Schema XSD</b>	<b>Arquivo</b>
b3.264.01	1.0	
b3.265.01	1.0	
b3.266.01	1.0	

Descrição detalhada no documento "Manual Técnico".



## Conteúdo

Histórico de Revisão .....	2
Versão de Schema .....	4
Visão geral .....	14
<i>Escopo</i> .....	14
<i>Lista de Arquivos e Mensagens</i> .....	15
<i>Conteúdo do Arquivo</i> .....	19
<i>b3.261.01 - CorporateActionNotification</i> .....	19
<i>b3.261.01 - CorporateActionNotification</i> .....	19
<i>Como Ler</i> .....	20
Fluxo de Mensagens e Arquivos.....	21
<i>Solicita Transferência de Mesma Titularidade</i> .....	21
Cenário 1: Agente de Custódia Solicita Transferência de Mesma Titularidade - Sucesso.....	21
Cenário 2: Agente de Custódia Solicita Transferência de Mesma Titularidade – Erro .....	22
<i>Solicita Transferência de Mesma Titularidade com Troca de Agente de Custódia</i> .....	23
Cenário 3: Agente de Custódia Solicita Transferência de Mesma Titularidade com Troca de Agente de Custódia para Ativos de Renda Fixa e Duplo Comando do Custodiante Destino – Aprovado.....	23
Cenário 4: Agente de Custódia Solicita Transferência de Mesma Titularidade com Troca de Agente de Custódia para Ativos de Renda Fixa e Duplo Comando do Custodiante Destino – Reprovado.....	25
Cenário 5: Agente de Custódia Solicita Transferência de Mesma Titularidade com Troca de Agente de Custódia para Ativos de Renda Fixa e Duplo Comando do Custodiante Destino – Aprovação do Destino com Erro. ....	27



Cenário 6: Agente de Custódia Solicita Transferência de Mesma Titularidade com Troca de Agente de Custódia para Ativos de Renda Fixa e Duplo Comando do Custodiante Destino – Ausência de Aprovação do Destino. ....	29
Cenário 7: Agente de Custódia Solicita Transferência de Mesma Titularidade com Troca de Agente de Custódia para Ativos de Renda Fixa e Duplo Comando do Custodiante Destino – Aprovação do Sistema Responsável pela Carteira - Aprovado .....	31
Cenário 8: Agente de Custódia Solicita Transferência de Mesma Titularidade com Troca de Agente de Custódia para Ativos de Renda Fixa e Duplo Comando do Custodiante Destino– Aprovação do sistema responsável pela carteira – Rejeitado. ....	33
Cenário 9: Agente de Custódia Solicita Transferência de Mesma Titularidade com Troca de Agente de Custódia – Sem Aprovação do Destino - Sucesso .....	35
Cenário 10: Agente de Custódia Solicita Transferência de Mesma Titularidade com Troca de Agente de Custódia – Sem Aprovação do Destino - Erro .....	36
<i>Solicita Transferências com Troca de Titularidade</i> .....	37
Cenário 11: Agente de Custódia Solicita Transferência com Troca de Titularidade – Sucesso .....	37
Cenário 12: Agente de Custódia Solicita Transferência com Troca de Titularidade - Erro .....	38
<i>Solicita Transferências de Ativos com Troca de Titularidade e Troca de Agente de Custódia</i> .....	39
Cenário 13: Agente de Custódia Solicita Transferência com Troca de Titularidade e Troca de Agente de Custódia - Sucesso .....	39
Cenário 14: Agente de Custódia Solicita Transferência com Troca de Titularidade e Troca de Agente de Custódia - Erro .....	41
<i>B3 Informa Movimentação de Ativos</i> .....	43
Cenário 1: B3 Informa Movimentação de Ativos – Arquivo de Conciliação .....	43
Cenário 2: B3 Informa Movimentação de Ativos Decorrente de Eventos Corporativos - Arquivo de Conciliação .....	44
Cenário 3: B3 Informa Movimentação de Ativos- Mensagem Intradiária .....	45
Cenário 4: B3 Informa Movimentação de Ativos Decorrente de Eventos Corporativos - Mensagem Intradiária .....	46
<i>Posição de Ativos</i> .....	47
Cenário 1: Agente de Custódia Solicita Posição de Ativos .....	47
Cenário 2: Agente de Custódia Solicita Posição de Ativos com Erro .....	48
Cenário 3: B3 Informa Posição de Ativos em Custódia – Arquivo de Conciliação Mensal .....	49
Cenário 4: B3 Informa Posição de Ativos em Custódia – Arquivo de Sado Modificado (Diário) .....	50
- A B3 envia o arquivo BVVG.132.01 – SecuritiesChangedBalanceCustodyReport ao Agente de Custódia, diariamente no processamento noturno, para informar saldos modificados. ....	50
<i>Comunicação de Eventos (Voluntários e Financeiros)</i> .....	51





Cenário 1: B3 Informa Agente de Custódia Sobre Eventos Financeiros .....	51
Cenário 2: B3 Informa Agente de Custódia Sobre Eventos Voluntários – Envio Automático - EOD .....	52
Cenário 3: B3 Informa Agente de Custódia Sobre Eventos Voluntários – Envio por Demanda - TELA .....	53
Cenário 4: Agente de Custódia envia para a B3 instruções para Exercícios de Eventos Voluntários .....	54
Cenário 5: Agente de Custódia envia para a B3 Cancelamento para instruções de Exercícios de Eventos Voluntários .....	55
<i>Comunicação de ônus e Gravames .....</i>	<i>56</i>
Cenário 1: B3 Informa Agente de Custódia Sobre Registros de Ônus e Gravames em Aberto .....	56
Cenário 2: B3 Informa Agente de Custódia Sobre Modificação em Registros de Ônus e Gravames .....	57
<i>OTA – Ordem de Transferência de Ativos .....</i>	<i>58</i>
Cenário 1: Escriturador Solicita Depósito de Ativos na B3– Aprovado .....	58
Cenário 2: B3 Solicita Aprovação de Depósito de Ativos ao Agente de Custódia – Rejeitado .....	60
Cenário 3: Informa Instrução de Depósito de Ativos – Erro .....	61
Cenário 4: Aprovação ou Rejeição de Ativos – Erro .....	62
<b>BVBG.118.01 – SecuritiesSettlementTransactionInstructionV09 .....</b>	<b>63</b>
Funcionalidade .....	63
Regras .....	63
Estrutura da mensagem sese.023.001.09 - SecuritiesSettlementTransactionInstructionV09 .....	63
SUPL.sese.023.001.09 - SecuritiesSettlementTransactionInstructionSDV09 .....	69
<b>BVBG.119.01 – SecuritiesSettlementTransactionStatusAdviceV10 .....</b>	<b>72</b>
Funcionalidade .....	72
Regras .....	72
Estrutura da mensagem sese.024.001.10 - SecuritiesSettlementTransactionStatusAdviceV10 .....	72



BVBG.120.01 – SecuritiesSettlementTransactionConfirmationV09.....	74
Funcionalidade .....	74
Regras .....	74
Estrutura da mensagem sese.025.001.09 - SecuritiesSettlementTransactionConfirmationV09 .....	74
BVBG.121.01– PortfolioTransferNotificationV06.....	78
Funcionalidade .....	78
Regras .....	78
Estrutura da mensagem sese.037.001.06 - PortfolioTransferNotificationV06 .....	79
Estrutura da mensagem SUPL.sese.037.001.06 - PortfolioTransferNotificationV06SD .....	92
BVBG.122.02 – PortfolioTransferApprove .....	99
Funcionalidade .....	99
Regras .....	99
Estrutura da mensagem bvmf.800.02 - PortfolioTransferApprove.....	99
BVBG.129.01 – CSDSecuritiesMovementReport.....	101
Funcionalidade .....	101
Regras .....	101
Estrutura da mensagem semt.017.001.11 - SecuritiesTransactionPostingReportV11.....	101
SUPL.semt.017.001.11 - SecuritiesTransactionPostingReportSDV11.....	112
BVBG.130.01 – CSDCorporateEventReport.....	119
Funcionalidade .....	119
Regras .....	119
Estrutura da mensagem semt.017.001.11 - SecuritiesTransactionPostingReportV11.....	119
SUPL.semt.017.001.11 - SecuritiesTransactionPostingReportSDV11.....	130



BVBG.131.01 – SecuritiesBalanceCustodyReportV10 .....	137
Funcionalidade .....	137
Regras .....	137
Estrutura da mensagem semt.002.001.10- SecuritiesBalanceCustodyReportV10.....	137
<i>SUPL.semt.002.001.10 - SecuritiesBalanceCustodyReportSDV10.....</i>	<i>143</i>
BVBG.132.01 – SecuritiesChangedBalanceCustodyReport .....	145
Funcionalidade .....	145
Regras .....	145
Estrutura da mensagem semt.002.001.10- SecuritiesBalanceCustodyReportV10.....	145
<i>SUPL.semt.002.001.10 - SecuritiesBalanceCustodyReportSDV10.....</i>	<i>151</i>
BVBG.133.01 – CorporateActionMandatoryNotification .....	153
Funcionalidade .....	153
Estrutura da mensagem b3.261.01 - CorporateActionNotification .....	153
BVBG.134.01 – CorporateActionVoluntaryNotification .....	162
Funcionalidade .....	162
<i>Estrutura da mensagem b3.261.01 – CorporateActionNotification .....</i>	<i>162</i>
BVBG.135.01 – LienNotification .....	169
Funcionalidade .....	169
BVBG.136.01 – LienModificationNotification .....	184
Funcionalidade .....	184



Semt.021.001.07 - SecuritiesStatementQueryV07 .....	199
Funcionalidade .....	199
Regras .....	199
Estrutura da mensagem semt.021.001.07 - SecuritiesStatementQueryV07 .....	199
<i>SUPL.semt.021.001.07 - SecuritiesStatementQuerySDV07</i> .....	201
seev.033.001.11 - CorporateActionInstructionV11 .....	203
Funcionalidade .....	203
seev.034.001.12 - CorporateActionInstructionStatusAdviceV12 .....	211
Funcionalidade .....	211
seev.040.001.10 - CorporateActionInstructionCancellationRequestV10 .....	216
Funcionalidade .....	216
seev.041.001.11 - CorporateActionInstructionCancellationRequestStatusAdviceV11 .....	221
Funcionalidade .....	221
b3.263.01 – DepositInstruction .....	226
Funcionalidade .....	226
Estrutura da mensagem b3.263.01 – DepositInstruction .....	227
b3.264.01 - DepositStatusAdvice .....	234
Funcionalidade .....	234



Estrutura da mensagem b3.264.01 – DepositStatusAdvice .....	234
b3.265.01 - DepositApprovalRequest .....	238
Funcionalidade .....	238
Estrutura da mensagem b3.265.01 – DepositApprovalRequest .....	239
b3.266.01 - DepositApprovalResponse .....	247
Funcionalidade .....	247
Estrutura da mensagem b3.266.01 –DepositApprovalResponse.....	247



Definição – Catálogo de Mensagens

Data: 04/12/2023

***Central Depositária de Renda Variável***

## Visão geral

### Escopo

Este documento descreve o conjunto de mensagens desenvolvidas pela B3 para os fluxos de Central Depositária.

Os cenários de negócios foram modelados e uma série de mensagens XML foi concebida. No devido tempo, essas mensagens serão submetidas à ISO20022, órgão de registro, para aprovação. Cada cenário de negócio é representado por um fluxo de trabalho padronizado e um número fixo de mensagens normalizadas.



## Lista de Arquivos e Mensagens

### 1. BVBG.118.01 / sese.023.001.09 – SecuritiesSettlementTransactionInstructionV09

O arquivo ou a mensagem SecuritiesSettlementTransactionInstructionV09 é enviado(a) pelo Agente de Custódia à B3 para solicitar transferência de ativos, ouro ou proventos.

### 2. BVBG.119.01 / sese.024.001.10 – SecuritiesSettlementTransactionStatusAdviceV10

O arquivo ou a mensagem SecuritiesSettlementTransactionStatusAdviceV10 é enviado(a) pela B3 ao Agente de Custódia para informar situação da solicitação de transferência.

### 3. BVBG.120.01 / sese.025.001.09 – SecuritiesSettlementTransactionConfirmationV09

O arquivo ou a mensagem SecuritiesSettlementTransactionConfirmationV09 é enviado(a) pela B3 ao Agente de Custódia para informar transferência efetivada.

### 4. BVBG.121.01 / sese.037.001.06 – PortfolioTransferNotificationV06

O arquivo ou a mensagem PortfolioTransferNotificationV06 é enviado(a) pela B3 ao Agente de Custódia para informar pendência de aprovação de transferência.

### 5. BVBG.122.02 / bvmf.800.02 – PortfolioTransferApprove

O arquivo ou a mensagem PortfolioTransferApprove é enviado(a) pelo Agente de Custódia à B3 para aprovar a solicitação de transferência.

### 6. BVBG.129.01 - CSDSecuritiesMovementReport /semt.017.001.11 - SecuritiesTransactionPostingReportV11

O arquivo CSDSecuritiesMovementReport ou a mensagem SecuritiesTransactionPostingReportV11 é enviado(a) pela B3 ao Agente de Custódia para informar movimentação de ativos.

### 7. BVBG.130.01 – CSDCorporateEventReport/semt.017.001.11 - SecuritiesTransactionPostingReportV11

O arquivo CSDCorporateEventReport ou a mensagem SecuritiesTransactionPostingReportV11 é enviado(a) pela B3 ao Agente de Custódia para informar movimentação de ativos decorrente de eventos corporativos.

**8. BVBG.131.01 / semt.002.001.10 - SecuritiesBalanceCustodyReportV10**

O arquivo ou mensagem SecuritiesBalanceCustodyReportV10 é enviado(a) pela B3 ao Agente de Custódia, no ultimo dia útil do mês durante o processamento noturno, para informar posição de ativos em Custódia na Central Depositaria de Listados.

**9. BVBG.132.01 / semt.002.001.10 - SecuritiesChangedBalanceCustodyReport**

O arquivo SecuritiesChangedBalanceCustodyReport ou mensagem SecuritiesBalanceCustodyReportV10 é enviado(a) pela B3 ao Agente de Custódia, diariamente no processamento noturno, para informar posição de ativos que tiveram modificação de saldo no dia anterior.

**10. semt.021.001.07- SecuritiesStatementQueryV07**

A mensagem SecuritiesStatementQueryV07 é enviado(a) pelo Agente de Custódia à B3, para solicitar posição de ativos na Central Depositaria de Listados.

**11. semt.002.001.10 - SecuritiesBalanceCustodyReportV10**

A mensagem SecuritiesBalanceCustodyReportV10 é enviado(a) pela B3 ao Agente de Custódia, para informar posição de ativos em Custódia na Central Depositaria de Listados.

**12. semt.017.001.11 - SecuritiesTransactionPostingReportV11**

A mensagem SecuritiesTransactionPostingReportV11 é enviado(a) pela B3 ao Agente de Custódia para informar movimentação de ativos.

**13. BVBG.133.01/ b3.261.01 - CorporateActionMandatoryNotification**

O arquivo CorporateActionMandatoryNotification ou mensagem CorporateActionNotification é enviado pela B3 ao Agente de Custódia para comunicar Eventos Financeiros Provisionados.

**14. BVBG.134.01/ b3.261.01 - CorporateActionVoluntaryNotification**

O arquivo CorporateActionVoluntaryNotification ou mensagem CorporateActionNotification é enviado pela B3 ao Agente de Custódia para comunicar Eventos Voluntários, diariamente, no processamento noturno ou por demanda.

**15. seev.033.001.11 - CorporateActionInstructionV11**

A mensagem CorporateActionInstructionV11 é enviada pelo Agente de Custódia a B3 para comunicar instruções para exercício de eventos voluntários.



**16. seev.034.001.12 - CorporateActionInstructionStatusAdviceV12**

A mensagem CorporateActionInstructionStatusAdviceV12 é enviada pela B3 ao Agente de Custódia para Comunicar o processamento ou a rejeição das instruções de exercício de eventos voluntários;

**17. seev.040.001.10 - CorporateActionInstructionCancellationRequestV10**

A mensagem CorporateActionInstructionCancellationRequestV10 é enviada pelo Agente de Custódia a B3 para comunicar o cancelamento de instruções de exercício de eventos voluntários.

**18. seev.041.001.11 - CorporateActionInstructionCancellationRequestStatusAdviceV11**

A mensagem CorporateActionInstructionCancellationRequestStatusAdviceV11 é enviada pela B3 ao Agente de Custódia para comunicar o processamento ou a rejeição das instruções de cancelamento do exercício de eventos voluntários;

**19. BVBG.135.01/b3.262.01 - LienNotification**

O arquivo ou mensagem LienNotification é enviado pela B3 ao Agente de Custódia, diariamente, no processamento noturno, para informar registros ativos de ônus e gravames;

**20. BVBG.136.01 LienModificationNotification / b3.262.01 - LienNotification**

O arquivo LienModificationNotification ou mensagem LienNotification é enviado pela B3 ao Agente de Custódia, diariamente, no processamento noturno, para informar inclusões e alterações nos registros de ônus e Gravames;

**21. b3.263.01 – DepositInstruction**

A mensagem DepositInstruction é enviada pelo Agente de Custódia ou Escriturador à B3 para solicitar Depósito de Ativos na Central Depositária

**22. b3.264.01 – DepositStatusAdvise**

A mensagem DepositStatusAdvise é enviada pela B3 ao Escriturador e ao Agente de Custódia para informar a situação do depósito de ativos;



Definição – Catálogo de Mensagens

Data: 04/12/2023

***Central Depositária de Renda Variável***

**23. b3.265.01 – DepositApprovalRequest**

A mensagem DepositApprovalRequest é enviada pela B3 ao Agente de Custódia para solicitar aprovação de recebimento de depósito de ativos;

**24. b3.266.01 – DepositApprovalResponse**

A mensagem DepositApprovalResponse é enviada pelo Custodiante à B3 para informar aprovação ou reprovação de recebimento de depósito de ativos;



## Conteúdo do Arquivo

Arquivo	Conteúdo do Arquivo
BVBG.118.01 – SecuritiesSettlementTransactionInstructionV09	sese.023.001.09 - SecuritiesSettlementTransactionInstructionV09 SUPL.sese.023.001.09 - SecuritiesSettlementTransactionInstructionSDV09
BVBG.119.01 – SecuritiesSettlementTransactionStatusAdviceV10	sese.024.001.10 - SecuritiesSettlementTransactionStatusAdviceV10
BVBG.120.01 – SecuritiesSettlementTransactionConfirmationV09	sese.025.001.09 - SecuritiesSettlementTransactionConfirmationV09
BVBG.121.01 – sese.037.001.06 - PortfolioTransferNotificationV06	sese.037.001.06 - PortfolioTransferNotificationV06 SUPL.sese.037.001.06 - PortfolioTransferNotificationV06SD
BVBG.122.02 – PortfolioTransferApprove	bvmf.800.02 - PortfolioTransferApprove
BVBG.129.01 - CSDSecuritiesMovementReport	semt.017.001.11 - SecuritiesTransactionPostingReportV11
BVBG.130.01 – CSDCorporateEventReport	semt.017.001.11 - SecuritiesTransactionPostingReportV11
BVBG.131.01 / semt.002.001.10 - SecuritiesBalanceCustodyReportV10	semt.002.001.10 - SecuritiesBalanceCustodyReportV10 SUPL.semt.002.001.10 - SecuritiesBalanceCustodyReportV10
BVBG.132.01 / semt.002.001.10 - SecuritiesChangedBalanceCustodyReport	semt.002.001.10 - SecuritiesBalanceCustodyReportV10 SUPL.semt.002.001.10 - SecuritiesBalanceCustodyReportV10
BVBG.133.01/ b3.261.01 - CorporateActionMandatoryNotification	b3.261.01 - CorporateActionNotification
BVBG.134.01/ b3.261.01 - CorporateActionVoluntaryNotification	b3.261.01 - CorporateActionNotification
BVBG.135.01/b3.262.01 - LienNotification	b3.262.01 - LienNotification
BVBG.136.01 / b3.262.01 - LienModificationNotification	b3.262.01 - LienNotification



Definição – Catálogo de Mensagens

Data: 04/12/2023

***Central Depositária de Renda Variável***

## Como Ler

UML (Unified Modeling Language) tem sido usada para descrever modelos lógicos e de negócios. Como o entendimento de UML não é um requisito para a discussão de padrões de negócios, o formato de dados para as mensagens é apresentado de uma forma mais amigável. Esta forma de representação é gerada automaticamente a partir dos modelos, garantindo assim, a coerência absoluta entre as informações do modelo e a norma publicada.

## Fluxo de Mensagens e Arquivos

### Solicita Transferência de Mesma Titularidade

#### Cenário 1: Agente de Custódia Solicita Transferência de Mesma Titularidade - Sucesso

- O Agente de Custódia envia a mensagem sese.023 ou o arquivo BVBG.118 à B3 para solicitar transferência de mesma titularidade (transferência de carteira, transferência entre contas do mesmo investidor);
- A B3 envia a mensagem sese.025 ou o arquivo BVBG.120 ao Agente de Custódia para informar situação da solicitação.

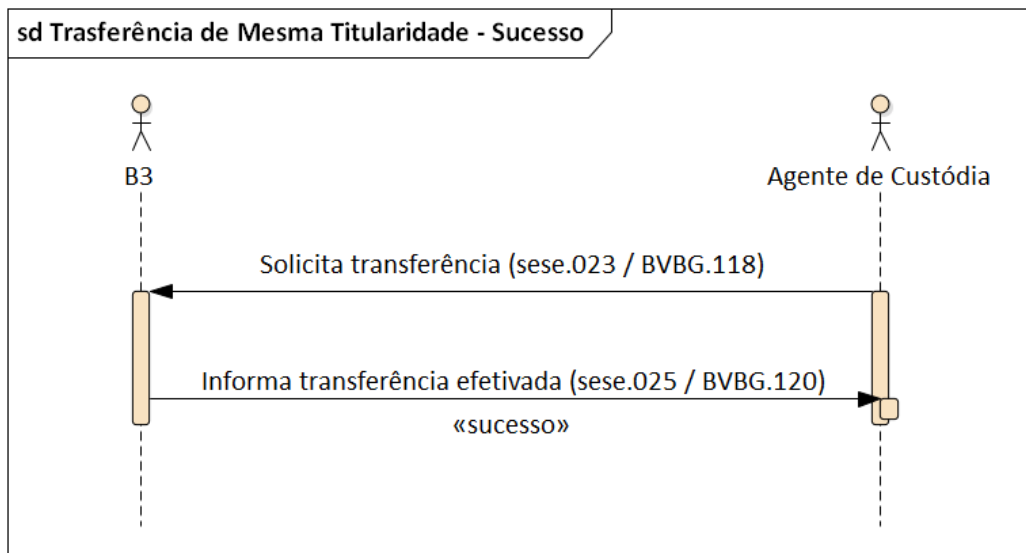

**Cenário 2: Agente de Custódia Solicita Transferência de Mesma Titularidade – Erro**

- O Agente de Custódia envia a mensagem sese.023 ou o arquivo BVBG.118 à B3 para solicitar transferência de mesma titularidade;
- A B3 envia a mensagem sese.024 ou o arquivo BVBG.119 ao Agente de Custódia para informar situação da solicitação – erro.

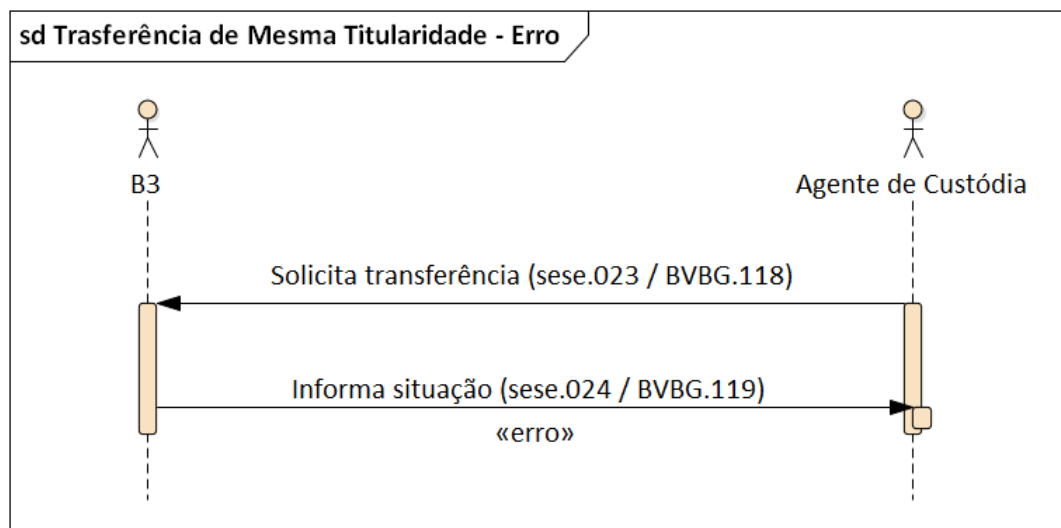



Definição – Catálogo de Mensagens

Data: 04/12/2023

***Central Depositária de Renda Variável***

## **Solicita Transferência de Mesma Titularidade com Troca de Agente de Custódia**

### **Cenário 3: Agente de Custódia Solicita Transferência de Mesma Titularidade com Troca de Agente de Custódia para Ativos de Renda Fixa e Duplo Comando do Custodiante Destino – Aprovado.**

- O Agente de Custódia Origem envia a mensagem sese.023 ou o arquivo BVBG.118 à B3 para solicitar transferência de ativos de renda fixa, de mesma titularidade, com troca de agente de custódia;
- A B3 envia a mensagem sese.024 ou o arquivo BVBG.119 ao Agente de Custódia Origem para informar situação da solicitação – pendente de aprovação Destino;
- A B3 envia a mensagem sese.037 ou o arquivo BVBG.121 ao Agente de Custódia Destino para informar pendencia de aprovação de transferência;
- O Agente de Custódia Destino envia a mensagem bvmf.800 ou o arquivo BVBG.122 à B3 para aprovar a solicitação de transferência - aprovado;
- A B3 envia a mensagem sese.025 ou o arquivo BVBG.120 ao Agente de Custódia Origem para informar transferência efetivada;
- A B3 envia a mensagem sese.025 ou o arquivo BVBG.120 ao Agente de Custódia Destino para informar transferência efetivada.

sd Transferência de Mesma Titularidade com Troca de Agente de Custódia - Com Aprovação Destino - Aprovado

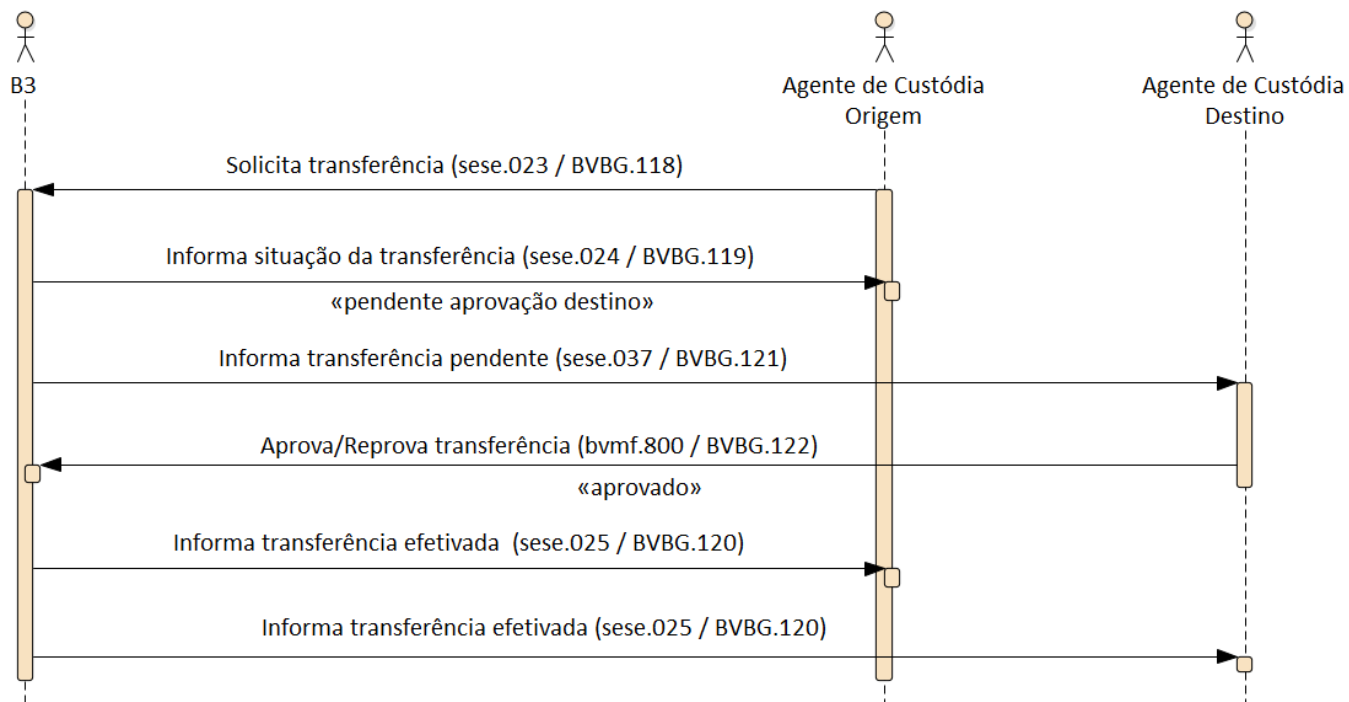





Definição – Catálogo de Mensagens

Data: 04/12/2023

***Central Depositária de Renda Variável***

#### **Cenário 4: Agente de Custódia Solicita Transferência de Mesma Titularidade com Troca de Agente de Custódia para Ativos de Renda Fixa e Duplo Comando do Custodiante Destino – Reprovado.**

- O Agente de Custódia Origem envia a mensagem sese.023 ou o arquivo BVBG.118 à B3 para solicitar transferência de ativos de renda fixa, de mesma titularidade, com troca de agente de custódia;
- A B3 envia a mensagem sese.024 ou o arquivo BVBG.119 ao Agente de Custódia Origem para informar situação da solicitação – pendente de aprovação Destino;
- A B3 envia a mensagem sese.037 ou o arquivo BVBG.121 ao Agente de Custódia Destino para informar pendencia de aprovação de transferência;
- O Agente de Custódia Destino envia a mensagem bvmf.800 ou o arquivo BVBG.122 à B3 para aprovar a solicitação de transferência - reprovado;
- A B3 envia a mensagem sese.024 ou o arquivo BVBG.119 ao Agente de Custódia Origem para informar situação da solicitação – reprovado;
- A B3 envia a mensagem sese.024 ou o arquivo BVBG.119 ao Agente de Custódia Destino para informar situação da solicitação – reprovado.

sd Transferência de Mesma Titularidade com Troca de Agente de Custódia - Com Aprovação Destino - Reprovado

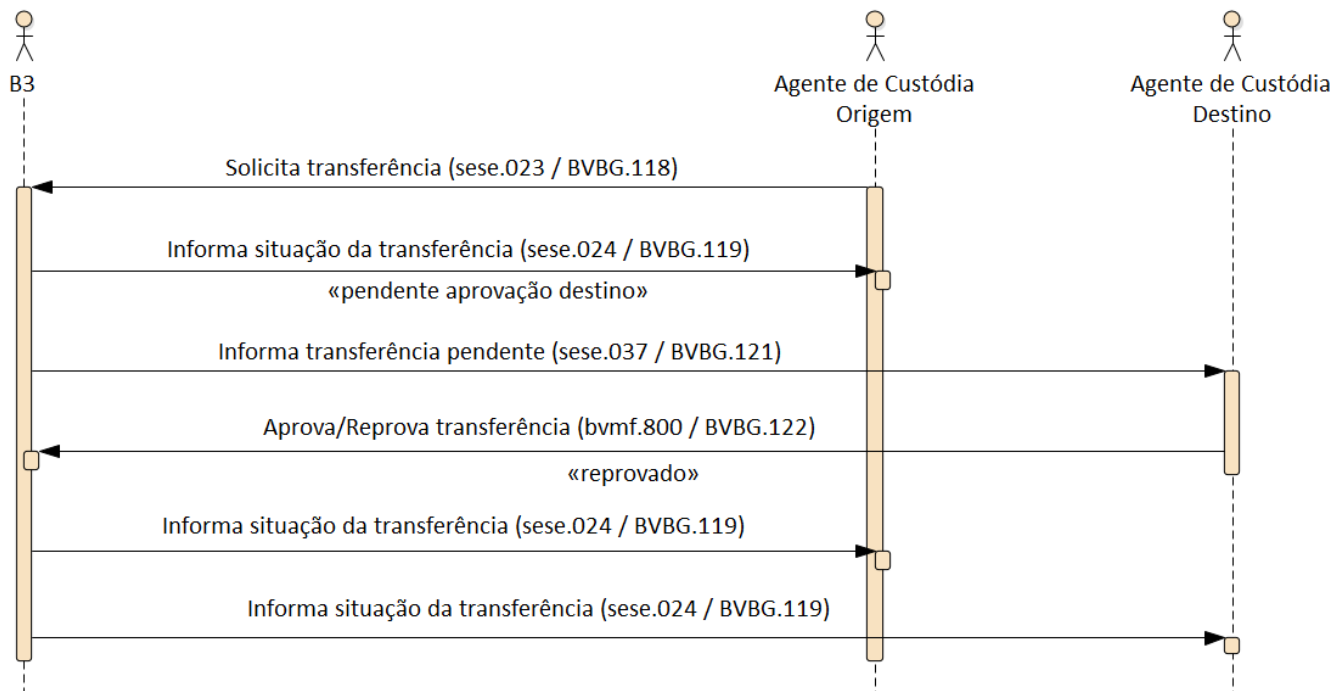



Definição – Catálogo de Mensagens

Data: 04/12/2023

***Central Depositária de Renda Variável***

### **Cenário 5: Agente de Custódia Solicita Transferência de Mesma Titularidade com Troca de Agente de Custódia para Ativos de Renda Fixa e Duplo Comando do Custodiante Destino – Aprovação do Destino com Erro.**

- O Agente de Custódia Origem envia a mensagem sese.023 ou o arquivo BVBG.118 à B3 para solicitar transferência de ativos de renda fixa, de mesma titularidade, com troca de agente de custódia;
- A B3 envia a mensagem sese.024 ou o arquivo BVBG.119 ao Agente de Custódia Origem para informar situação da solicitação – pendente de aprovação Destino;
- A B3 envia a mensagem sese.037 ou o arquivo BVBG.121 ao Agente de Custódia Destino para informar pendencia de aprovação de transferência;
- O Agente de Custódia Destino envia a mensagem bvmf.800 ou o arquivo BVBG.122 com status de aprovação não realizada (erro) ou guia expirada;
- A B3 envia a mensagem sese.024 ou o arquivo BVBG.119 ao Agente de Custódia Origem para informar situação da solicitação – aprovação não realizada (erro)/ guia expirada;
- A B3 envia a mensagem sese.024 ou o arquivo BVBG.119 ao Agente de Custódia Destino para informar situação da solicitação – aprovação não realizada (erro)/ guia expirada.

sd Transferência de Mesma Titularidade com Troca de Agente de Custódia - Aprovação Destino com erro

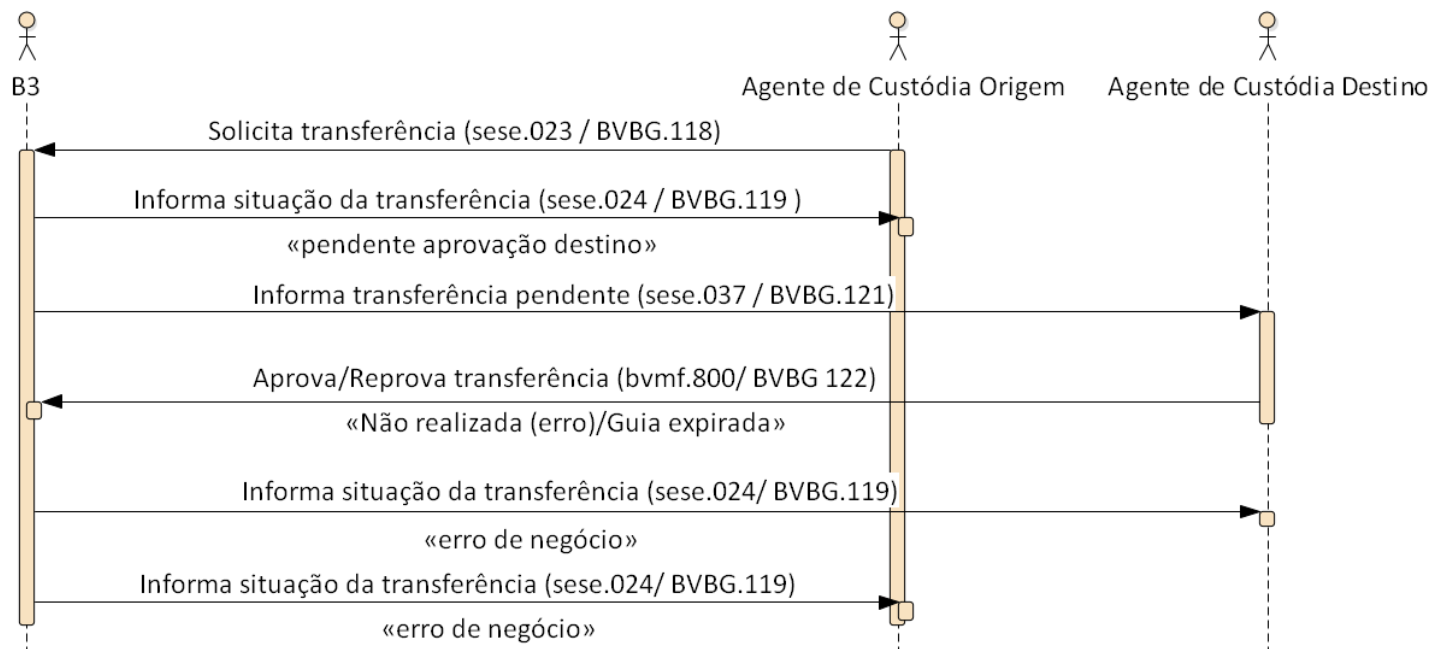



Definição – Catálogo de Mensagens

Data: 04/12/2023

***Central Depositária de Renda Variável***

### **Cenário 6: Agente de Custódia Solicita Transferência de Mesma Titularidade com Troca de Agente de Custódia para Ativos de Renda Fixa e Duplo Comando do Custodiante Destino – Ausência de Aprovação do Destino.**

- O Agente de Custódia Origem envia a mensagem sese.023 ou o arquivo BVBG.118 à B3 para solicitar transferência de ativos de renda fixa, de mesma titularidade, com troca de agente de custódia;
- A B3 envia a mensagem sese.024 ou o arquivo BVBG.119 ao Agente de Custódia Origem para informar situação da solicitação – pendente de aprovação Destino;
- A B3 envia a mensagem sese.037 ou o arquivo BVBG.121 ao Agente de Custódia Destino para informar pendencia de aprovação de transferência;
- O Agente de Custódia Destino não aprova/rejeita a solicitação de transferência através da mensagem bvmf.800 ou o arquivo BVBG.122 – ausência de aprovação
- A B3 envia a mensagem sese.024 ou o arquivo BVBG.119 ao Agente de Custódia Origem para informar situação da solicitação no final do dia como guia expirada –ausência de aprovação do destino;
- A B3 envia a mensagem sese.024 ou o arquivo BVBG.119 ao Agente de Custódia Destino para informar situação da solicitação no final do dia como guia expirada – ausência de aprovação do destino;

**sd Transferência de Mesma Titularidade com Troca de Agente de Custódia - Ausência de Aprovação Destino**

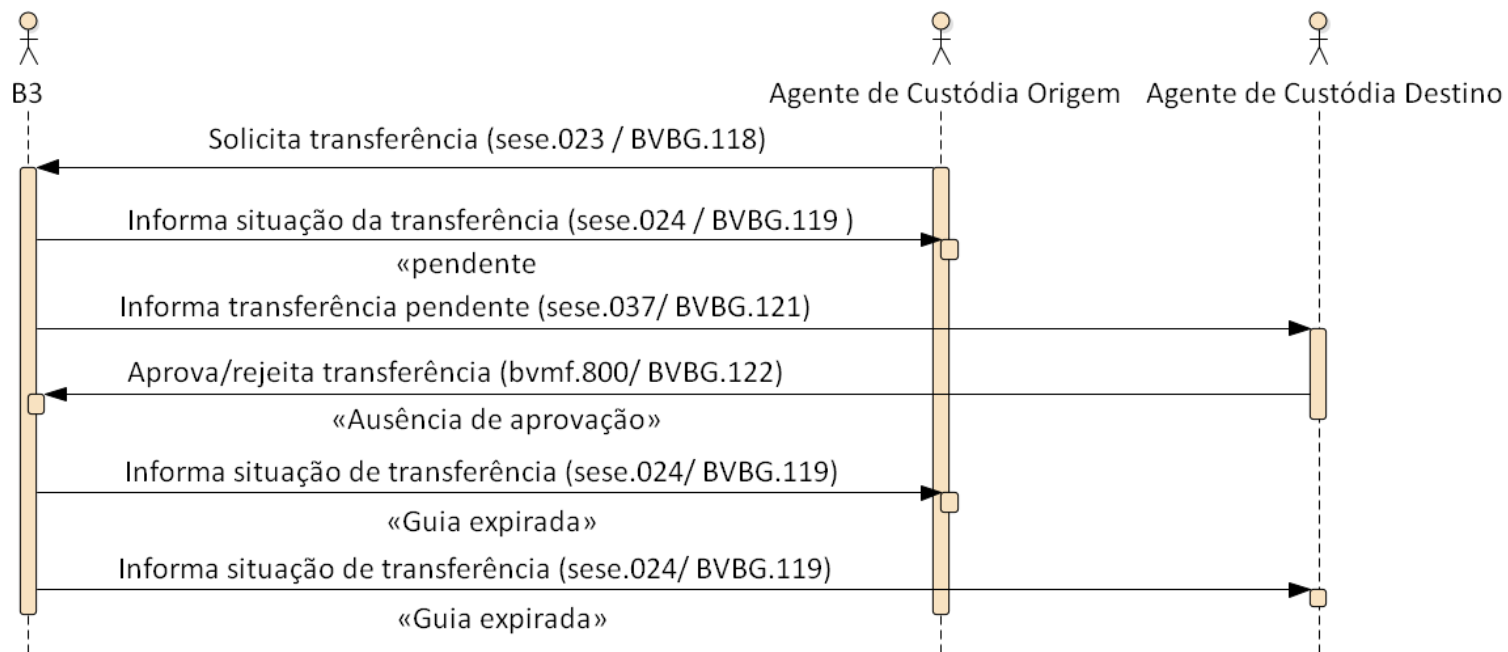



Definição – Catálogo de Mensagens

Data: 04/12/2023

***Central Depositária de Renda Variável***

### **Cenário 7: Agente de Custódia Solicita Transferência de Mesma Titularidade com Troca de Agente de Custódia para Ativos de Renda Fixa e Duplo Comando do Custodiante Destino – Aprovação do Sistema Responsável pela Carteira - Aprovado**

- O Agente de Custódia Origem envia a mensagem sese.023 ou o arquivo BVBG.118 à B3 para solicitar transferência de ativos de renda fixa, de mesma titularidade com troca de agente de custódia;
- A B3 envia a mensagem sese.024 ou o arquivo BVBG.119 ao Agente de Custódia Origem para informar situação da solicitação – pendente de aprovação Destino;
- A B3 envia a mensagem sese.037 ou o arquivo BVBG.121 ao Agente de Custódia Destino para informar pendencia de aprovação de transferência;
- O Agente de Custódia Destino envia a mensagem bvmf.800 ou o arquivo BVBG.122 à B3 para aprovar a solicitação de transferência - aprovado;
- A B3 envia a mensagem sese.024 ou o arquivo BVBG.119 ao Agente de Custódia Origem para informar situação da solicitação pendente do sistema responsável pela carteira – pendente;
- A B3 envia a mensagem sese.024 ou o arquivo BVBG.119 ao Agente de Custódia Destino para informar situação da solicitação pendente do sistema responsável pela carteira – pendente;
- A B3 envia a mensagem sese.025 ou o arquivo BVBG.120 ao Agente de Custódia Origem para informar situação da solicitação com status de aprovação pelo sistema responsável da carteira – aprovado;
- A B3 envia a mensagem sese.025 ou o arquivo BVBG.120 ao Agente de Custódia Destino para informar situação da solicitação com status de aprovação pelo sistema responsável da carteira – Aprovado;

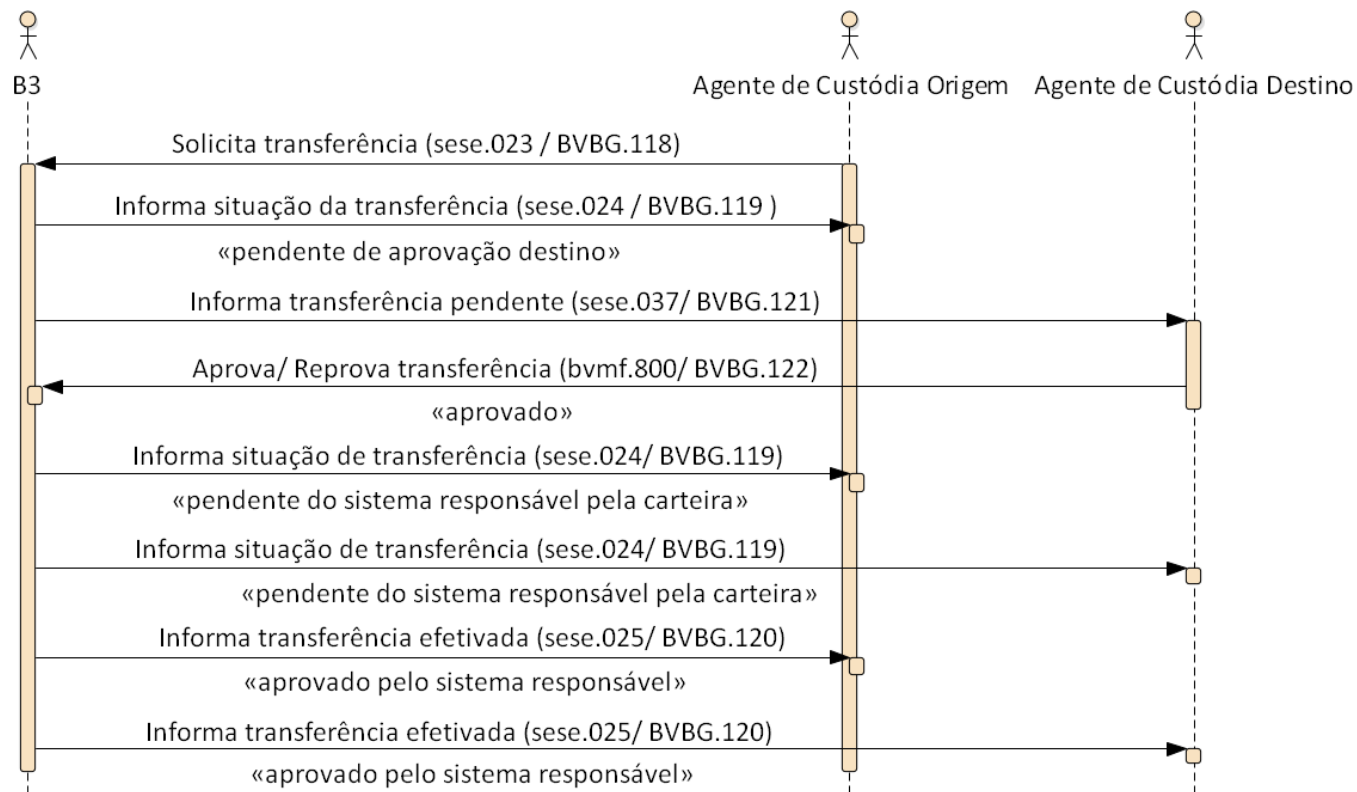
**sd Trasf. de Mesma Titularidade com Troca de Agente de Custódia - Aprovação do Sistema Responsável - Aprovado**





Definição – Catálogo de Mensagens

Data: 04/12/2023

**Central Depositária de Renda Variável**

### **Cenário 8: Agente de Custódia Solicita Transferência de Mesma Titularidade com Troca de Agente de Custódia para Ativos de Renda Fixa e Duplo Comando do Custodiante Destino– Aprovação do sistema responsável pela carteira – Rejeitado.**

- O Agente de Custódia Origem envia a mensagem sese.023 ou o arquivo BVBG.118 à B3 para solicitar transferência de ativos de renda fixa, de mesma titularidade com troca de agente de custódia;
- A B3 envia a mensagem sese.024 ou o arquivo BVBG.119 ao Agente de Custódia Origem para informar situação da solicitação – pendente de aprovação Destino;
- A B3 envia a mensagem sese.037 ou o arquivo BVBG.121 ao Agente de Custódia Destino para informar pendencia de aprovação de transferência;
- O Agente de Custódia Destino envia a mensagem bvmf.800 ou o arquivo BVBG.122 à B3 para aprovar a solicitação de transferência - aprovado;
- A B3 envia a mensagem sese.024 ou o arquivo BVBG.119 ao Agente de Custódia Origem para informar situação da solicitação pendente do sistema responsável pela carteira – pendente;
- A B3 envia a mensagem sese.024 ou o arquivo BVBG.119 ao Agente de Custódia Destino para informar situação da solicitação pendente do sistema responsável pela carteira – pendente;
- A B3 envia a mensagem sese.024 ou o arquivo BVBG.119 ao Agente de Custódia Origem para informar situação da solicitação com status de rejeição pelo sistema responsável da carteira – rejeitado;
- A B3 envia a mensagem sese.024 ou o arquivo BVBG.119 ao Agente de Custódia Destino para informar situação da solicitação com status de rejeição pelo sistema responsável da carteira – rejeitado;

sd Trasf. de Mesma Titularidade com Troca de Agente de Custódia - Aprovação do Sistema Responsável - Rejeitado

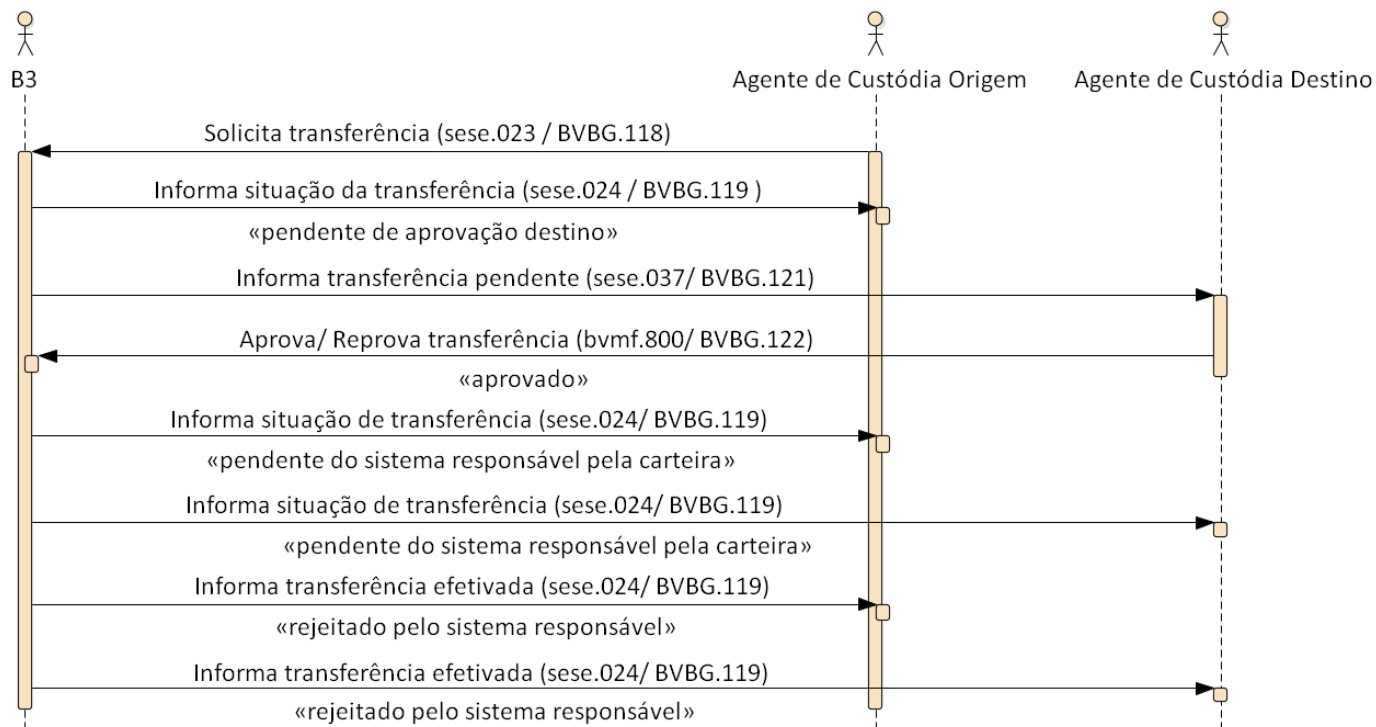

### Cenário 9: Agente de Custódia Solicita Transferência de Mesma Titularidade com Troca de Agente de Custódia – Sem Aprovação do Destino - Sucesso

- O Agente de Custódia Origem envia a mensagem sese.023 ou o arquivo BVBG.118 à B3 para solicitar transferência de mesma titularidade com troca de agente de custódia;
- A B3 envia a mensagem sese.025 ou o arquivo BVBG.120 ao Agente de Custódia Origem para informar transferência efetivada;
- A B3 envia a mensagem sese.025 ou o arquivo BVBG.120 ao Agente de Custódia Destino para informar transferência efetivada.

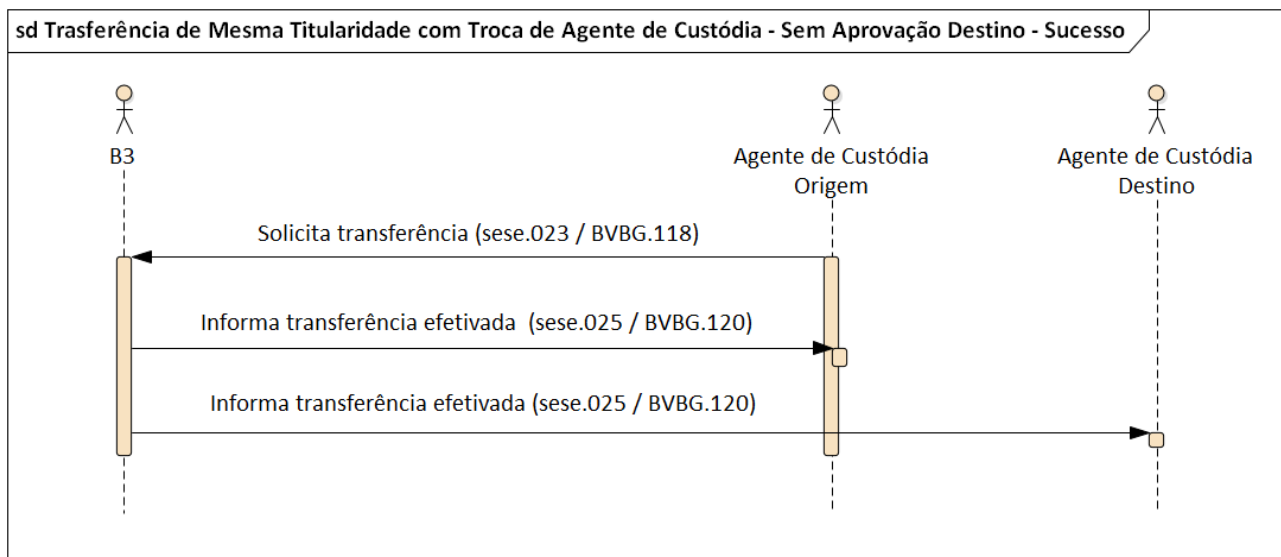

### Cenário 10: Agente de Custódia Solicita Transferência de Mesma Titularidade com Troca de Agente de Custódia – Sem Aprovação do Destino - Erro

- O Agente de Custódia Origem envia a mensagem sese.023 ou o arquivo BVVG.118 à B3 para solicitar transferência de mesma titularidade com troca de agente de custódia;
- A B3 envia a mensagem sese.024 ou o arquivo BVVG.119 ao Agente de Custódia Origem para informar situação da solicitação – erro.

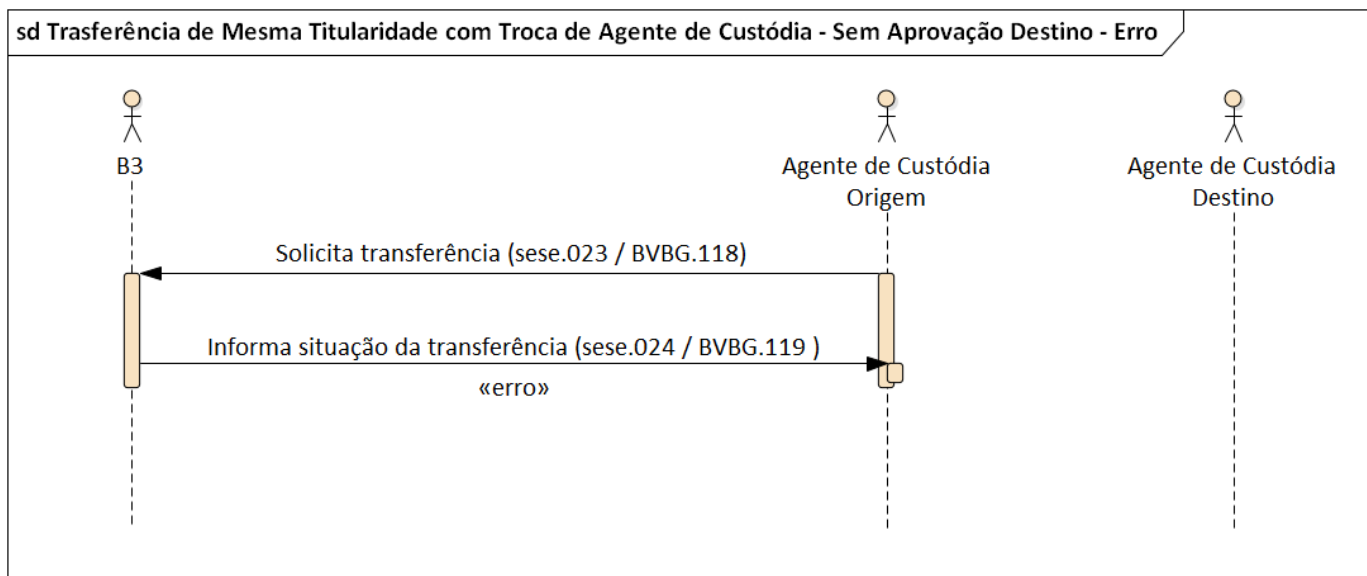

## Solicita Transferências com Troca de Titularidade

### Cenário 11: Agente de Custódia Solicita Transferência com Troca de Titularidade – Sucesso

- O Agente de Custódia envia a mensagem sese.023 ou o arquivo BVBG.118 à B3 para solicitar transferência com troca de titularidade;
- A B3 envia a mensagem sese.025 ou o arquivo BVBG.120 ao Agente de Custódia para informar transferência efetivada.

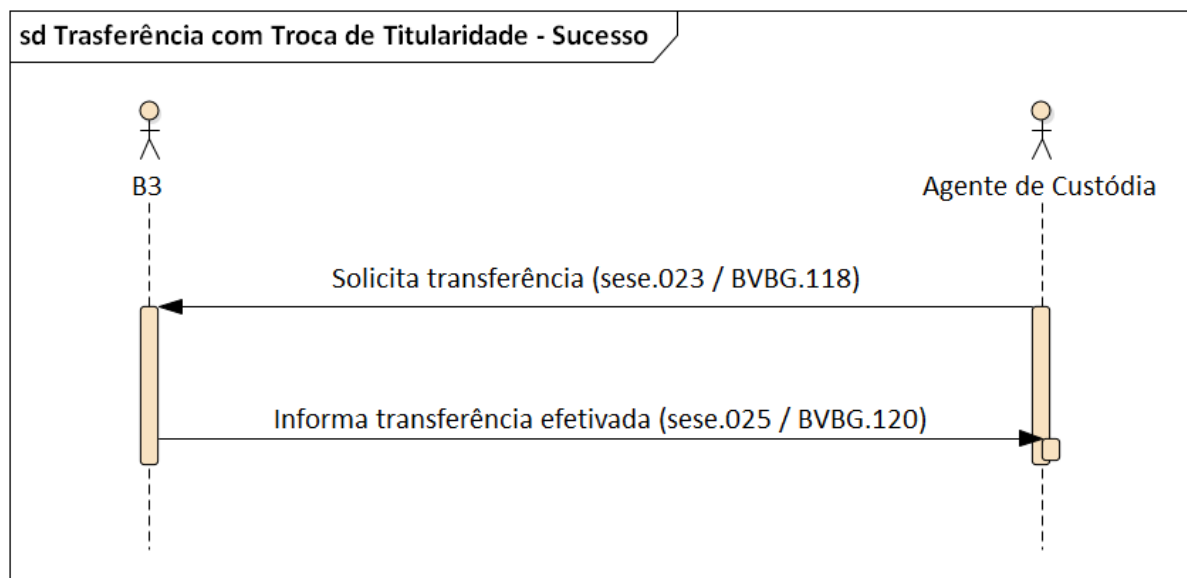

**Cenário 12: Agente de Custódia Solicita Transferência com Troca de Titularidade - Erro**

- O Agente de Custódia envia a mensagem sese.023 ou o arquivo BVBG.118 à B3 para solicitar transferência com troca de titularidade;
- A B3 envia a mensagem sese.024 ou o arquivo BVBG.119 ao Agente de Custódia para informar situação da solicitação – erro.

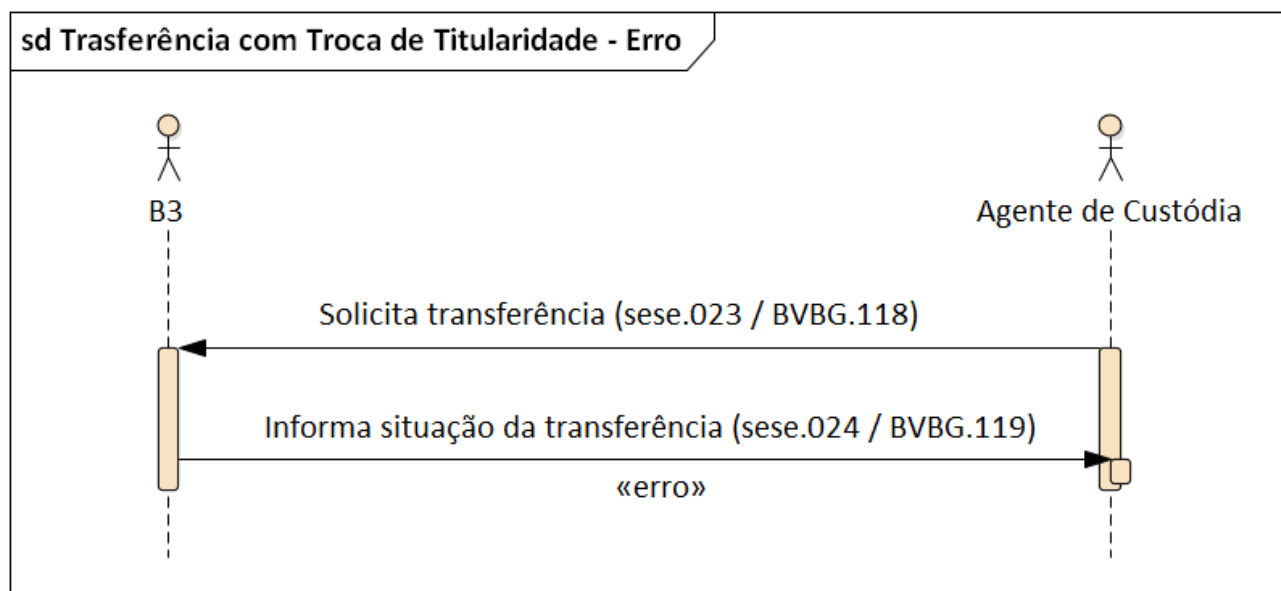



Definição – Catálogo de Mensagens

Data: 04/12/2023

***Central Depositária de Renda Variável***

## **Solicita Transferências de Ativos com Troca de Titularidade e Troca de Agente de Custódia**

### **Cenário 13: Agente de Custódia Solicita Transferência com Troca de Titularidade e Troca de Agente de Custódia - Sucesso**

- O Agente de Custódia Origem envia a mensagem sese.023 ou o arquivo BVBG.118 à B3 para solicitar transferência com troca de titularidade e agente de custódia;
- A B3 envia a mensagem sese.024 ou o arquivo BVBG.119 ao Agente de Custódia Origem para informar situação da solicitação – pendente de aprovação Destino;
- A B3 envia a mensagem sese.037 ou o arquivo BVBG.121 ao Agente de Custódia Destino para informar pendência de aprovação de transferência;
- O Agente de Custódia Destino envia a mensagem bvmf.800 ou o arquivo BVBG.122 à B3 para aprovar a solicitação de transferência;
- A B3 envia a mensagem sese.025 ou o arquivo BVBG.120 ao Agente de Custódia Origem para informar transferência efetivada;
- A B3 envia a mensagem sese.025 ou o arquivo BVBG.120 ao Agente de Custódia Destino para informar transferência efetivada.

sd Transferência com Troca de Titularidade e Troca de Agente de Custódia - Sucesso

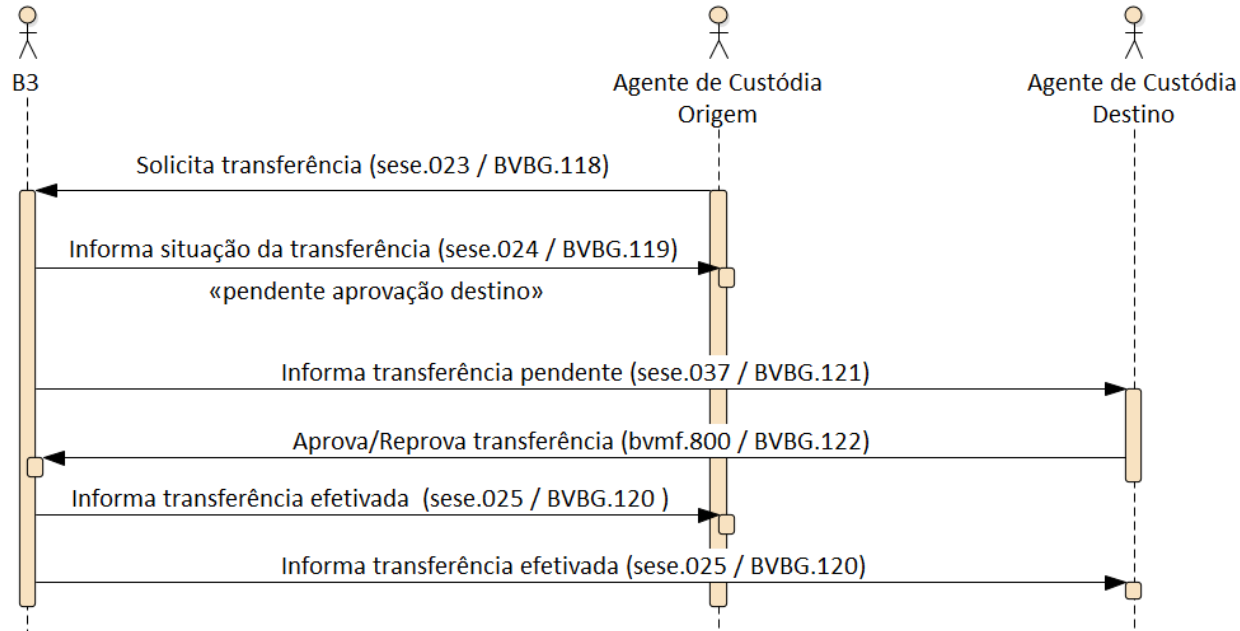





Definição – Catálogo de Mensagens

Data: 04/12/2023

***Central Depositária de Renda Variável***

### **Cenário 14: Agente de Custódia Solicita Transferência com Troca de Titularidade e Troca de Agente de Custódia - Erro**

- O Agente de Custódia Origem envia a mensagem sese.023 ou o arquivo BVBG.118 à B3 para solicitar transferência com troca de titularidade e agente de custódia;
- A B3 envia a mensagem sese.024 ou o arquivo BVBG.119 ao Agente de Custódia Origem para informar situação da solicitação – pendente de aprovação Destino;
- A B3 envia a mensagem sese.037 ou o arquivo BVBG.121 ao Agente de Custódia Destino para informar pendencia de aprovação de transferência;
- O Agente de Custódia Destino envia a mensagem bvmf.800 ou o arquivo BVBG.122 à B3 para aprovar a solicitação de transferência;
- A B3 envia a mensagem sese.024 ou o arquivo BVBG.119 ao Agente de Custódia Origem para informar situação da solicitação – erro.

sd Transferência com Troca de Titularidade e Troca de Agente de Custódia - Erro

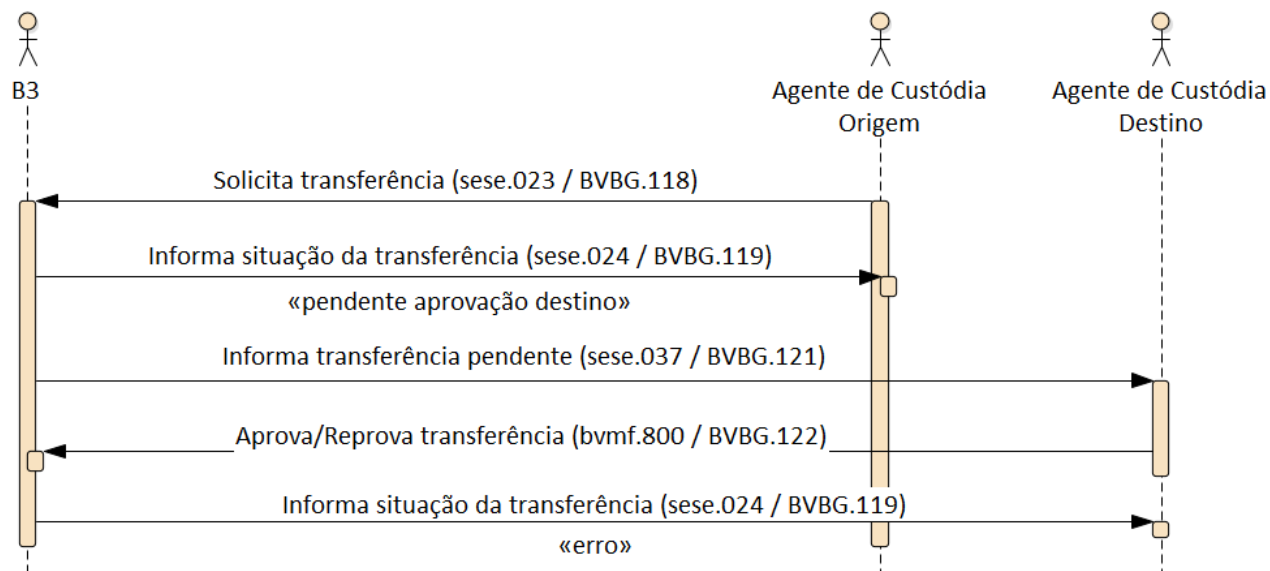



## B3 Informa Movimentação de Ativos

### Cenário 1: B3 Informa Movimentação de Ativos – Arquivo de Conciliação

- A B3 envia o arquivo BVBG.129 ao Agente de Custódia para informar movimentação de ativos.

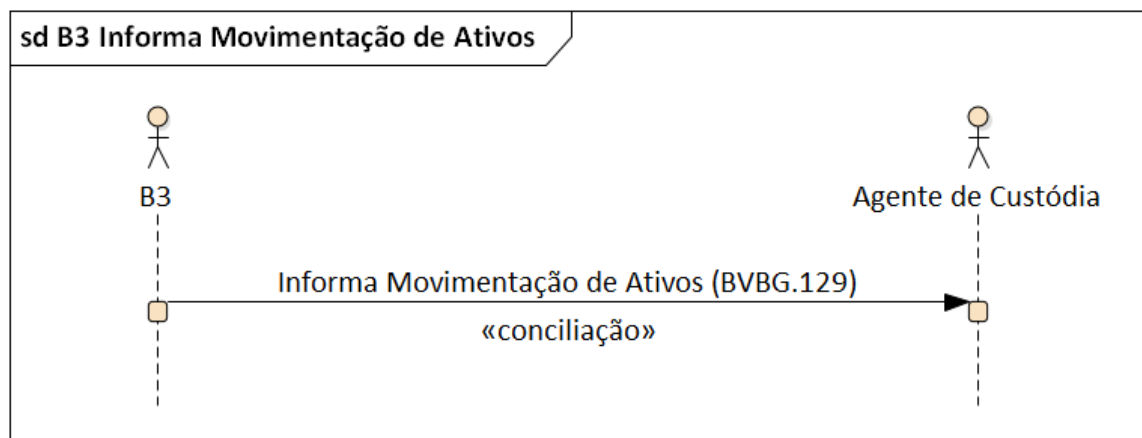

**Cenário 2: B3 Informa Movimentação de Ativos Decorrente de Eventos Corporativos - Arquivo de Conciliação**

- A B3 envia o arquivo BVBG.130 ao Agente de Custódia para informar movimentação de ativos decorrente de eventos corporativos.

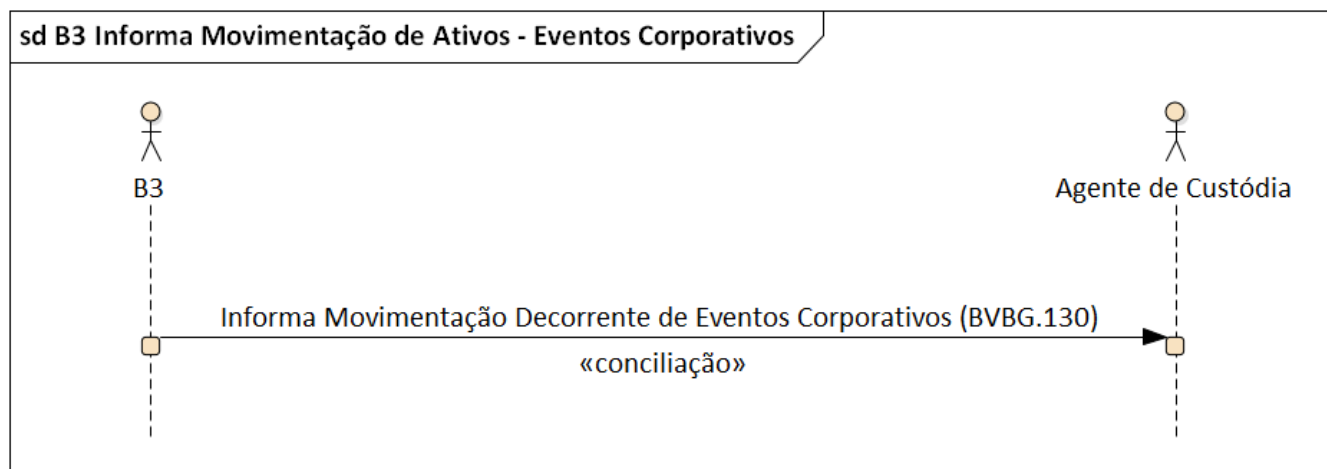

**Cenário 3: B3 Informa Movimentação de Ativos- Mensagem Intradiária**

- A B3 envia a mensagem semt.017 ao Agente de Custódia para informar movimentação de ativos.

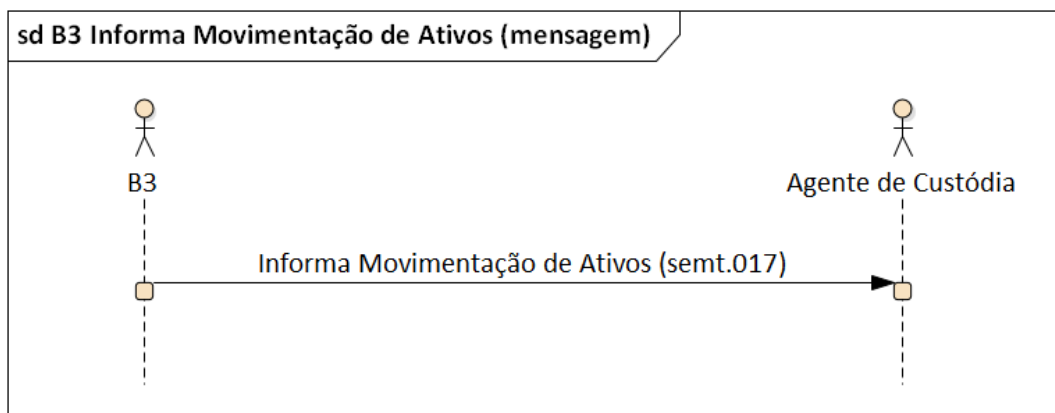

**Cenário 4: B3 Informa Movimentação de Ativos Decorrente de Eventos Corporativos - Mensagem Intradiária**

- A B3 envia a mensagem semt.017 ao Agente de Custódia para informar movimentação de ativos decorrente de eventos corporativos.

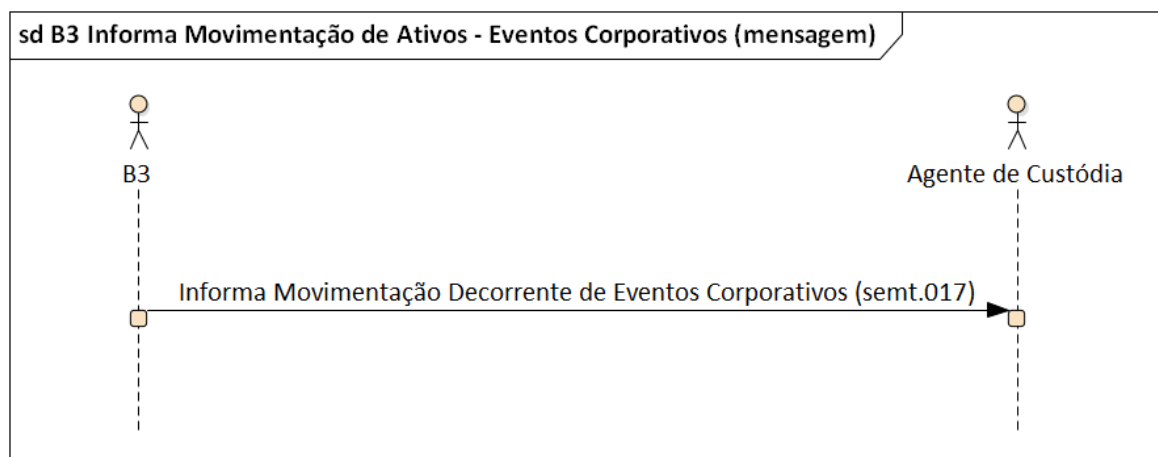



## Posição de Ativos

### Cenário 1: Agente de Custódia Solicita Posição de Ativos

- O Agente de Custódia envia a mensagem semt.021.001.07 - SecuritiesStatementQueryV07 à B3 para solicitar posição de ativos;
- A B3 envia a mensagem semt.002.001.10 - SecuritiesBalanceCustodyReportV10 ao Agente de Custódia para informar posição de ativos.

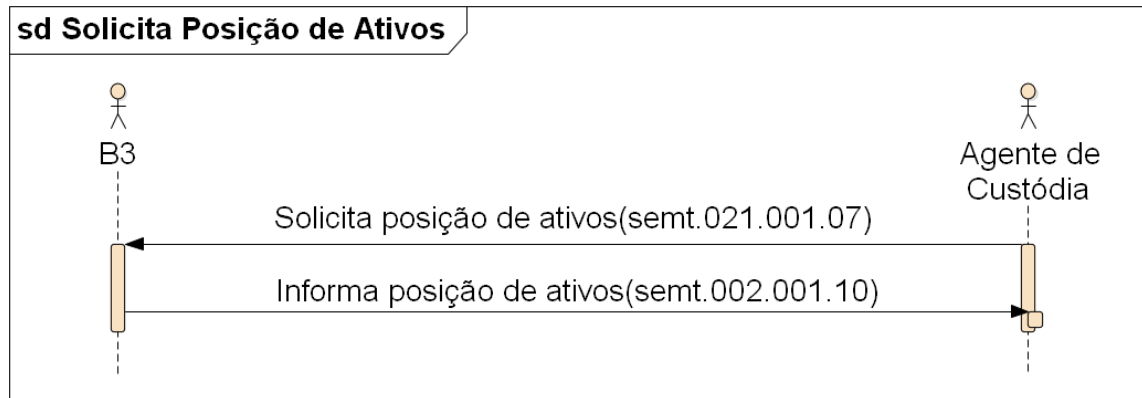

**Cenário 2: Agente de Custódia Solicita Posição de Ativos com Erro**

- O Agente de Custódia envia a mensagem semt.021.001.07 - SecuritiesStatementQueryV07 com alguma não conformidade à B3 para solicitar posição de ativos;

- A B3 envia a mensagem admi.002.001.01 - SecuritiesBalanceCustodyReportV10 ao Agente de Custódia informando o motivo do erro.

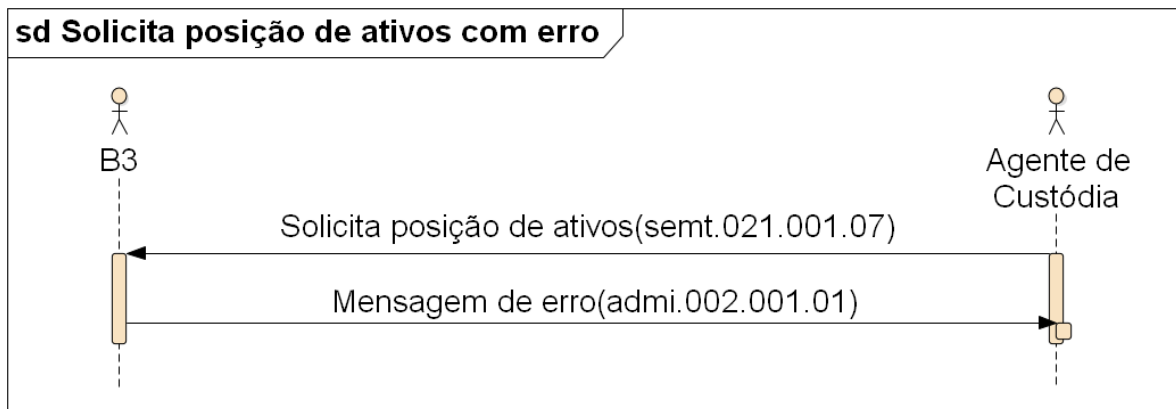





### Cenário 3: B3 Informa Posição de Ativos em Custódia - Arquivo de Conciliação Mensal

- A B3 envia o arquivo BVBG.131.01 - SecuritiesBalanceCustodyReportV10 ao Agente de Custódia para informar posição de ativos em custódia ao final do mês.

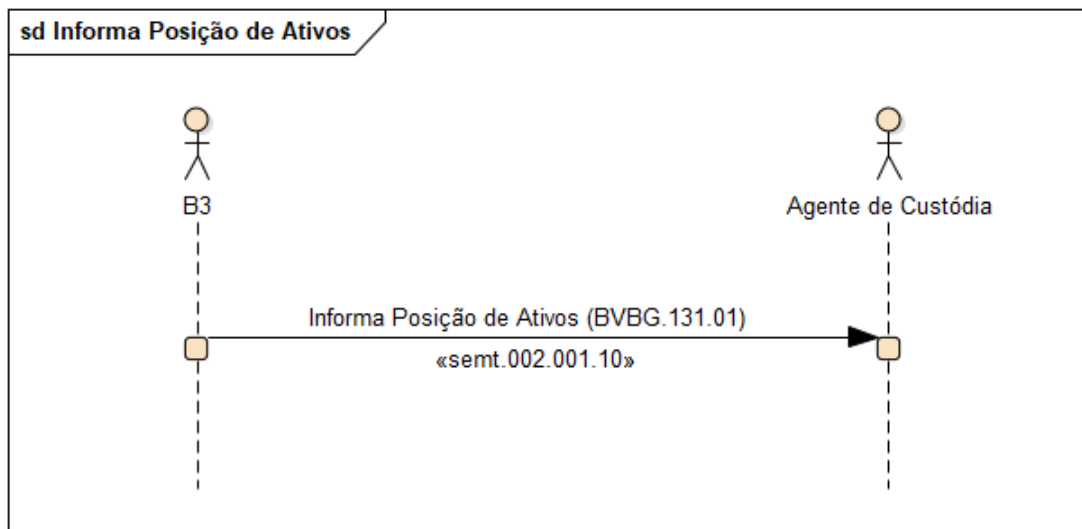



### Cenário 4: B3 Informa Posição de Ativos em Custodia - Arquivo de Sado Modificado (Diário)

- A B3 envia o arquivo BVBG.132.01 – SecuritiesChangedBalanceCustodyReport ao Agente de Custódia, diariamente no processamento noturno, para informar saldos modificados.

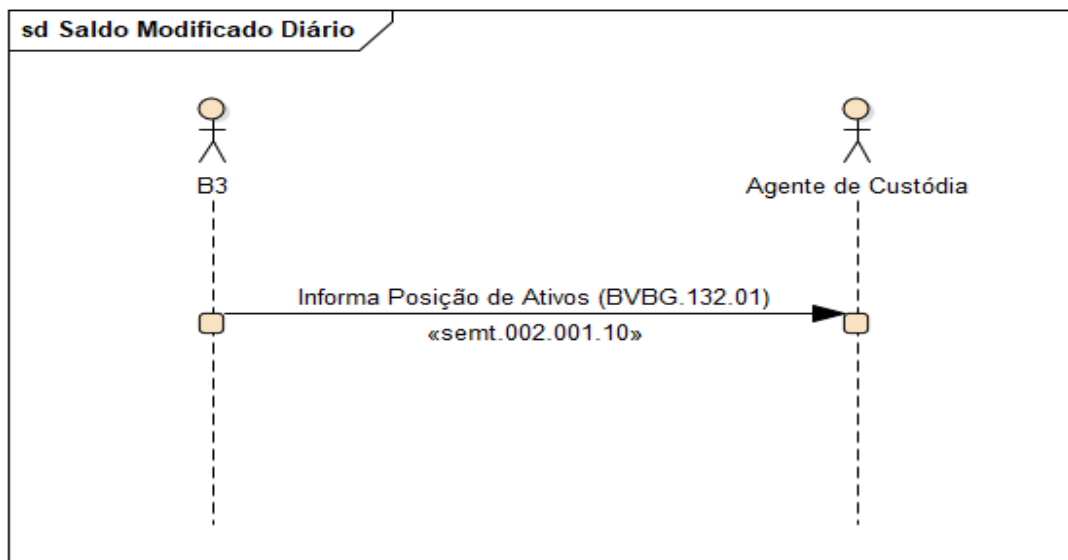



Definição – Catálogo de Mensagens

Data: 04/12/2023

*Central Depositária de Renda Variável*

## Comunicação de Eventos (Voluntários e Financeiros)

### Cenário 1: B3 Informa Agente de Custódia Sobre Eventos Financeiros

- A B3 envia o arquivo BVBG.133.01 - Comunicação Eventos Financeiros Provisionados ao Agente de Custódia, diariamente, durante o processamento noturno, para comunicar as provisões de eventos financeiros, mantidos sob a custódia do participante que recebeu o arquivo, no fechamento do dia;





Definição – Catálogo de Mensagens

Data: 04/12/2023

*Central Depositária de Renda Variável*

## Cenário 2: B3 Informa Agente de Custódia Sobre Eventos Voluntários – Envio Automático - EOD

- A B3 envia o arquivo BVBG.134.01 - Comunicação Eventos Voluntários ao Agente de Custódia, diariamente, no processamento noturno, para comunicar a situação dos eventos voluntários que estão relacionados aos investidores mantidos sob o participante, no fechamento do dia:

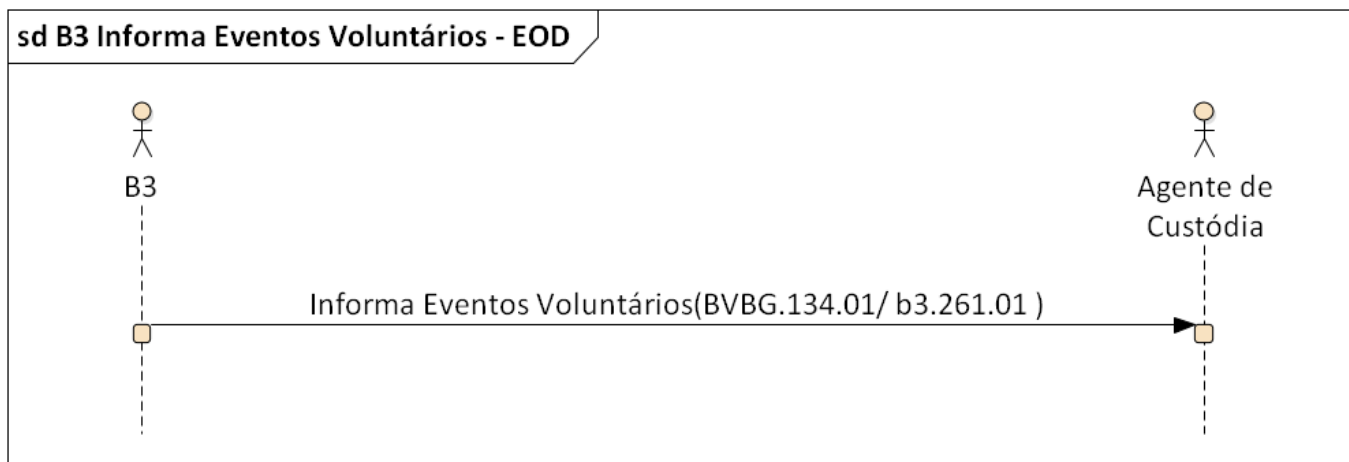



### Cenário 3: B3 Informa Agente de Custódia Sobre Eventos Voluntários – Envio por Demanda - TELA

A B3 envia o arquivo BVBG.134.01 - Comunicação Eventos Voluntários ao Agente de Custódia, mediante demanda, para comunicar a situação dos eventos voluntários que estão relacionados aos investidores mantidos sob o participante, no momento da solicitação do arquivo;



### Cenário 4: Agente de Custódia envia para a B3 instruções para Exercícios de Eventos Voluntários

O Agente de Custódia envia a mensagem seev.033.001.11 - CorporateActionInstructionV11 para a B3, para comunicar instruções para exercício de eventos voluntários;

- A B3 envia a mensagem seev.034.001.12 - CorporateActionInstructionStatusAdviceV12 para o Agente de Custódia, para comunicar o processamento ou a rejeição das instruções de exercício de eventos voluntários;

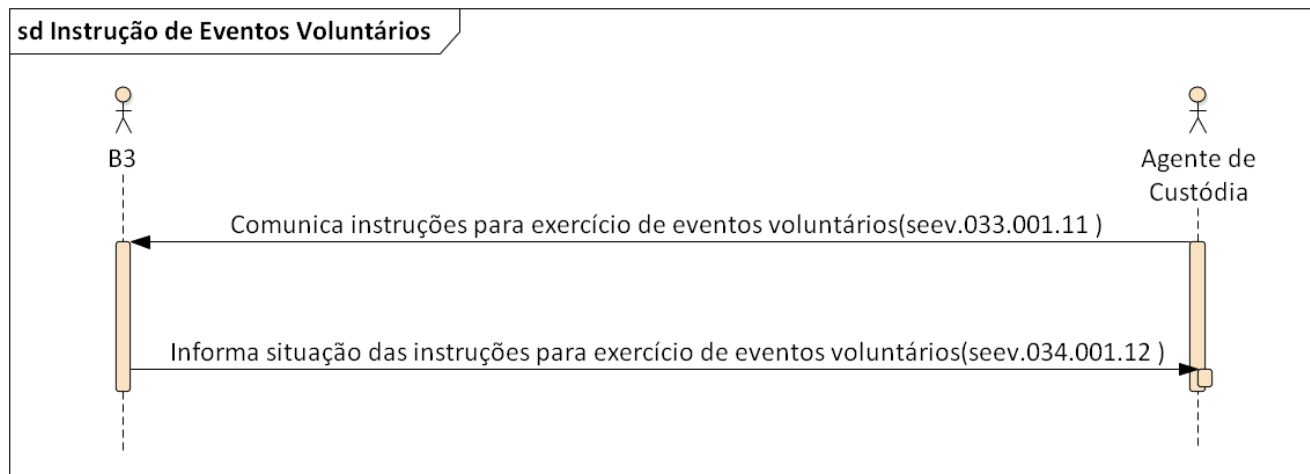



### Cenário 5: Agente de Custódia envia para a B3 Cancelamento para instruções de Exercícios de Eventos Voluntários

- O Agente de Custódia envia a mensagem seev.040.001.10 - CorporateActionInstructionCancellationRequestV10 para a B3, para comunicar o cancelamento de instruções de exercício de eventos voluntários;

- A B3 envia a mensagem seev.041.001.11 - CorporateActionInstructionCancellationRequestStatusAdviceV11 para o Agente de Custódia, para comunicar o processamento ou a rejeição das instruções de cancelamento do exercício de eventos voluntários;

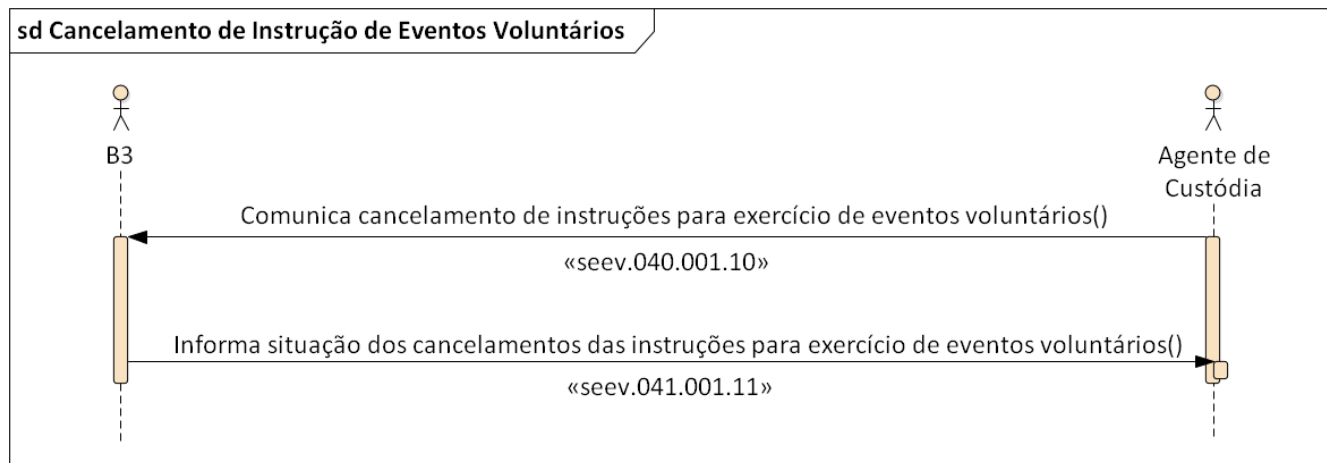



## Comunicação de ônus e Gravames

### Cenário 1: B3 Informa Agente de Custódia Sobre Registros de Ônus e Gravames em Aberto

- A B3 envia o arquivo BVBG.135.01 - LienNotification ao Agente de Custódia, diariamente, durante o processamento noturno, para informar registros ativos de ônus e gravames.

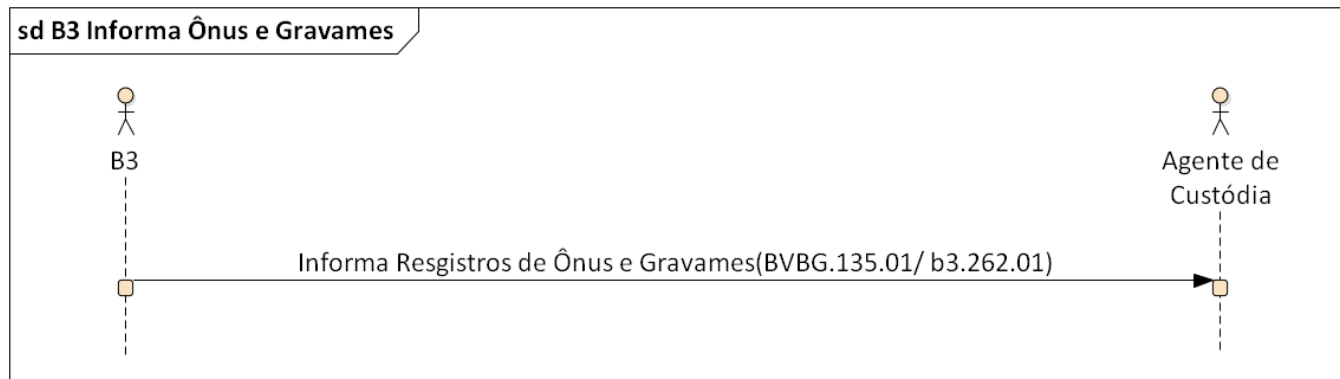





## Cenário 2: B3 Informa Agente de Custódia Sobre Modificação em Registros de Ônus e Gravames

A B3 envia o arquivo BVBG.136.01 - LienModificationNotification ao Agente de Custódia, diariamente, durante o processamento noturno, para informar inclusões ou alterações nos registros de ônus e gravames.





Definição – Catálogo de Mensagens

Data: 04/12/2023

***Central Depositária de Renda Variável***

## **OTA – Ordem de Transferência de Ativos**

### **Cenário 1: Escriturador Solicita Depósito de Ativos na B3– Aprovado**

- O Escriturador envia a mensagem b3.263 -DepositInstruction para a B3, para informar a instrução de depósito de ativos.
- A B3 envia a mensagem b3.265 -DepositApprovalRequest para o Agente de Custódia, para solicitar aprovação de recebimento de depósito de ativos.
- O Agente de Custódia envia a mensagem b3.266-DepositApprovalResponse para a B3, para informar aprovação ou reprovação de recebimento de depósito de ativos – Aprovado.
- A B3 envia a mensagem b3.264 -DepositStatusAdvice para o Escriturador, para informar a situação do depósito de ativos - Aprovado;
- O Escriturador envia a mensagem b3.264 -DepositStatusAdvice para a B3, para informar a situação de depósito de ativos- Efetivada atualização no livro escritural.
- A B3 envia a mensagem b3.264 -DepositStatusAdvice para o Agente de Custódia, para informar a situação do depósito de ativos- Efetivada atualização no livro escritural.

sd Solicita Aprovação de Depósito de Ativos- OTA- Aprovado

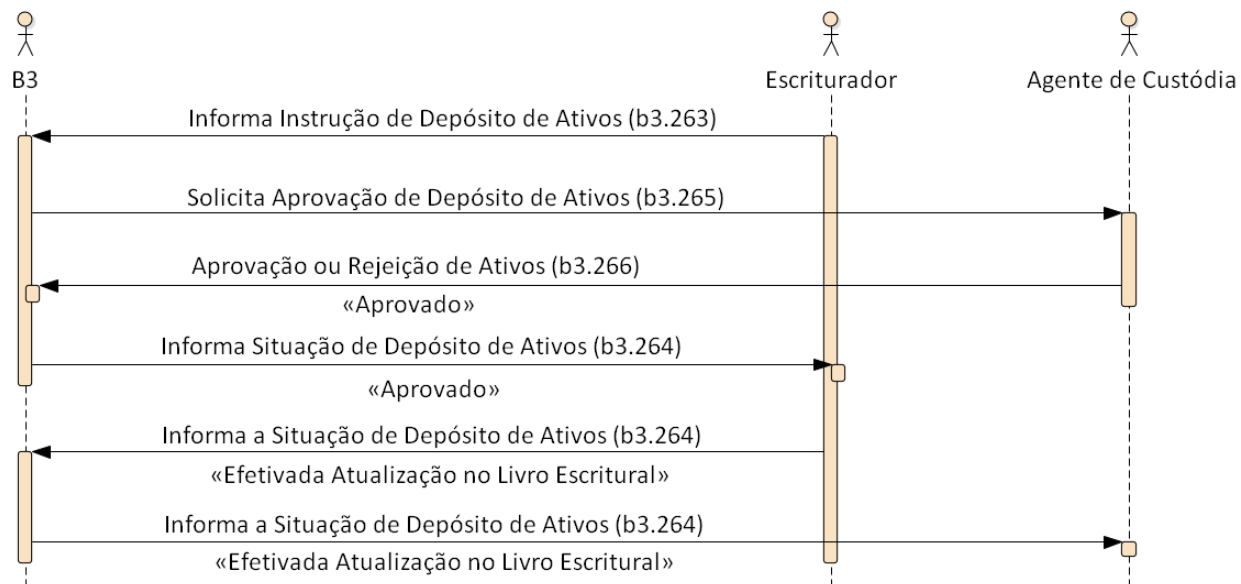

## Cenário 2: B3 Solicita Aprovação de Depósito de Ativos ao Agente de Custódia – Rejeitado

- O Escriturador envia a mensagem b3.263 -DepositInstruction para a B3, para informar a instrução de depósito de ativos.
- A B3 envia a mensagem b3.265 -DepositApprovalRequest para o Agente de Custódia, para solicitar aprovação de recebimento de depósito de ativos.
- O Agente de Custódia envia a mensagem b3.266.01-DepositApprovalResponse para a B3, para informar aprovação ou reprovação de recebimento de depósito de ativos - Rejeitado.
- A B3 envia a mensagem b3.264 -DepositStatusAdvice para o Escriturador, para informar a situação do depósito de ativos - Rejeitado;

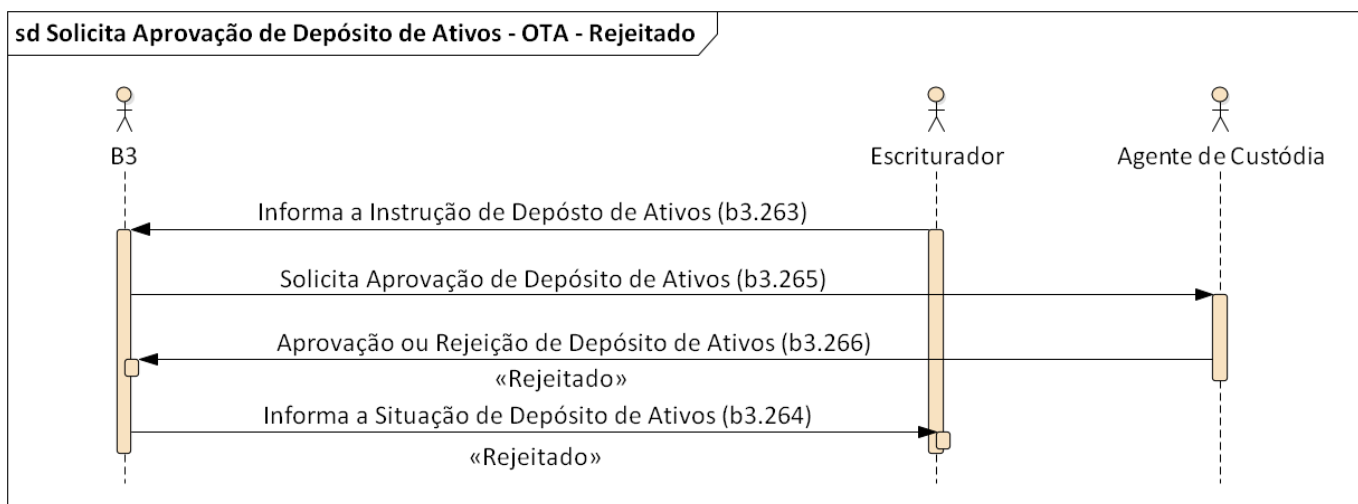

### Cenário 3: Informa Instrução de Depósito de Ativos – Erro

- O Escriturador envia a mensagem b3.263 -DepositInstruction para a B3, para informar a instrução de depósito de ativos.
- A B3 envia a mensagem b3.264 -DepositStatusAdvice para o Escriturador, para informar a situação do depósito de ativos - Erro;

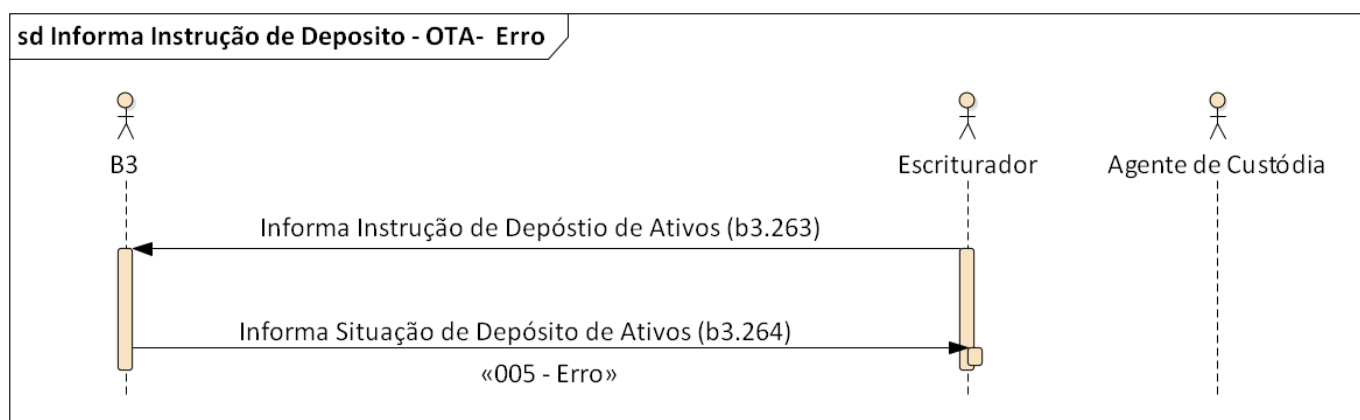

### Cenário 4: Aprovação ou Rejeição de Ativos – Erro

- O Escriturador envia a mensagem b3.263 -DepositInstruction para a B3, para informar a instrução de depósito de ativos;
- A B3 envia a mensagem b3.265 -DepositApprovalRequest para o Agente de Custódia, para solicitar aprovação de recebimento de depósito de ativos;
- O Agente de Custódia envia a mensagem b3.266 -DepositApprovalResponse para a B3, para informar aprovação ou reprovação de recebimento de depósito de ativos;
- A B3 envia a mensagem b3.264 -DepositStatusAdvice para o Escriturador, para informar a situação do depósito de ativos - Erro;
- A B3 envia a mensagem b3.264 -DepositStatusAdvice para o Agente de Custódia, para informar a situação do depósito de ativos – Erro.

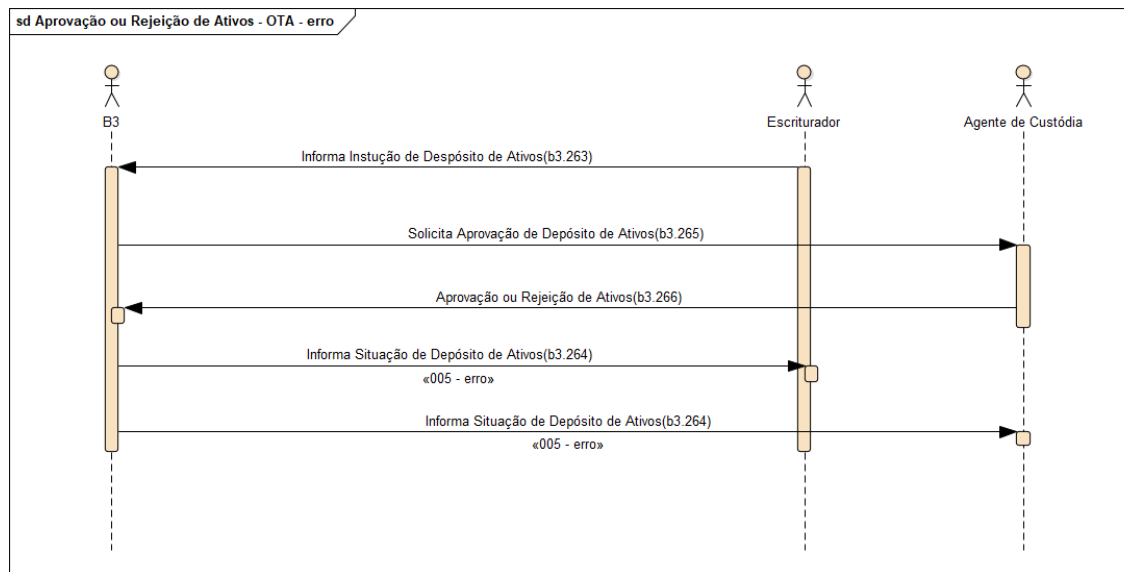



## BVBG.118.01 – SecuritiesSettlementTransactionInstructionV09

### Funcionalidade

O arquivo ou a mensagem SecuritiesSettlementTransactionInstructionV09 é enviado pelo Agente de Custódia à B3 para solicitar transferência de ativos, ouro ou proventos.

### Regras

**R1** - Preenchimento obrigatório, se o SecurityClassification indicar Movimentação de provento ("5").

**R2** - Preenchimento obrigatório, se o SecurityClassification indicar Movimentação de renda fixa ("4").

**R3** - Preenchimento obrigatório, se o SecurityClassification indicar Movimentação de instrumento ("6").

**R4** - Preenchimento com "0000" caso não haja troca de titularidade - processo Transferências - CAC.

**R5** - Atributo de preenchimento obrigatório para o processo de Transferências - CAC.

### Estrutura da mensagem sese.023.001.09 - SecuritiesSettlementTransactionInstructionV09

INDEX	OR	Message Item	Tag	Mult.	Data Type	Data Type Details	Description	Descrição	Regra
1.0		TransactionIdentification	TxId	[1..1]	Max14Text	string maxLength = 14 minLength = 1	Unique transaction ID, known by the participant.	Identificação única da transação, conhecida pelo participante.	
2.0		SettlementTypeAndAdditionalParameters	StlmTpAndAddtIParams	[1..1]	+		Provides settlement type and identification information.	Fornecer informações do tipo de liquidação e sua identificação.	
2.1		SecuritiesMovementType	SctiesMvmntTp	[1..1]	ReceiveDelivery1Code	string	Specifies if the movement on a securities account results from a deliver or a receive instruction. This field is not used in the B3 and must be filled with default value = "RECE".	Especifica se a movimentação nos ativos é de depósito ou de retirada. Este campo não é utilizado na B3 e deve ser preenchido com o valor default = "RECE".	
2.2		Payment	Pmt	[1..1]	DeliveryReceiptType2Code	string	Specifies how the transaction is to be settled, for example, against payment. This field is not used in the B3 and must be filled with default value = "APMT".	Especifica como a transação será liquidada, por exemplo, contra-pagamento. Este campo não é utilizado na B3 e deve ser preenchido com o valor default = "APMT".	



INDEX	OR	Message Item	Tag	Mult.	Data Type	Data Type Details	Description	Descrição	Regra
2.3		CommonIdentification	CmonId	[1..1]	Max35Text	string maxLength = 35 minLength = 1	Identification of the transfer known by parties.	Identificação da transferência conhecida pelas partes.	
2.4		CorporateActionEventIdentification	CorpActionEvtId	[0..1]	Max35Text	string maxLength = 35 minLength = 1	Identification assigned by the account servicer to unambiguously identify a corporate action event.	Identificação atribuída pelo gestor de conta para identificar inequivocamente um evento de ação corporativa.	R1
3.0		TradeDetails	TradDtIs	[1..1]	+		Details of the trade.	Este bloco fornece detalhes do negócio.	
3.1		TradeDate	TradDt	[0..1]	ISODatetime	dateTime	Provides the date and time of trade transaction.	Data em que o instrumento foi negociado.	R2
3.2		DealPrice	DealPric	[0..1]	+		Provides the price of the trade.	Informa o preço de aquisição do instrumento.	R2
3.2.1		Value	Val	[1..1]	+		Value of the price, for example, as a currency and value.	Valor do preço, por exemplo, como moeda e valor.	
3.2.1.1		Amount	Amt	[1..1]	ActiveOrHistoricCurrencyAnd13DecimalAmount	decimal fractionDigits = 13 totalDigits = 18	Price expressed as a currency and value.	Preço expresso em valor e moeda.	
3.3		SettlementDate	SttlmDt	[1..1]	+		This bloc is not used by the B3. It should be filled with the default value = 1900-01-01.	Este bloco não é utilizado pela B3. O conteúdo a ser preenchido está definido no campo abaixo. com o valor 1900-01-01.	
3.3.1		Date	Dt	[1..1]	+		This bloc is not used by the B3. It should be filled with the default value = 1900-01-01	Este bloco não é utilizado pela B3. O conteúdo a ser preenchido está definido no campo abaixo. com o valor 1900-01-01.	
3.3.1.1		Date	Dt	[1..1]	ISODate	date	Specified date.	Especifica uma data.	
4.0		FinancialInstrumentIdentification	FinInstrmId	[1..1]	+		Financial instrument Identification	Fornecer detalhes da identificação do instrumento.	
4.1		ISIN	ISIN	[1..1]	ISINOct2015Identifier	string pattern = [A-Z]{2,2}[A-Z0-9]{9,9}[0-9]{1,1}	International Securities Identification Number (ISIN). A numbering system designed by the United Nation's International Organisation for Standardisation (ISO). The ISIN is composed of a 2-character prefix representing the country of issue, followed by the national security number (if one exists), and a check digit. Each country has a national numbering agency	INTERNATIONAL SECURITIES IDENTIFICATION NUMBER - É uma padronização internacional na codificação de títulos financeiros, atribuindo a cada ativo um código único de identificação. O código para os títulos e valores mobiliários brasileiros apresenta a estrutura BR AAAA BBB CC 7 onde:	





INDEX	OR	Message Item	Tag	Mult.	Data Type	Data Type Details	Description	Descrição	Regra
							that assigns ISIN numbers for securities in that country.	a) os dois primeiros caracteres (BR) identificam o código do BRASIL. b) os quatro caracteres (AAAA) são alfanuméricos e identificam o emissor. c) os três caracteres (BBB) são alfanuméricos e identificam o tipo de ativo, podendo ter seqüência automática na segunda posição (Seqüência 1) e na terceira posição (Seqüência 2) ou não ter qualquer seqüência. d) os dois caracteres (CC) são alfanuméricos e identificam a espécie, quando se tratar de ações, ou representam uma seqüência automática, para identificar cada emissão de título e valor mobiliário, quando se tratar de outras categorias. e) o último caracter (7) é o dígito de controle	
5.0		QuantityAndAccountDetails	QtyAndAcctDtls	[1..1]	+		Details related to the account and quantity involved in the transaction.	Detalhes relacionados à conta e quantidade envolvidos na transação.	
5.1		SettlementQuantity	SttlmQty	[1..1]	+		Total quantity of securities to be settled.	Quantidade total de instrumentos a liquidar.	
5.1.1		Quantity	Qty	[1..1]	+		Quantity of financial instrument in units, original face amount or current face amount.	Quantidade de instrumentos financeiros em unidades, quantia original ou quantia atual.	
5.1.1.1		Unit	Unit	[1..1]	DecimalNumber	decimal fractionDigits = 17 totalDigits = 18	Quantity expressed as a number.	Quantidade expressa em um valor numérico.	
5.2		SafekeepingAccount	SfkpgAcct	[1..1]	+		This block identifies the account of the destination custodian.	Este bloco identifica a conta do custodiante destino.	
5.2.1		Identification	Id	[1..1]	Max35Text	string maxLength = 35 minLength = 1	Number account identification. Unique identification for the account investors. e.g 115 = Account Number.	Número de identificação da conta. Identificação única para a conta do investidor. Ex: 115 = Número da Conta.	



INDEX	OR	Message Item	Tag	Mult.	Data Type	Data Type Details	Description	Descrição	Regra
5.3		SafekeepingPlace	SfkpgPlc	[1..1]	+		This block identifies the destination custodian.	Este bloco identifica o custodiante destino.	
5.3.1		SafekeepingPlaceFormat	SfkpgPlcFrmt	[1..1]	+		Unique identification of the party.	Identificação do agente de custódia.	
5.3.1.1		Proprietary	Prtry	[1..1]	+		Place of safekeeping expressed with a propriety identification scheme.	Identificação proprietária do custodiante.	
5.3.1.1.1		Identification	Id	[1..1]	Max35Text	string maxLength = 35 minLength = 1	Unique and unambiguous identifier, as assigned to a financial institution using a proprietary identification scheme. This field requires an external code list. Those codes and values have been made external spreadsheet files to allow a flexible maintenance according to the updates requirements from BM&FBOVESPA. In this case the external identification is ExternalRole in the file ExternalCodeLists_BVMF.xls. The identification of the party must be informed in the standard below: Role+PartyIdentification e.g 3-123456, where 3 means TP (Trading Participant).	Identificação única como é conhecida uma instituição usando um schema de identificação proprietária.  Este campo requer uma lista de código externo. Esses códigos e valores foram feitos em planilhas externas para permitir a manutenção de acordo com os requisitos de atualizações da B3. Neste caso, o externo é ExternalRole no arquivo ExternalCodeLists_BVMF.xls.  A identificação do participante precisa ser informada no padrão abaixo:  Categoria+Identificação do Participante. Exemplo: 3-123456, onde 3 significa PNP (Participante de Negociação Pleno).	
5.3.1.1.2		Type	Tp	[1..1]	+		Proprietary information, often a code, issued by the data source scheme issuer.	Informações proprietárias, muitas vezes um código, emitido pelo esquema emissor.	
5.3.1.1.2.1		Identification	Id	[1..1]	Exact4Alpha NumericText	string pattern = [a-zA-Z0-9]{4}	Proprietary information, often a code, issued by the data source scheme issuer. This field is not used by BM&FBOVESPA. This field should be filled with default "ACST".	Informações proprietárias, muitas vezes um código, emitido pelo esquema emissor. Este campo não é utilizado pela BM&FBOVESPA e deve ser preenchido com o valor padrão "ACST".	
5.3.1.1.2.2		Issuer	Issr	[1..1]	Max35Text	string maxLength = 35 minLength = 1	Entity that assigns the identification.e.g BM&FBOVESPA. This field should be filled with default value = 40.	Entidade que emitiu a identificação.Ex: BM&FBOVESPA . Este campo deve ser preenchido com o valor default = 40	
6.0		SettlementParameters	SttlmParams	[1..1]	+		Parameters which explicitly state the conditions that must be fulfilled before a particular transaction of a financial instrument can be settled. These	Parâmetros que explicitamente indicam as condições que devem ser cumpridas antes que uma determinada transação de um instrumento financeiro possa ser	



INDEX	OR	Message Item	Tag	Mult.	Data Type	Data Type Details	Description	Descrição	Regra
							parameters are defined by the instructing party in compliance with settlement rules in the market the transaction will settle in.	resolvida. Esses parâmetros são definidos pela parte instruidora em conformidade com as regras de liquidação no mercado em que a transação será liquidada.	
6.1		SecuritiesTransactionType	ScitiesTxTp	[1..1]	+		Identifies the type of securities transaction.	Identifica o tipo de transferência.	
6.1.1		Proprietary	Prtry	[1..1]	+		Securities transaction type expressed as a proprietary code.	Tipo de transação de valores mobiliários expresso como um código proprietário.	
6.1.1.1		Identification	Id	[1..1]	Exact4Alpha NumericText	string pattern = [a-zA-Z0-9]{4}	Proprietary information, transfer reason.  This field requires an external code list. Those codes and values have been made external spreadsheet files to allow a flexible maintenance according to the updates requirements from BM&FBOVESPA. In this case the external identification is ExternalSecurityTransactionTypeCode in the file ExternalCodeLists_BVMF.xls.	Identificação do motivo de transferência.  Este campo requer uma lista de código externo. Esses códigos e valores foram feitos em planilhas externas para permitir a manutenção de acordo com os requisitos de atualizações da BM&FBOVESPA. Neste caso o externo é ExternalSecurityTransactionTypeCode no arquivo ExternalCodeLists_BVMF.xls.	R4
6.1.1.2		Issuer	Issr	[1..1]	Max35Text	string maxLength = 35 minLength = 1	Entity that assigns the identification.e.g BM&FBOVESPA. This field should be filled with default value = 40.	Entidade que emitiu a identificação.Ex: BM&FBOVESPA . Este campo deve ser preenchido com o valor default = 40	
7.0		DeliveringSettlementParties	DivrgSttlmPties	[0..1]	+		This block identify the Custodian identification e account identification.	Este bloco identifica o custodiante e conta origem.	
7.1		Party1	Pty1	[1..1]	+		Party that, in a settlement chain interacts with the depository.	Identificação do agente de custódia.	
7.1.1		Identification	Id	[1..1]	+		Identification of the party.	Identificação do participante.	
7.1.1.1		ProprietaryIdentification	Prtryld	[1..1]	+		Unique and unambiguous identifier, as assigned to a financial institution using a proprietary identification scheme.	Identificador único e inequívoco, conforme atribuído a uma instituição financeira usando um proprietário esquema de identificação.	
7.1.1.1.1		Identification	Id	[1..1]	Max35Text	string maxLength = 35 minLength = 1	Unique and unambiguous identifier, as assigned to a financial institution using a proprietary identification scheme. This field requires an external code list. Those codes and values have been made external spreadsheet files to allow a flexible maintenance according to the updates requirements from	Identificação única como é conhecida uma instituição usando um schema de identificação proprietária.  Este campo requer uma lista de código externo. Esses códigos e valores foram feitos em planilhas externas para permitir a manutenção de acordo com os	



INDEX	OR	Message Item	Tag	Mult.	Data Type	Data Type Details	Description	Descrição	Regra
							BM&FBOVESPA. In this case the external identification is ExternalRole in the file ExternalCodeLists_BVMF.xls. The identification of the party must be informed in the standard below: Role+PartyIdentification e.g 3-123456, where 3 means TP (Trading Participant).	requisitos de atualizações da BM&FBOVESPA. Neste caso o externo é ExternalRole no arquivo ExternalCodeLists_BVMF.xls.  A identificação do participante precisa ser informada no padrão abaixo:  Categoria+Identificação do Participante ex: 3-123456, onde 3 significa PNP (Participante de Negociação Pleno).	
7.1.1.1.2		Issuer	Issr	[1..1]	Max35Text	string maxLength = 35 minLength = 1	Entity that assigns the identification.e.g BM&FBOVESPA. This field should be filled with default value = 40.	Entidade que emitiu a identificação. Ex: BM&FBOVESPA . Este campo deve ser preenchido com o valor default = 40.	
7.1.1.1.3		SchemeName	SchmeNm	[0..1]	Max35Text	string maxLength = 35 minLength = 1	Identification type code. E.g. CÓDIGO PARTICIPANTE BM&FBOVESPA. This field should be filled with default value = 39.	Código do tipo de documento. Ex: CÓDIGO PARTICIPANTE BM&FBOVESPA. Este campo deve ser preenchido com o valor default = 39.	
7.1.2		SafekeepingAccount	SfkpgAct	[1..1]	+		Account identification.	Identificação da conta.	
7.1.2.1		Identification	Id	[1..1]	Max35Text	string maxLength = 35 minLength = 1	Number account identification. Unique identification for the account investors. e.g 115 = Account Number.	Número de identificação da conta. Identificação única para a conta do investidor. Ex: 115 = Número da Conta.	
8.0		Supplementary Data	SplmtryDt	[0..*]	+		Additional information that cannot be captured in the structured elements and/or any other specific block.	Elemento opcional, que permite que dados adicionais sejam localizados em algum ponto específico na mensagem necessário (PlaceAndName). Usados para incorporar as extensões B3. Essas extensões são dados ou conceitos que não são suportados pela mensagem ISO, porém, são necessários para o mercado brasileiro.	
8.1		PlaceAndName	PlcAndNm	[0..1]	Max350Text	string maxLength = 350 minLength = 1	Unambiguous reference to the location where the supplementary data must be inserted in the message instance.	Referência única para o local onde os dados adicionais devem ser inseridos na mensagem.  Neste caso, deve ser usado o XPATH.	
8.2		Envelope	Envlp	[1..1]	+		Technical element wrapping the supplementary data.	Elemento técnico que especifica os dados complementares.	



INDEX	OR	Message Item	Tag	Mult.	Data Type	Data Type Details	Description	Descrição	Regra
8.2.1		Contents	Cnts	[1..1]	+		Technical element that specifies the supplementary data. Must be included the supplementary data XML structure in this point.	Elemento técnico envolvendo os dados complementares. No caso de um arquivo XML, este deve ser validado por um novo schema XSD.	

**SUPL.sese.023.001.09 - SecuritiesSettlementTransactionInstructionSDV09**

INDEX	OR	Message Item	Tag	Mult.	Data Type	Data Type Details	Description	Descrição	Regra
1.0		FinancialInstrumentIdentificationExtension	FinInstrmldXtnsn	[1..1]	+		Financial instruments representing a sum of rights of the investor vis-a-vis the issuer. "Extension of "SecurityIdentification19" message block containing data elements which are not covered by original message with global/market values mapped to B3's values".	Extensão dos detalhes sobre a identificação do instrumento.	
1.1		PlaceAndName	PlcAndNm	[1..1]	Max350Text	string maxLength = 350 minLength = 1	Unambiguous reference to the location where the supplementary data must be inserted in the message instance. XPath to the element that is being extended is //Document/SctiesStmtQry/AddtlQryParams/FinInstrmld	Referência inequívoca para o local onde os dados adicionais devem ser inseridos na mensagem. O xPath do elemento que está sendo estendido é //Document/SctiesStmtQry/AddtlQryParams/FinInstrmld	
1.2		SecurityClassification	SctyClssfctn	[0..1]	ExternalSecurityClassificationCode	int	Security Classification  This field requires an external code list. Those codes and values have been made external spreadsheet files to allow a flexible maintenance according to the updates requirements from B3. In this case the external identification is ExternalSecurityClassificationCode in the file ExternalCodeLists_BVMF.xls.	Classificação do instrumento.  Este campo requer uma lista de código externo. Esses códigos e valores foram feitos em planilhas externas para permitir a manutenção de acordo com os requisitos de atualizações da B3. Neste caso o externo é ExternalSecurityClassificationCode no arquivo ExternalCodeLists_BVMF.xls.	R5
1.3		TickerSymbol	TckrSymb	[0..1]	TickerIdentifier	string maxLength = 35 minLength = 1	Ticker that identifies a stock traded on a stock exchange. The Ticker Symbol is a short and convenient way of identifying a stock. Eg.: BVMF3	Código que identifica um instrumento negociado/registrado em bolsa de valores. O símbolo é uma forma curta e conveniente de identificar um instrumento.  Ex: BVMF3	R3



INDEX	OR	Message Item	Tag	Mult.	Data Type	Data Type Details	Description	Descrição	Regra
1.4		DistributionIdentification	Dstrbtnd	[1..1]	int	int	Distribution code of the instrument Code that identifies the asset version. The pair "ISIN" + "Distribution Identification" is required for instruments that have a depository, such as stocks and gold. There is no distribution for derivatives.	Código de distribuição do papel Este código identifica a versão do ativo. O par "ISIN" + "Código de Distribuição" é necessário para instrumentos que têm depositária, como ações e ouro. Não há distribuição de derivativos.	
2.0		DeliveringInvestor	DlvrInvsr	[0..1]	+		Delivering Investor	Documento do investidor final cedente.	
2.1		PlaceAndName	PlcAndNm	[1..1]	Max350Text	string maxLength = 350 minLength = 1	Unambiguous reference to the location where the supplementary data must be inserted in the message instance. XPath to the element that is being extended is //Document/SctiesStmtQry	Referência única para o local onde os dados adicionais devem ser inseridos na mensagem. O XPath do elemento que está sendo estendido é //Document/SctiesStmtQry	
2.2		DocumentInvestorIdentification	DocInvstrld	[1..1]	+		Identifies the investor by document.	Identificação do investidor pelo seu documento.	
2.2.1		Identification	Id	[1..1]	Max35Text	string maxLength = 35 minLength = 1	Document identification number.	Número do documento de identificação.	
2.2.2		ExtendedIdentificationType	XtndedIdTp	[1..1]	Extended350Code	string maxLength = 350 minLength = 1	Specifies the nature of the identification.  This field requires an external code list. Those codes and values have been made external spreadsheet files to allow a flexible maintenance according to the updates requirements from B3. In this case the external identification is ExternalIdentificationTypeCode in the file ExternalCodeLists_BVMF.xls.	Especifica a natureza da identificação.  Este campo requer uma lista de código externo. Esses códigos e valores foram feitas em planilhas externas para permitir a manutenção flexível de acordo com os requisitos de atualizações da B3. Neste caso o externo é ExternalIdentificationTypeCode no arquivo ExternalCodeLists_BVMF.xls	
3.0		ReceivingInvestor	RcvInvsr	[0..1]	+		Receiving Investor.	Documento do investidor final cessionário.	
3.1		PlaceAndName	PlcAndNm	[1..1]	Max350Text	string maxLength = 350 minLength = 1	Unambiguous reference to the location where the supplementary data must be inserted in the message instance. XPath to the element that is being extended is //Document/SctiesStmtQry	Referência única para o local onde os dados adicionais devem ser inseridos na mensagem. O XPath do elemento que está sendo estendido é //Document/SctiesStmtQry	



INDEX	OR	Message Item	Tag	Mult.	Data Type	Data Type Details	Description	Descrição	Regra
3.2		DocumentInvestorIdentification	DocInvst rld	[1..1]	+		Identifies the investor by document.	Identificação do investidor pelo seu documento.	
3.2.1		Identification	Id	[1..1]	Max35Text	string maxLength = 35 minLength = 1	Document identification number.	Número do documento de identificação.	
3.2.2		ExtendedIdentificationType	Xtndedl dTp	[1..1]	Extended350Code	string maxLength = 350 minLength = 1	Specifies the nature of the identification.  This field requires an external code list. Those codes and values have been made external spreadsheet files to allow a flexible maintenance according to the updates requirements from B3. In this case the external identification is ExternalIdentificationTypeCode in the file ExternalCodeLists_BVMF.xls.	Especifica a natureza da identificação.  Este campo requer uma lista de código externo. Esses códigos e valores foram feitas em planilhas externas para permitir a manutenção flexível de acordo com os requisitos de atualizações da B3. Neste caso o externo é ExternalIdentificationTypeCode no arquivo ExternalCodeLists_BVMF.xls	
4.0		DeliveringSettlementPartiesInformation	DivrgSttl mPtiesInf	[1..1]	+		Provides the origin custody portfolio.	Fornece a carteira de custódia origem.	
4.1		PlaceAndName	PlcAndNm	[1..1]	Max350Text	string maxLength = 350 minLength = 1	Unambiguous reference to the location where the supplementary data must be inserted in the message instance. XPath to the element that is being extended is //Document/SciesSttlmTxInstr	Referência inequívoca para o local onde os dados adicionais devem ser inseridos na mensagem. O XPath do elemento que está sendo estendido é //Document/SciesSttlmTxInstr	
4.2		SubAccount	SubAcct	[1..1]	Max5Text	string maxLength = 5 minLength = 1	Identification of the sub account.	Identificação da carteira na depositária.	
5.0		ReceivingSettlementPartiesInformation	RcvgSttl mPtiesInf	[1..1]	+		Provides the destination custody portfolio.	Fornece a carteira de custódia destino.	
5.1		PlaceAndName	PlcAndNm	[1..1]	Max350Text	string maxLength = 350 minLength = 1	Unambiguous reference to the location where the supplementary data must be inserted in the message instance. XPath to the element that is being extended is //Document/SciesSttlmTxInstr	Referência inequívoca para o local onde os dados adicionais devem ser inseridos na mensagem. O XPath do elemento que está sendo estendido é //Document/SciesSttlmTxInstr	
5.2		SubAccount	SubAcct	[1..1]	Max5Text	string maxLength = 5 minLength = 1	Identification of the sub account.	Identificação da carteira na depositária.	



## BVBG.119.01 – SecuritiesSettlementTransactionStatusAdviceV10

### Funcionalidade

O arquivo ou a mensagem SecuritiesSettlementTransactionStatusAdviceV10 é enviado pela B3 ao Agente de Custódia para informar situação da solicitação de transferência. Para o envio desta resposta, a B3 respeitará o formato de envio da instrução, utilizando o formato mensagem ou arquivo de acordo com o formato recepcionado.

### Regras

N/A.

### Estrutura da mensagem sese.024.001.10 - SecuritiesSettlementTransactionStatusAdviceV10

INDEX	OR	Message Item	Tag	Mult.	Data Type	Data Type Details	Description	Descrição	Regra
1.0		TransactionIdentification	TxId	[1..1]	+		Details about transaction identification.	Detalhamento da identificação da transação.	
1.1		AccountOwnerTransactionIdentification	AcctOwnerTxId	[1..1]	Max35Text	string maxLength = 35 minLength = 1	Unambiguous identification of the transaction as known by the account owner (or the instructing party managing the account).	Identificação única e inequívoca de uma transação da forma como é conhecida pelo detentor da conta (ou o participante que gerencia a conta)	
1.2		AccountServiceTransactionIdentification	AcctSvcTxId	[1..1]	Max35Text	string maxLength = 35 minLength = 1	Unambiguous identification of the transaction generated by the B3.	Identificação da transação gerada pela B3.	
1.3		CommonIdentification	CmonId	[1..1]	Max35Text	string maxLength = 35 minLength = 1	Identification of the transfer known by parties.	Identificação da transferência conhecida pelas partes.	
2.0		ProcessingStatus	PrcgSts	[1..1]	+		Provides details on the processing status of the transaction.	Fornecer detalhes sobre o status de processamento da transação.	
2.1		Proprietary	Prtry	[1..1]	+		Status that cannot be reported using one of the available standard status.	Identificação proprietária do status da transação.	
2.1.1		ProprietaryStatus	PrtrySts	[1..1]	+		Proprietary identification of the status related to an instruction.	Identificação do status relacionado a uma instrução.	
2.1.1.1		Identification	Id	[1..1]	Exact4AlphaNumericText	string pattern = [a-zA-Z0-9]{4}	Provides a proprietary status of each processing requested. This field requires an external code list. These codes and values have been made external spreadsheet files to allow	Identificação proprietária da situação de cada processamento solicitado na mensagem. Este campo requer uma lista de códigos externos. Esses códigos e valores foram	





INDEX	OR	Message Item	Tag	Mult.	Data Type	Data Type Details	Description	Descrição	Regra
							a flexible maintenance according to the updates requirements from BM&FBOVESPA. In this case the external file is ExternalBalanceTransferStatusCode in the file ExternalCodeLists_BVMF.xls.	feitos em planilhas externas para permitir a manutenção flexível de acordo com os requisitos de atualizações da BM&FBOVESPA. Neste caso o externo é ExternalBalanceTransferStatusCode localizado no arquivo ExternalCodeLists_BVMF.xls.	
2.1.1.2		Issuer	Issr	[1..1]	Max35Text	string maxLength = 35 minLength = 1	Entity that assigns the identification.e.g BM&FBOVESPA. This field should be filled with default value = 40.	Entidade que emitiu a identificação.Ex: BM&FBOVESPA . Este campo deve ser preenchido com o valor default = 40	
2.1.2		ProprietaryReason	PrtryRsn	[0..*]	+		Identification of the error (s).	Identificação do(s) erro(s).	
2.1.2.1		AdditionalReasonInformation	AddtlRsnInf	[0..1]	Max210Text	string maxLength = 210 minLength = 1	Provides additional information about the processed instruction.	Fornecer informações adicionais sobre a instrução processada.	
3.0		Supplementary Data	SplmtryData	[0..*]	+		Additional information that can not be captured in the structured fields and/or any other specific block.	Elemento opcional, que permite que dados adicionais sejam localizados em algum ponto específico na mensagem se necessário (PlaceAndName). Usados para incorporar as extensões BM&FBOVESPA. Essas extensões são dados ou conceitos que não são suportados pela mensagem ISO, porém, são necessários para o mercado brasileiro.	
3.1		PlaceAndName	PlcAndNm	[0..1]	Max350Text	string maxLength = 350 minLength = 1	Unambiguous reference to the location where the supplementary data must be inserted in the message instance.	Referência única para o local onde os dados adicionais devem ser inseridos na mensagem.  Neste caso, deve ser usado o XPATH.	
3.2		Envelope	Envlp	[1..1]	+		Technical element wrapping the supplementary data.	Elemento técnico que especifica os dados complementares.	
3.2.1		Contents	Cnts	[1..1]	+		Technical element that specifies the supplementary data. Must be included the supplementary data XML structure in this point.	Elemento técnico envolvendo os dados complementares. No caso de um arquivo XML, este deve ser validado por um novo schema XSD.	



## BVBG.120.01 – SecuritiesSettlementTransactionConfirmationV09

### Funcionalidade

O arquivo ou a mensagem SecuritiesSettlementTransactionConfirmationV09 é enviado pela B3 ao Agente de Custódia para informar transferência efetivada.

### Regras

N/A.

### Estrutura da mensagem sese.025.001.09 - SecuritiesSettlementTransactionConfirmationV09

INDEX	OR	Message Item	Tag	Mult.	Data Type	Data Type Details	Description	Descrição	Regra
1.0		TransactionIdentificationDetails	TxIdDtls	[1..1]	+		Provides transaction type and identification information.	Fornece tipo de transação e informações de identificação.	
1.1		AccountOwnerTransactionIdentification	AcctOwnerTxId	[1..1]	Max35Text	string maxLength = 35 minLength = 1	Unambiguous identification of the transaction as known by the account owner (or the instructing party managing the account).	Identificação única e inequívoca de uma transação da forma como é conhecida pelo detentor da conta (ou o participante que gerencia a conta)	
1.2		AccountServiceTransactionIdentification	AcctSvcTxId	[1..1]	Max35Text	string maxLength = 35 minLength = 1	Movement number generated by B3.	Número do movimento gerado pela B3.	
1.3		SecuritiesMovementType	SctiesMvmntTp	[1..1]	ReceiveDelivery1Code	string	Specifies if the movement on a securities account results from a deliver or a receive instruction. This field is not used in the B3 and must be filled with default value = "RECE".	Especifica se a movimentação nos ativos é de depósito ou de retirada. Este campo não é utilizado na B3 e deve ser preenchido com o valor default = "RECE".	
1.4		Payment	Pmt	[1..1]	DeliveryReceiptType2Code	string	Specifies how the transaction is to be settled, for example, against payment. This field is not used in the B3 and must be filled with default value = "APMT".	Especifica como a transação será liquidada, por exemplo, contra-pagamento. Este campo não é utilizado na B3 e deve ser preenchido com o valor default = "APMT".	
1.5		CommonIdentification	CmonId	[1..1]	Max35Text	string maxLength = 35 minLength = 1	Identification of the transfer known by parties.	Identificação da transferência conhecida pelas partes.	



INDEX	OR	Message Item	Tag	Mult.	Data Type	Data Type Details	Description	Descrição	Regra
2.0		TradeDetails	TradDtls	[1..1]	+		Details of the trade.	Este bloco fornece detalhes do negócio.	
2.1		EffectiveSettlementDate	FctvSttlmDt	[1..1]	+		Effective date of the transfer.	Data da efetivação da transferência.	
2.1.1		Date	Dt	[1..1]	+		Date in ISO format.	Data no formato ISO.	
2.1.1.1		Date	Dt	[1..1]	ISODate	date	Specified date.	Especifica uma data.	
3.0		FinancialInstrumentIdentification	FinInstrmId	[1..1]	+		Financial instrument representing a sum of rights of the investor vis-a-vis the issuer.	Fornecer detalhes da identificação do instrumento.	
3.1		ISIN	ISIN	[0..1]	ISINOct2015 Identifier	string pattern = [A-Z]{2,2}[A-Z0-9]{9,9}[0-9]{1,1}	International Securities Identification Number (ISIN). A numbering system designed by the United Nation's International Organisation for Standardisation (ISO). The ISIN is composed of a 2-character prefix representing the country of issue, followed by the national security number (if one exists), and a check digit. Each country has a national numbering agency that assigns ISIN numbers for securities in that country.	<p>INTERNATIONAL SECURITIES IDENTIFICATION NUMBER - É uma padronização internacional na codificação de títulos financeiros, atribuindo a cada ativo um código único de identificação. O código para os títulos e valores mobiliários brasileiros apresenta a estrutura BR AAAA BBB CC 7 onde:</p> <p>a) os dois primeiros caracteres (BR) identificam o código do BRASIL.</p> <p>b) os quatro caracteres (AAAA) são alfanuméricos e identificam o emissor.</p> <p>c) os três caracteres (BBB) são alfanuméricos e identificam o tipo de ativo, podendo ter seqüência automática na segunda posição (Seqüência 1) e na terceira posição (Seqüência 2) ou não ter qualquer seqüência.</p> <p>d) os dois caracteres (CC) são alfanuméricos e identificam a espécie, quando se tratar de ações, ou representam uma seqüência automática, para identificar cada emissão de título e valor mobiliário, quando se tratar de outras categorias.</p>	



INDEX	OR	Message Item	Tag	Mult.	Data Type	Data Type Details	Description	Descrição	Regra
								e) o último carácter (7) é o dígito de controle	
4.0		QuantityAndAccountDetails	QtyAndAcctDtls	[1..1]	+		Details related to the account and quantity involved in the transaction.	Detalhes relacionados à conta e quantidade envolvidos na transação.	
4.1		SettledQuantity	SttldQty	[1..1]	+		Quantity of financial instrument effectively settled.	Quantidade liquidada.	
4.1.1		Quantity	Qty	[1..1]	+		Quantity of financial instrument in units, original face amount or current face amount.	Quantidade de instrumentos financeiros em unidades, quantia original ou quantia atual.	
4.1.1.1		Unit	Unit	[1..1]	DecimalNumber	decimal fractionDigits = 17 totalDigits = 18	Quantity expressed as a number.	Quantidade expressa em um valor numérico.	
4.2		RemainingToBeSettledQuantity	RmngToBeSttldQty	[0..1]	+		Quantity of financial instrument remaining to be settled.	Quantidade remanescente após liquidação.	
4.2.1		Unit	Unit	[1..1]	DecimalNumber	decimal fractionDigits = 17 totalDigits = 18	Quantity expressed as a number.	Quantidade expressa em um valor numérico.	
4.3		SafekeepingAccount	SfkpgAcct	[1..1]	+		Account to or from which a securities entry is made.	Conta para ou a partir da qual é feita uma entrada de valores mobiliários.	
4.3.1		Identification	Id	[1..1]	Max35Text	string maxLength = 35 minLength = 1	Number account identification. Unique identification for the account investors. e.g 115 = Account Number.	Número de identificação da conta.  Identificação única para a conta do investidor. Ex: 115 = Número da Conta.	
5.0		SettlementParameters	SttlmParams	[1..1]	+		Parameters which explicitly state the conditions that must be fulfilled before a particular transaction of a financial instrument can be settled. These parameters are defined by the instructing party in compliance with settlement rules in the market the transaction will settle in.	Parâmetros que explicitamente indicam as condições que devem ser cumpridas antes que uma determinada transação de um instrumento financeiro possa ser resolvida. Esses parâmetros são definidos pela parte instruidora em conformidade com as regras de liquidação no mercado em que a transação será liquidada.	
5.1		SecuritiesTransactionType	SctiesTxTp	[1..1]	+		Identifies transfer reason.	Identifica o motivo de transferência.	
5.1.1		Proprietary	Prtry	[1..1]	+		Securities transaction type expressed as a proprietary code.	Tipo de transação de valores mobiliários expresso como um código proprietário.	



INDEX	OR	Message Item	Tag	Mult.	Data Type	Data Type Details	Description	Descrição	Regra
5.1.1.1		Identification	Id	[1..1]	Exact4Alpha NumericText	string pattern = [a-zA-Z0-9]{4}	Proprietary information, transfer reason.  This field requires an external code list. Those codes and values have been made external spreadsheet files to allow a flexible maintenance according to the updates requirements from B3. In this case the external identification is ExternalSecurityTransactionTypeCode in the file ExternalCodeLists_BVMF.xls.	Identificação do motivo de transferência.  Este campo requer uma lista de código externo. Esses códigos e valores foram feitos em planilhas externas para permitir a manutenção de acordo com os requisitos de atualizações da B3. Neste caso o externo é ExternalSecurityTransactionTypeCode no arquivo ExternalCodeLists_BVMF.xls.	
5.1.1.2		Issuer	Issr	[1..1]	Max35Text	string maxLength = 35 minLength = 1	Entity that assigns the identification.e.g BM&FBOVESPA. This field should be filled with default value = 40.	Entidade que emitiu a identificação.Ex: BM&FBOVESPA . Este campo deve ser preenchido com o valor default = 40	
6.0		Supplementary Data	Splmtry Data	[0..*]	+		Additional information that cannot be captured in the structured elements and/or any other specific block.	Elemento opcional, que permite que dados adicionais sejam localizados em algum ponto específico na mensagem necessário (PlaceAndName). Usados para incorporar as extensões BM&FBOVESPA. Essas extensões são dados ou conceitos que não são suportados pela mensagem ISO, porém, são necessários para o mercado brasileiro.	
6.1		PlaceAndName	PlcAndNm	[0..1]	Max350Text	string maxLength = 350 minLength = 1	Unambiguous reference to the location where the supplementary data must be inserted in the message instance.	Referência única para o local onde os dados adicionais devem ser inseridos na mensagem.  Neste caso, deve ser usado o XPATH.	
6.2		Envelope	Envlp	[1..1]	+		Technical element wrapping the supplementary data.	Elemento técnico que especifica os dados complementares.	
6.2.1		Contents	Cnts	[1..1]	+		Technical element that specifies the supplementary data. Must be included the supplementary data XML structure in this point.	Elemento técnico envolvendo os dados complementares. No caso de um arquivo XML, este deve ser validado por um novo schema XSD.	



Definição – Catálogo de Mensagens

Data: 04/12/2023

*Central Depositária de Renda Variável*

## BVBG.121.01– PortfolioTransferNotificationV06

### Funcionalidade

O arquivo ou a mensagem PortfolioTransferNotificationV06 é enviado pela B3 ao Agente de Custódia para informar pendência de aprovação de transferência.

### Regras

**R1:** Obrigatório para ativos com controle de saldo analítico (ex. renda fixa).

**R2:** Bloco de preenchimento obrigatório para o processo de Transferências - CAC.

**R3:** Atributo de preenchimento obrigatório para o processo STVM/OTA Listado - iMercado.

**R4:** Atributo de preenchimento obrigatório para o processo de Transferências - CAC.

**R5:** Preenchimento obrigatório, se o SecurityClassification indicar Moviemtnação de provento ("5").

**R6:** Preenchimento obrigatório com o código de negociação (CódigoIF) para o processo STVM - OTC. Exemplo: CDB1210ZP90.

**R7:** O preenchimento deste atributo, requer uma lista de código externo se o processo for STVM – OTC. Esses códigos e valores foram feitos em planilhas externas para permitir a manutenção flexível de acordo com os requisitos de atualizações da B3. Neste caso, o externo é ExternalSubAccountTypeCode no arquivo ExternalCodeLists\_iMERCADO.xls.

**R8:** Bloco de preenchimento obrigatório, se o item 4.6.1.1.1 - Identification (Status da Transferência) for "0006" – Reject, informando no item 4.6.1.2.1.1 - Identification pelo menos 1 motivo da rejeição.

**R9:** Preenchimento obrigatório, se o item 4.6.1.1.1 - Identification (Motivo da Rejeição) for igual a "0005" - Outros.

**R10:** Bloco de preenchimento obrigatório para o processo STVM quando a solicitação de transferência advir do site B3.

**R11:** Para as transferências originadas do site B3, processo STVM, seguir a formatação padronizada e de preenchimento obrigatório.

Exemplo:

**commonID = AAAAMMDDhhmmssxxxxyy-CCCCCCCC-tsss**

AAAA = ano

MM = Mês

DD = Dia



hh = hora

mm = minuto

ss = segundo

xxx = milisegundo

yyy = número aleatório de 3 dígitos pra diferenciar protocolos q forem feitos no mesmo milisegundo

CCCCCCCC = número da conta do investidor no cust. origem com 9 dígitos

t= Identifica se trata de um provento ou ativo (1=Ativo, 2=Provento)

sss = sequencial de 3 dígitos referente ao número do ativo/provento dentro do protocolo

**R12:** Para processos de OTA preenchimento com valor padrão "000".

**R13:** Bloco de preenchimento obrigatório para o processo de OTA.

**R14:** Atributo de preenchimento obrigatório para o processo de OTA - Pessoa Física.

**R15:** Atributo de preenchimento obrigatório para o processo STVM OTC - iMercado.

### Estrutura da mensagem sese.037.001.06 - PortfolioTransferNotificationV06

INDEX	OR	Message Item	Tag	Mult.	Data Type	Data Type Details	Description	Descrição	Regra
1.0		Pagination	Pgntn	[1..1]	+		Page number of the message (within a statement) and continuation indicator to indicate that the statement is to continue or that the message is the last page of the statement.	Número da página da mensagem (dentro de uma instrução) e indicador de continuação, informando se é a última página ou se existem mais.	
1.1		PageNumber	PgNb	[1..1]	Max5Numeric Text	string pattern = [0-9]{1,5}	Page number.	Número da página.	
1.2		LastPageIndicator	LastPgln	[1..1]	YesNoIndicator	boolean	Indicates the last page.	Indica se é a última página do relatório.	
2.0		StatementGeneralDetails	StmtGnlDtls	[1..1]	+		Provides general information on the notification.	Dados gerais da notificação.	
2.1		StatementDateTime	StmtDtTm	[1..1]	+		Date and time of the statement.	Data e hora da notificação.	
2.1.1		Date	Dt	[1..1]	ISODate	date	Specified date.	Especifica uma data.	



INDEX	OR	Message Item	Tag	Mult.	Data Type	Data Type Details	Description	Descrição	Regra
2.2		ActivityIndicator	ActvtyInd	[1..1]	YesNoIndicator	boolean	This field is not used by B3. This field should be filled with default "true".	Este campo não é utilizado pela B3 e deve ser preenchido com o valor padrão "true".	
2.3		StatementIdentification	Stmtd	[0..1]	Max35Text	string maxLength = 35 minLength = 1	Provide the identification of the Authentication Token.	Fornecer a identificação do Autenticação Token.	R10
3.0		SafekeepingAccount	SfkpgAcct	[1..1]	+		Account identification.	Identificação da conta.	
3.1		Identification	Id	[1..1]	Max35Text	string maxLength = 35 minLength = 1	This field is not used by the B3 and should be filled with the default value "NON REF".	Este campo não é usado pelo B3 e deve ser preenchido com o valor padrão "NON REF".	
4.0		TransferNotificationDetails	TrfNtfctnDtls	[1..1]	+		Details of the transfer.	Detalhes da transferência.	
4.1		NotificationSenderTransactionIdentification	NtfctnSn drTxld	[0..1]	Max35Text	string maxLength = 35 minLength = 1	Unambiguous identification of the transaction as known by the issuer of the notification.	Identificação inequívoca da transação conforme conhecida pelo emissor da notificação.	
4.2		NotificationReceiverTransactionIdentification	NtfctnRcv rTxld	[0..1]	Max35Text	string maxLength = 35 minLength = 1	Unambiguous identification of the transaction as known by the notification receiver.	Identificação inequívoca da transação conforme conhecida pelo receptor da notificação.	





INDEX	OR	Message Item	Tag	Mult.	Data Type	Data Type Details	Description	Descrição	Regra
4.3		CommonIdentification	CmonId	[1..1]	Max35Text	string maxLength = 35 minLength = 1	Identification of the transfer known to the parties.	Identificação da transferência conhecida pelas partes.	R11
4.4		SecuritiesMovementType	SctiesMvmntTp	[1..1]	ReceiveDelivery1Code	string	Specifies if the movement on a securities account results from a deliver or a receive instruction.	Indica se a transferência de instrumentos refere-se a um depósito (RECE) ou retirada (DELI)	
4.5		Payment	Pmt	[1..1]	DeliveryReceiptType2Code	string	Specifies how the transaction is to be settled, for example, against payment.  This field is not used by B3. This field should be filled with default "FREE".	Especifica como a transação será liquidada, por exemplo, após o pagamento.  Este campo não é utilizado pela B3 e deve ser preenchido com o valor padrão "FREE".	
4.6		Status	Sts	[0..1]	+		Status of the transfer.	Situação da transferência.	
4.6.1		Proprietary	Prtry	[1..1]	+		Status that cannot be reported using one of the available standard status.	Status que não pode ser relatado usando um dos status padrão disponíveis.	
4.6.1.1		ProprietaryStatus	PrtrySts	[1..1]	+		Proprietary identification of the status related to an instruction.	Identificação do status relacionado a uma instrução.	



INDEX	OR	Message Item	Tag	Mult.	Data Type	Data Type Details	Description	Descrição	Regra
4.6.1.1.1		Identification	Id	[1..1]	Exact4AlphaNumericText	string pattern = [a-zA-Z0-9]{4}	Status of the transfer request.  This field requires an external code list. Those codes and values have been made external spreadsheet files to allow a flexible maintenance according to the updates requirements. In this case the external is ExternalPortfolioTransferStatusCode in the file ExternalCodeLists_iMERCADO.xls	Status da solicitação de transferência.  Este campo requer uma lista de código externo. Esses códigos e valores foram feitos em planilhas externas  para permitir a manutenção de acordo com os requisitos de atualizações da B3.  Neste caso o externo é ExternalPortfolioTransferStatusCode e no arquivo ExternalCodeLists_iMERCADO.xls.	
4.6.1.1.2		Issuer	Issr	[1..1]	Max35Text	string maxLength = 35 minLength = 1	Entity that assigns the identification.e.g iMercado. This field requires an external code list. Those codes and values have been made external spreadsheet files to allow a flexible maintenance according to the updates requirements. In this case the external is ExternalIssuerCode in the file ExternalCodeLists_iMERCADO.xls	Entidade que emitiu a identificação.Ex: iMercado. Este campo requer uma lista de código externo. Esses códigos e valores foram feitas em planilhas externas para permitir a manutenção flexível de acordo com os requisitos de atualizações. Neste caso o externo é ExternalIssuerCode no arquivo ExternalCodeLists_iMERCADO.xls.	
4.6.1.2		ProprietaryReason	PrtryRsn	[0..*]	+		Proprietary identification of the reason related to a proprietary status.	Identificação proprietária da razão relacionada a um status de propriedade.	R8
4.6.1.2.1		Reason	Rsn	[0..1]	+		Proprietary identification of the reason related to a status.	Identificação da razão relacionada a um status.	



INDEX	OR	Message Item	Tag	Mult.	Data Type	Data Type Details	Description	Descrição	Regra
4.6.1.2.1.1		Identification	Id	[1..1]	Exact4AlphaNumericText	string pattern = [a-zA-Z0-9]{4}	Reasons for Rejection.  This field requires an external code list. Those codes and values have been made external spreadsheet files to allow a flexible maintenance according to the updates requirements. In this case the external is ExternalReasonRejectionCode in the file ExternalCodeLists_iMERCADO.xls	Motivos da Rejeição.  Este campo requer uma lista de código externo. Esses códigos e valores foram feitos em planilhas externas  para permitir a manutenção de acordo com os requisitos de atualizações da B3.  Neste caso o externo é ExternalReasonRejectionCode no arquivo ExternalCodeLists_iMERCADO.xls.	
4.6.1.2.1.2		Issuer	Issr	[1..1]	Max35Text	string maxLength = 35 minLength = 1	Entity that assigns the identification.e.g iMercado. This field requires an external code list. Those codes and values have been made external spreadsheet files to allow a flexible maintenance according to the updates requirements. In this case the external is ExternalIssuerCode in the file ExternalCodeLists_iMERCADO.xls	Entidade que emitiu a identificação.Ex: iMercado. Este campo requer uma lista de código externo. Esses códigos e valores foram feitas em planilhas externas para permitir a manutenção flexível de acordo com os requisitos de atualizações. Neste caso o externo é ExternalIssuerCode no arquivo ExternalCodeLists_iMERCADO.xls.	
4.6.1.2.2		AdditionalReasonInformation	AddtRs nInf	[0..1]	Max210Text	string maxLength = 210 minLength = 1	Provides additional information about the processed instruction.	Fornece informações adicionais sobre a instrução processada.	R9
4.7		TradeDate	TradDt	[0..1]	+		Specifies the date/time on which the trade was executed.	Especifica a data / hora em que a negociação foi executada.	R1, R2, R15



INDEX	OR	Message Item	Tag	Mult.	Data Type	Data Type Details	Description	Descrição	Regra
4.7.1		Date	Dt	[1..1]	ISODate	date	Specified date.	Especifica uma data.	
4.8		SettlementDate	SttlmDt	[1..1]	+		Date and time at which the securities are to be delivered or received.	Data e hora em que os valores mobiliários devem ser entregues ou recebidos.	
4.8.1		Date	Dt	[1..1]	+		This bloc is not used by the B3. It should be filled with the default value = 1900-01-01	Este bloco não é utilizado pela B3. O conteúdo a ser preenchido está definido no campo abaixo. com o valor 1900-01-01.	
4.8.1.1		Date	Dt	[1..1]	ISODate	date	Specified date.	Especifica uma data.	
4.9		FinancialInstrumentIdentification	FinInstrmId	[1..1]	+		Identification of the security	Fornece a identificação do instrumento.	



INDEX	OR	Message Item	Tag	Mult.	Data Type	Data Type Details	Description	Descrição	Regra
4.9.1		ISIN	ISIN	[0..1]	ISINOct2015Identifier	string pattern = [A-Z]{2,2}[A-Z0-9]{9,9}[0-9]{1,1}	International Securities Identification Number (ISIN). A numbering system designed by the United Nation's International Organisation for Standardisation (ISO). The ISIN is composed of a 2-character prefix representing the country of issue, followed by the national security number (if one exists), and a check digit. Each country has a national numbering agency that assigns ISIN numbers for securities in that country.	INTERNATIONAL SECURITIES IDENTIFICATION NUMBER - É uma padronização internacional na codificação de títulos financeiros, atribuindo a cada ativo um código único de identificação. O código para os títulos e valores mobiliários brasileiros apresenta a estrutura BR AAAA BBB CC 7 onde:  a) os dois primeiros caracteres (BR) identificam o código do BRASIL.  b) os quatro caracteres (AAAA) são alfanuméricos e identificam o emissor.  c) os três caracteres (BBB) são alfanuméricos e identificam o tipo de ativo, podendo ter seqüência automática na segunda posição (Seqüência 1) e na terceira posição (Seqüência 2) ou não ter qualquer seqüência.  d) os dois caracteres (CC) são alfanuméricos e identificam a espécie, quando se tratar de ações, ou representam uma seqüência automática, para identificar cada emissão de título e valor mobiliário, quando se tratar de outras categorias.  e) o último caracter (7) é o dígito de controle	R4
4.10		QuantityDetails	QtyDtls	[1..1]	+		Details about the financial instrument quantity involved in the transfer.	Detalhes sobre a quantidade de instrumento financeiro envolvida na transferência.	



INDEX	OR	Message Item	Tag	Mult.	Data Type	Data Type Details	Description	Descrição	Regra
4.10.1		SettlementQuantity	SttlmQty	[1..1]	+		Total quantity of securities to be transferred.	Quantidade total de títulos a serem transferida.	
4.10.1.1		Unit	Unit	[1..1]	DecimalNumber	decimal fractionDigits = 17 totalDigits = 18	Quantity expressed as a number.	Quantidade expressa em um valor numérico.	
4.11		DeliveringSettlementParties	DivrgSttlmPties	[1..1]	+		This block identify the Custodian or Bookkeeper identification e account identification.	Este bloco identifica o custodiante ou escriturador e conta origem.	
4.11.1		Party1	Pty1	[1..1]	+		Party that, in a settlement chain interacts with the depository.	Parte que, em uma cadeia de liquidação, interage com o depositário.	
4.11.1.1		Identification	Id	[1..1]	+		Identification of the party.	Identificação do participante.	
4.11.1.1.1		ProprietaryIdentification	Prtryld	[1..1]	+		Unique and unambiguous identifier, as assigned to a financial institution using a proprietary identification scheme.	Identificador único e inequívoco, conforme atribuído a uma instituição financeira usando um proprietário esquema de identificação.	



INDEX	OR	Message Item	Tag	Mult.	Data Type	Data Type Details	Description	Descrição	Regra
4.11.1.1 .1.1		Identification	Id	[1..1]	Max35Text	string maxLength = 35 minLength = 1	<p>Unique and unambiguous identifier, as assigned to a financial institution using a proprietary identification scheme.</p> <p>This field requires an external code list. Those codes and values have been made external spreadsheet files to allow a flexible maintenance according to the updates requirements from B3. In this case the external identification is ExternaliMercadoRole in the file ExternalCodeLists_iMERCADO.xls.</p> <p>The identification of the party must be informed in the standard below: Role+PartyIdentification e.g 3-123456, where 3 means TP (Trading Participant).</p>	<p>Identificação única como é conhecida uma instituição usando um schema de identificação proprietária.</p> <p>Este campo requer uma lista de código externo. Esses códigos e valores foram feitos em planilhas externas para permitir a manutenção de acordo com os requisitos de atualizações da B3. Neste caso, o externo é ExternaliMercadoRole no arquivo ExternalCodeLists_iMERCADO.xls.</p> <p>A identificação do participante precisa ser informada no padrão abaixo:</p> <p>Categoria+Identificação do Participante ex: 3-123456, onde 3 significa PNP (Participante de Negociação Pleno).</p>	
4.11.1.1 .1.2		Issuer	Issr	[1..1]	Max35Text	string maxLength = 35 minLength = 1	<p>Entity that assigns the identification.e.g iMercado. This field requires an external code list. Those codes and values have been made external spreadsheet files to allow a flexible maintenance according to the updates requirements. In this case the external is ExternalIssuerCode in the file ExternalCodeLists_iMERCADO.xls</p>	<p>Entidade que emitiu a identificação.Ex: iMercado. Este campo requer uma lista de código externo. Esses códigos e valores foram feitas em planilhas externas para permitir a manutenção flexível de acordo com os requisitos de atualizações. Neste caso o externo é ExternalIssuerCode no arquivo ExternalCodeLists_iMERCADO.xls.</p>	



INDEX	OR	Message Item	Tag	Mult.	Data Type	Data Type Details	Description	Descrição	Regra
4.11.1.1.1.3		SchemeName	SchmeNm	[1..1]	Max35Text	string maxLength = 35 minLength = 1	Type of identification document.  This field requires an external code list. These codes and values were made in external spreadsheets to allow flexible maintenance in accordance with B3's update requirements. In this case the external is ExternalIdentificationTypeCode in the ExternalCodeLists_iMERCADO.xls file.	Tipo do documento de identificação.  Este campo requer uma lista de código externo. Esses códigos e valores foram feitas em planilhas externas para permitir a manutenção flexível de acordo com os requisitos de atualizações da B3. Neste caso o externo é ExternalIdentificationTypeCode no arquivo ExternalCodeLists_iMERCADO.xls.	
4.11.1.2		SafekeepingAccount	SfkpgAccount	[0..1]	+		Account identification.	Identificação da conta.	R2
4.11.1.2.1		Identification	Id	[1..1]	Max35Text	string maxLength = 35 minLength = 1	Number account identification.  Unique identification for the account investors. e.g  115 = Account Number.	Número de identificação da conta.  Identificação única para a conta do investidor. Ex: 115 = Número da Conta.	R12
4.12		ReceivingSettlementParties	RcvgStlmtPties	[1..1]	+		This block identifies the Custodian identification e account destination.	Este bloco identifica o custodiante e conta destino.	
4.12.1		Party1	Pty1	[1..1]	+		Party that, in a settlement chain interacts with the depository.	Parte que, em uma cadeia de liquidação, interage com o depositário.	
4.12.1.1		Identification	Id	[1..1]	+		Identification of the party.	Identificação do participante.	
4.12.1.1.1		ProprietaryIdentification	PrtryId	[1..1]	+		Unique and unambiguous identifier, as assigned to a financial institution using a proprietary identification scheme.	Identificador único e inequívoco, conforme atribuído a uma instituição financeira usando um proprietário esquema de identificação.	





INDEX	OR	Message Item	Tag	Mult.	Data Type	Data Type Details	Description	Descrição	Regra
4.12.1.1 .1.1		Identification	Id	[1..1]	Max35Text	string maxLength = 35 minLength = 1	<p>Unique and unambiguous identifier, as assigned to a financial institution using a proprietary identification scheme.</p> <p>This field requires an external code list. Those codes and values have been made external spreadsheet files to allow a flexible maintenance according to the updates requirements from B3. In this case the external identification is ExternaliMercadoRole in the file ExternalCodeLists_iMERCADO.xls.</p> <p>The identification of the party must be informed in the standard below: Role+PartyIdentification e.g 3-123456, where 3 means TP (Trading Participant).</p>	<p>Identificação única como é conhecida uma instituição usando um schema de identificação proprietária.</p> <p>Este campo requer uma lista de código externo. Esses códigos e valores foram feitos em planilhas externas para permitir a manutenção de acordo com os requisitos de atualizações da B3. Neste caso, o externo é ExternaliMercadoRole no arquivo ExternalCodeLists_iMERCADO.xls.</p> <p>A identificação do participante precisa ser informada no padrão abaixo:</p> <p>Categoria+Identificação do Participante ex: 3-123456, onde 3 significa PNP (Participante de Negociação Pleno).</p>	
4.12.1.1 .1.2		Issuer	Issr	[1..1]	Max35Text	string maxLength = 35 minLength = 1	<p>Entity that assigns the identification.e.g iMercado. This field requires an external code list. Those codes and values have been made external spreadsheet files to allow a flexible maintenance according to the updates requirements. In this case the external is ExternalIssuerCode in the file ExternalCodeLists_iMERCADO.xls</p>	<p>Entidade que emitiu a identificação.Ex: iMercado. Este campo requer uma lista de código externo. Esses códigos e valores foram feitas em planilhas externas para permitir a manutenção flexível de acordo com os requisitos de atualizações. Neste caso o externo é ExternalIssuerCode no arquivo ExternalCodeLists_iMERCADO.xls.</p>	



INDEX	OR	Message Item	Tag	Mult.	Data Type	Data Type Details	Description	Descrição	Regra
4.12.1.1.1.3		SchemeName	SchmeNm	[1..1]	Max35Text	string maxLength = 35 minLength = 1	Identification type code. E.g. CODIGO PARTICIPANTE IMERCADO. This field requires an external code list. Those codes and values have been made external spreadsheet files to allow a flexible maintenance according to the updates requirements. In this case the external is ExternalIdentificationTypeCode in the file ExternalCodeLists_iMERCADO.xls.	Código do tipo de documento. Ex: CÓDIGO PARTICIPANTE IMERCADO. Este campo requer uma lista de código externo. Esses códigos e valores foram feitas em planilhas externas para permitir a manutenção flexível de acordo com os requisitos de atualizações. Neste caso o externo é ExternalIdentificationTypeCode no arquivo ExternalCodeLists_iMERCADO.xls.	
4.12.1.2		SafekeepingAccount	SfkpgAccount	[0..1]	+		Account identification.	Identificação da conta.	R2
4.12.1.2.1		Identification	Id	[1..1]	Max35Text	string maxLength = 35 minLength = 1	Number account identification.  Unique identification for the account investors. e.g  115 = Account Number.	Número de identificação da conta.  Identificação única para a conta do investidor. Ex: 115 = Número da Conta.	
4.13		OtherBusinessParties	OthrBizPties	[0..1]	+		Other business parties relevant to the transaction	Outras partes comerciais relevantes para a transação.	
4.13.1		Investor	Invstr	[1..1]	+		Party, either an individual or organisation, whose assets are being invested.	Parte, um indivíduo ou organização, cujos ativos estão sendo investidos.	
4.13.1.1		Identification	Id	[1..1]	+		Unique identification of the party.	Identificação única de um participante.	
4.13.1.1.1		ProprietaryIdentification	PrtryId	[1..1]	+		Unique and unambiguous identifier, as assigned to a financial institution using a proprietary identification scheme.	Identificador único e inequívoco, conforme atribuído a uma instituição financeira usando um esquema de identificação proprietário.	



INDEX	OR	Message Item	Tag	Mult.	Data Type	Data Type Details	Description	Descrição	Regra
4.13.1.1 .1.1		Identification	Id	[1..1]	Max35Text	string maxLength = 35 minLength = 1	Unique and unambiguous identifier, as assigned to a financial institution using a proprietary identification scheme. Eg.: CNPJ Number.	Identificação única como é conhecida uma instituição usando um schema de identificação proprietária. Ex.: Número do CNPJ.	
4.13.1.1 .1.2		Issuer	Issr	[1..1]	Max35Text	string maxLength = 35 minLength = 1	Entity that assigns the identification.e.g iMercado. This field requires an external code list. Those codes and values have been made external spreadsheet files to allow a flexible maintenance according to the updates requirements. In this case the external is ExternalIssuerCode in the file ExternalCodeLists_iMERCADO.xls	Entidade que emitiu a identificação.Ex: iMercado. Este campo requer uma lista de código externo. Esses códigos e valores foram feitas em planilhas externas para permitir a manutenção flexível de acordo com os requisitos de atualizações. Neste caso o externo é ExternalIssuerCode no arquivo ExternalCodeLists_iMERCADO.xls.	
4.13.1.1 .1.3		SchemeName	SchmeNm	[1..1]	Max35Text	string maxLength = 35 minLength = 1	Identification type code. E.g. CÓDIGO PARTICIPANTE IMERCADO. This field requires an external code list. Those codes and values have been made external spreadsheet files to allow a flexible maintenance according to the updates requirements. In this case the external is ExternalIdentificationTypeCode in the file ExternalCodeLists_iMERCADO.xls.	Código do tipo de documento. Ex: CÓDIGO PARTICIPANTE IMERCADO. Este campo requer uma lista de código externo. Esses códigos e valores foram feitas em planilhas externas para permitir a manutenção flexível de acordo com os requisitos de atualizações. Neste caso o externo é ExternalIdentificationTypeCode no arquivo ExternalCodeLists_iMERCADO.xls.	
4.14		Supplementary Data	Splmtry Data	[0..*]	+		Additional information that cannot be captured in the structured elements and/or any other specific block.	Elemento opcional, que permite que dados adicionais sejam localizados em algum ponto específico na mensagem se necessário (PlaceAndName). Usados para incorporar as extensões B3. Essas extensões são dados ou conceitos que não são suportados pela mensagem ISO, porém, são necessários para o mercado brasileiro.	



INDEX	OR	Message Item	Tag	Mult.	Data Type	Data Type Details	Description	Descrição	Regra
4.14.1		PlaceAndName	PlcAndNm	[0..1]	Max350Text	string maxLength = 350 minLength = 1	Unambiguous reference to the location where the supplementary data must be inserted in the message instance.	Referência única para o local onde os dados adicionais devem ser inseridos na mensagem.  Neste caso, deve ser usado o XPATH.	
4.14.2		Envelope	Envlp	[1..1]	+		Technical element wrapping the supplementary data.	Elemento técnico que especifica os dados complementares.	
4.14.2.1		Contents	Cnts	[1..1]	+		Technical element that specifies the supplementary data. Must be included the supplementary data XML structure in this point.	Elemento técnico envolvendo os dados complementares. No caso de um arquivo XML, este deve ser validado por um novo schema XSD.	

### Estrutura da mensagem SUPL.sese.037.001.06 - PortfolioTransferNotificationV06SD

INDEX	OR	Message Item	Tag	Mult.	Data Type	Data Type Details	Description	Descrição	Regra
1.0		FinancialInstrumentIdentificationExtension	FinInstrmIdXtnsn	[1..1]	+		Details about the identification of the instrument. Extension of the "SecurityIdentification19" message block containing elements that are not covered by the original message with global / market values mapped to B3 values.	Detalhes sobre a identificação do instrumento.  Extensão do bloco de mensagem "SecurityIdentification19" contendo elementos que não são cobertos pela mensagem original com valores globais/de mercado mapeados para os valores da B3.	
1.1		PlaceAndName	PlcAndNm	[1..1]	Max350Text	string maxLength = 350 minLength = 1	Unambiguous reference to the location where the supplementary data must be inserted in the message instance. XPath to the element that is being extended is //Document/PrftlTrfNtfctnV06/TrfNtfctnDtls	Referência inequívoca para o local onde os dados adicionais devem ser inseridos na mensagem. O xPath do elemento que está sendo estendido é //Document/PrftlTrfNtfctnV06/TrfNtfctnDtls	



INDEX	OR	Message Item	Tag	Mult.	Data Type	Data Type Details	Description	Descrição	Regra
1.2		SecurityClassification	SctyClssfctn	[0..1]	ExternalSecurityClassificationCode	int	Security Classification  This field requires an external code list. Those codes and values have been made external spreadsheet files to allow a flexible maintenance according to the updates requirements from B3. In this case the external identification is ExternalSecurityClassificationCode in the file ExternalCodeLists_iMERCADO.xls.	Classificação do instrumento.  Este campo requer uma lista de código externo. Esses códigos e valores foram feitos em planilhas externas para permitir a manutenção de acordo com os requisitos de atualizações da B3. Neste caso o externo é ExternalSecurityClassificationCode no arquivo ExternalCodeLists_iMERCADO.xls.	R3, R4
1.3		TickerSymbol	TckrSymb	[0..1]	TickerIdentifier	string maxLength = 35 minLength = 1	Ticker that identifies a stock traded on a stock exchange. The Ticker Symbol is a short and convenient way of identifying a stock. Eg.: BVMF3	Código que identifica um instrumento negociado/registrado em bolsa de valores. O símbolo é uma forma curta e conveniente de identificar um instrumento.  Ex: BVMF3	R3, R6
1.4		DistributionIdentification	Dstrbtntd	[0..1]	int	int	Distribution code of the instrument Code that identifies the asset version. The pair "ISIN" + "Distribution Identification" is required for instruments that have a depository, such as stocks and gold. There is no distribution for derivatives.	Código de distribuição do papel  Este código identifica a versão do ativo.  O par "ISIN" + "Código de Distribuição" é necessário para instrumentos que têm depositária, como ações e ouro.  Não há distribuição de derivativos.	R3, R4
2.0		TransferNotificationDetailsExtension	TrfNtfctnDtlsXtnsn	[1..1]	+		Details about the transfer notification. Message block extension "SecuritiesTradeDetails111" containing elements that are not covered by the original message with global / market values mapped to B3 values.	Detalhes sobre a notificação de transferência.  Extensão do bloco de mensagem "SecuritiesTradeDetails111" contendo elementos que não são cobertos pela mensagem original com valores globais/de mercado mapeados para os valores da B3.	
2.1		PlaceAndName	PlcAndNm	[1..1]	Max350Text	string maxLength =	Unambiguous reference to the location where the supplementary data must be inserted in the message instance. XPath	Referência inequívoca para o local onde os dados adicionais devem ser inseridos na mensagem. O xPath do elemento que	



INDEX	OR	Message Item	Tag	Mult.	Data Type	Data Type Details	Description	Descrição	Regra
						350 minLength = 1	to the element that is being extended is //Document/PrflTrfNtfctnV06/TrfNtfctnDtl s	está sendo estendido é //Document/PrflTrfNtfctnV06/TrfNtfctnDtl s	
2.2		AccountService rTransactionIde ntification	AcctSvc rTxId	[0..1]	Max35Text	string maxLength = 35 minLength = 1	Movement number generated by B3.	Número do movimento gerado pela B3.	R4
2.3		TransferReaso ns	TrfRsns	[0..1]	ExternalTran sferReasons Code	int	Reasons for the Transfer.  This field requires an external code list. These codes and values were made in external spreadsheets to allow flexible maintenance in accordance with B3's update requirements. In this case, the external is ExternalTransferReasonsCode in the ExternalCodeLists_iMERCADO.xls file.	Motivos da Transferência.  Este campo requer uma lista de código externo. Esses códigos e valores foram feitos em planilhas externas para permitir a manutenção flexível de acordo com os requisitos de atualizações da B3. Neste caso, o externo é ExternalTransferReasonsCode no arquivo ExternalCodeLists_iMERCADO.xls.	
2.4		UnitPrice	UnitPric	[0..1]	RestrictedBV MF3ActiveOr HistoricCurre ncyAnd8Dec imalAmount	decimal totalDigits = 24 fractionDigits = 8	Trade price converted to unit price.	Preço de negócio convertido em preço unitário.	R1, R15
2.5		EarningValue	ErngVal	[0..1]	RestrictedBV MF3ActiveOr HistoricCurre ncyAnd2Dec imalAmount	decimal fractionDigits = 2 totalDigits = 18	Amounts distributed by a certain publicly traded company to its shareholders.	Valores distribuídos por determinada empresa de capital aberto para seus acionistas.	R5
2.6		DealPrice	DealPric	[0..1]	RestrictedBV MF2ActiveOr HistoricCurre ncyAnd4Dec imalAmount	decimal fractionDigits = 4 totalDigits = 19	Amount of money for which goods or services are offered, sold, or bought.	Quantidade em dinheiro (preço) negociada do instrumento (comprado ou vendido).	R4
2.7		CorporateActio nEventIdentific ation	CorpAct nEvtId	[0..1]	Max35Text	string maxLength = 35 minLength = 1	Identification assigned by the account servicer to unambiguously identify a corporate action event.	Identificação atribuída pelo gestor de conta para identificar inequivocamente um evento de ação corporativa.	R5



INDEX	OR	Message Item	Tag	Mult.	Data Type	Data Type Details	Description	Descrição	Regra
3.0		DeliveringSettlementPartiesExtension	DlvrgSttlmPtiesXtnsn	[1..1]	+		Provides the custody subaccount. Message block extension "PartyIdentificationAndAccount168" containing elements that are not covered by the original message with global / market values mapped to B3 values.	Fornecer a carteira de custódia.  Extensão do bloco de mensagem "PartyIdentificationAndAccount168" contendo elementos que não são cobertos pela mensagem original com valores globais/de mercado mapeados para os valores da B3.	
3.1		PlaceAndName	PlcAndNm	[1..1]	Max350Text	string maxLength = 350 minLength = 1	Unambiguous reference to the location where the supplementary data must be inserted in the message instance. XPath to the element that is being extended is //Document/PrftlTrfNtfctnV06/TrfNtfctnDtlS	Referência inequívoca para o local onde os dados adicionais devem ser inseridos na mensagem. O XPath do elemento que está sendo estendido é //Document/PrftlTrfNtfctnV06/TrfNtfctnDtlS	
3.2		SubAccount	SubAcct	[1..1]	Max5Text	string maxLength = 5 minLength = 1	Identification of the sub account.	Identificação da carteira na depositária.	R7
4.0		ReceivingSettlementPartiesExtension	RcvgSttlmPtiesXtnsn	[1..1]	+		Provides the custody subaccount. Message block extension "PartyIdentificationAndAccount168" containing elements that are not covered by the original message with global / market values mapped to B3 values.	Fornecer a carteira de custódia.  Extensão do bloco de mensagem "PartyIdentificationAndAccount168" contendo elementos que não são cobertos pela mensagem original com valores globais/de mercado mapeados para os valores da B3.	
4.1		PlaceAndName	PlcAndNm	[1..1]	Max350Text	string maxLength = 350 minLength = 1	Unambiguous reference to the location where the supplementary data must be inserted in the message instance. XPath to the element that is being extended is //Document/PrftlTrfNtfctnV06/TrfNtfctnDtlS	Referência inequívoca para o local onde os dados adicionais devem ser inseridos na mensagem. O XPath do elemento que está sendo estendido é //Document/PrftlTrfNtfctnV06/TrfNtfctnDtlS	
4.2		SubAccount	SubAcct	[1..1]	Max5Text	string maxLength = 5 minLength = 1	Identification of the sub account.	Identificação da carteira na depositária.	R7
5.0		OtherBusinessPartiesExtension	OthrBizPtiesXtnsn	[0..1]	+		Additional investor information. Message block extension "PartyIdentification134Choice" containing elements that are not covered by the original message with global / market values mapped to B3 values.	Informações adicionais do investidor.  Extensão do bloco de mensagem "PartyIdentification134Choice" contendo elementos que não são cobertos pela mensagem original com valores	R13



INDEX	OR	Message Item	Tag	Mult.	Data Type	Data Type Details	Description	Descrição	Regra
								globais/de mercado mapeados para os valores da B3.	
5.1		PlaceAndName	PlcAndNm	[1..1]	Max350Text	string maxLength = 350 minLength = 1	Unambiguous reference to the location where the supplementary data must be inserted in the message instance. XPath to the element that is being extended is //Document/PrftfTrfNtfctnV06/TrfNtfctnDtlS	Referência inequívoca para o local onde os dados adicionais devem ser inseridos na mensagem. O XPath do elemento que está sendo estendido é //Document/PrftfTrfNtfctnV06/TrfNtfctnDtlS	
5.2		Name	Nm	[1..1]	RestrictedFINXMax140Text	string maxLength = 140 minLength = 1 pattern = [0-9a-zA-Z/\- \?:( ) \. \+ ]{1,140}	Name by which a party is known and which is usually used to identify that party.	Nome pelo qual uma parte é conhecida e que geralmente é usada para identificar essa parte.	
5.3		CountryOfBirth	CtryOfBirth	[0..1]	ExternalCountryCode	string length = 3	Country where a person was born. This field requires an external code list. Those codes and values have been made external spreadsheet files to allow a flexible maintenance according to the updates requirements from BM&FBOVESPA. In this case the external identification is ExternalCountryCode in the file ExternalCodeLists_BVMF.xls	País de nascimento.  Este campo requer uma lista externa de códigos. Os códigos e valores foram disponibilizados em uma planilha externa para permitir uma manutenção flexível em consonância com os requisitos de atualização da BM&FBOVESPA. Neste caso a lista externa é ExternalCountryCode e está disponível no arquivo ExternalCodeLists_BVMF.xls.	R14
5.4		MaritalStatus	MrtlSts	[0..1]	ExternalMaritalStatusCode	int	Status of an individual person according to marriage or conjugal partnership. This field requires an external code list. Those codes and values have been made external spreadsheet files to allow a flexible maintenance according to the updates requirements from BM&FBOVESPA. In this case the external is ExternalMaritalStatusCode in the file ExternalCodeLists_BVMF.xls.	Status marital de uma pessoa.  Os valores para este campo podem ser consultados nas listas de códigos da BM&FBOVESPA (ExternalCodeLists). Os valores foram registrados em listas externas para permitir a manutenção flexível de acordo com os requisitos de atualizações da BM&FBOVESPA. Neste caso os valores podem ser obtidos na aba ExternalMaritalStatusCode no arquivo ExternalCodeLists_BVMF.xls.	R14





INDEX	OR	Message Item	Tag	Mult.	Data Type	Data Type Details	Description	Descrição	Regra
5.5		BirthDate	BirthDt	[0..1]	ISODate	date	Date on which a person is born.	Data de nascimento.	R14
5.6		Email	Email	[0..1]	Max100Text	string maxLength = 100 minLength = 0	Address for private electronic mail (e-mail).	Endereço eletrônico (e-mail)	
6.0		PostalAddress Extension	PstlAdrXtnsn	[0..1]	+		Information that locates and identifies a specific address, as defined by postal services.	Endereço cadastrado no serviço de Correios.	R13
6.1		PlaceAndName	PlcAndNm	[1..1]	Max350Text	string maxLength = 350 minLength = 1	Unambiguous reference to the location where the supplementary data must be inserted in the message instance. XPath to the element that is being extended is //Document/PrtflTrfNtfctnV06/TrfNtfctnDtl	Referência inequívoca para o local onde os dados adicionais devem ser inseridos na mensagem. O xPath do elemento que está sendo estendido é //Document/PrtflTrfNtfctnV06/TrfNtfctnDtl	
6.2		StreetName	StrtNm	[1..1]	Max70Text	string maxLength = 70 minLength = 1	Name of a street or thoroughfare.	Nome de um logradouro.	
6.3		TownName	TwnNm	[1..1]	Max35Text	string maxLength = 35 minLength = 1	Name of a built-up area, with defined boundaries, and a local government. This field requires an external code list. Those codes and values have been made external spreadsheet files to allow a flexible maintenance according to the updates requirements from BM&FBOVESPA. In this case the external is ExternalCityCode in the file ExternalCodeLists_BVMF.xls if the Country is Brazil (BRA).	Nome da cidade  Este campo requer uma lista externa de códigos. Os códigos e valores foram disponibilizados em uma planilha externa para permitir uma manutenção flexível em consonância com os requisitos de atualização da BM&FBOVESPA. Neste caso a lista externa é ExternalCityCode se o país for Brasil (BRA) e está disponível no arquivo ExternalCodeLists_BVMF.xls	
6.4		PostCode	PstCd	[1..1]	Max16Text	string maxLength = 16 minLength = 1	Identifier consisting of a group of letters and/or numbers that is added to a postal address to assist the sorting of mail.	Código de Endereçamento Postal	
6.5		CountrySubDivision	CtrySubDvsn	[1..1]	Max50Text	string minLength = 1 maxLength = 50	Identifies a subdivision of a country eg, state, region, county. This field requires an external code list. Those codes and values have been made external spreadsheet files to allow a flexible maintenance according to the updates requirements from	Identifica o estado.  Este campo requer uma lista externa de códigos. Os códigos e valores foram disponibilizados em uma planilha externa para permitir uma manutenção flexível em consonância com os requisitos de	



Definição – Catálogo de Mensagens

Data: 04/12/2023

### *Central Depositária de Renda Variável*

INDEX	OR	Message Item	Tag	Mult.	Data Type	Data Type Details	Description	Descrição	Regra
							BM&FBOVESPA. In this case the external file is ExternalStateCode in the file ExternalCodeLists_BVMF.xls if the Country is Brazil (BRA).	atualização da BM&FBOVESPA. Neste caso a lista externa é ExternalStateCode se o país for Brasil (BRA) e está disponível no arquivo ExternalCodeLists_BVMF.xls.	



## BVBG.122.02 – PortfolioTransferApprove

### Funcionalidade

O arquivo ou a mensagem PortfolioTransferApprove é enviado pelo Agente de Custódia à B3 para aprovar a solicitação de transferência.

### Regras

N/A.

### Estrutura da mensagem bvmf.800.02 - PortfolioTransferApprove

INDEX	OR	Message Item	Tag	Mult.	Data Type	Data Type Details	Description	Descrição	Regra
1.0		TransferNotificationDetails	TrfNtfctnDtls	[1..1]	+		Details of transfer.	Detalhes da transferência.	
1.1		AccountServiceTransactionIdentification	AcctSvcTrTxId	[1..1]	Max35Text	string maxLength = 35 minLength = 1	Movement number generated by B3.	Número do movimento gerado pela B3.	
2.0		DeliveringSettlementParties	DivrgSttlmPties	[1..1]	+		Identifies the chain of delivering settlement parties.	Indica o origem da transferência.	
2.1		ProprietaryIdentification	PrtryId	[1..1]	+		Unique and unambiguous identifier, as assigned to a financial institution using a proprietary identification scheme.	Informações proprietárias, muitas vezes um código, emitido pelo esquema emissor.	
2.1.1		Identification	Id	[1..1]	Max35Text	string maxLength = 35 minLength = 1	Unique and unambiguous identifier, as assigned to a financial institution using a proprietary identification scheme. This field requires an external code list. Those codes and values have been made external spreadsheet files to allow a flexible maintenance according to the updates requirements from BM&FBOVESPA. In this case the external identification is ExternalRole in the file ExternalCodeLists_BVMF.xls. The identification of the party must be informed in the standard below: Role+PartyIdentification e.g 3-123456, where 3 means TP (Trading Participant).	Identificação única como é conhecida uma instituição usando um schema de identificação proprietária.  Este campo requer uma lista de código externo. Esses códigos e valores foram feitos em planilhas externas para permitir a manutenção de acordo com os requisitos de atualizações da BM&FBOVESPA. Neste caso o externo é ExternalRole no arquivo ExternalCodeLists_BVMF.xls.  A identificação do participante precisa ser informada no padrão abaixo:	



Definição – Catálogo de Mensagens

Data: 04/12/2023

**Central Depositária de Renda Variável**

INDEX	OR	Message Item	Tag	Mult.	Data Type	Data Type Details	Description	Descrição	Regra
								Categoria+Identificação do Participante ex: 3-123456, onde 3 significa PNP (Participante de Negociação Pleno).	
2.1.2		Issuer	Issr	[1..1]	Max35Text	string maxLength = 35 minLength = 1	Entity that assigns the identification.e.g BM&FBOVESPA. This field should be filled with default value = 40.	Entidade que emitiu a identificação. Ex: BM&FBOVESPA . Este campo deve ser preenchido com o valor default = 40.	
2.1.3		SchemeName	SchmeNm	[0..1]	Max35Text	string maxLength = 35 minLength = 1	Identification type code. E.g. CÓDIGO PARTICIPANTE BM&FBOVESPA. This field should be filled with default value = 39.	Código do tipo de documento. Ex: CÓDIGO PARTICIPANTE BM&FBOVESPA. Este campo deve ser preenchido com o valor default = 39.	
3.0		MovementApprovalInformation	MvmntA pprvInf	[1..1]	+		Movement Approval Information.	Informação da Aprovação do Movimento.	
3.1		MovementApprovalIndicator	MvmntA pprvInd	[1..1]	YesNoIndicator	boolean	Movement Approval Indicator.	Indica se a transferência foi aprovada.	



## BVBG.129.01 – CSDSecuritiesMovementReport

### Funcionalidade

O arquivo CSDSecuritiesMovementReport é enviado(a) pela B3 ao Agente de Custódia para informar movimentação de ativos.

### Regras

**R1:** Este campo somente será preenchido nos fluxos de comunicação de movimentos assíncronos, comunicados por meio dos Arquivos BVBG.129 e BVBG.130.

**R2:** Campo preenchimento obrigatório, se ComplementaryInformationType = "1 - Saldo Analítico".

**R3:** Bloco de preenchimento obrigatório, se ComplementaryInformationType = "2 - Liquidação".

### Estrutura da mensagem semt.017.001.11 - SecuritiesTransactionPostingReportV11

INDEX	OR	Message Item	Tag	Mult	Data Type	Data Type Details	Description	Descrição	Regra
1.0		Pagination	Pgntn	[1..1]	+		Provides pagination information.	Fornecer informações sobre a paginação.	
1.1		PageNumber	PgNb	[1..1]	Max5NumericText	string pattern = [0-9]{1,5}	Page number.	Número da página.	
1.2		LastPageIndicator	LastPgInd	[1..1]	YesNoIndicator	boolean	Indicates the last page.	Indica se é a última página do relatório.	
2.0		StatementGeneralDetails	StmntGnlDtl s	[1..1]	+		Provides general information to the report.	Fornecer informações gerais para o relatório.	
2.1		QueryReference	QryRef	[0..1]	Max35Text	string maxLength = 35 minLength = 1	Sequential Number used to identify and control the batches of movements communicated to the participant.	Número Sequencial utilizado para a identificação e controle dos lotes de movimentos comunicados ao participante.	R1
2.2		StatementIdentification	StmntId	[1..1]	Max35Text	string maxLength = 35 minLength = 1	Reference common to all pages of a statement.	Número de controle B3.	



INDEX	OR	Message Item	Tag	Mult	Data Type	Data Type Details	Description	Descrição	Regra
2.3		StatementPeriod	StmntPrd	[1..1]	+		Period for the statement.	Período do movimento.	
2.3.1		FromDateToDate	FrDtToDt	[1..1]	+		Time span defined by a start date and time, and an end date and time.	Período de tempo definido por uma data e hora de início e uma data e hora de término.	
2.3.1.1		FromDate	FrDt	[1..1]	ISODate	date	Date at which the range starts.	Data início do movimento.	
2.3.1.2		ToDate	ToDt	[1..1]	ISODate	date	Date at which the range ends.	Data fim do movimento.	
2.4		StatementBasis	StmntBsis	[1..1]	+		Type of balance on which the statement is prepared.	Tipo de saldo sobre o qual o extrato é preparado.	
2.4.1		Code	Cd	[1..1]	StatementBasis2Code	string	This field is not used by BM&FBOVESPA. This field should be filled with default "TRAD".	Este campo não é utilizado pela B3 e deve ser preenchido com o valor padrão "TRAD".	
2.5		ActivityIndicator	ActvtyInd	[1..1]	YesNoIndicator	boolean	Indicates whether there is activity or information update reported in the statement. This field is not used by B3. This field should be filled with default "true".	Indica se existe atualização de atividade ou de informação no documento. Este campo não é utilizado pela B3 e deve ser preenchido com o valor padrão "true".	
2.6		SubAccountIndicator	SubAcctInd	[1..1]	YesNoIndicator	boolean	Indicates whether the report displays holdings at the custodian account level. This field is not used by B3 and must be filled in with the default value "true".	Indica se o relatório exibe participações a nível de conta custodiante. Este campo não é utilizado pela B3 e deve ser preenchido com o valor padrão "true".	
3.0		SafekeepingAccount	SfkpgAcct	[1..1]	+		Account to or from which a securities entry is made.	Conta de ou para a qual é feito um lançamento de títulos.	
3.1		Identification	Id	[1..1]	Max35Text	string maxLength = 35 minLength = 1	This field is not used by the B3 and should be filled with the default value "NON REF".	Este campo não é usado pelo B3 e deve ser preenchido com o valor padrão "NON REF".	
4.0		SubAccountDetails	SubAcctDtl s	[1..*]	+		Details at sub-account level.	Detalhes no nível da subconta.	



INDEX	OR	Message Item	Tag	Mult	Data Type	Data Type Details	Description	Descrição	Regra
4.1		AccountOwner	AcctOwnr	[1..1]	+		This block identifies the origin participant.	Este bloco identifica o participante final.	
4.1.1		Identification	Id	[1..1]	+		Unique identification of the party.	Identificação única do participante.	
4.1.1.1		ProprietaryIdentification	PrtryId	[1..1]	+		Unique and unambiguous identifier, as assigned to a financial institution using a proprietary identification scheme.	Identificador único e inequívoco, como atribuído a uma instituição financeira usando um Identificação.	
4.1.1.1.1		Identification	Id	[1..1]	Max35Text	string maxLength = 35 minLength = 1	Unique and unambiguous identifier, as assigned to a financial institution using a proprietary identification scheme. This field requires an external code list. Those codes and values have been made external spreadsheet files to allow a flexible maintenance according to the updates requirements from BM&FBOVESPA. In this case the external identification is ExternalRole in the file ExternalCodeLists_BVMF.xls The identification of the party must be informed in the standard below: Role+PartyIdentification e.g 3-123456, where 3 means TP (Trading Participant).	Identificação única como é conhecida uma instituição usando um schema de identificação proprietária.  Este campo requer uma lista de código externo. Esses códigos e valores foram feitos em planilhas externas para permitir a manutenção de acordo com os requisitos de atualizações da BM&FBOVESPA. Neste caso o externo é ExternalRole no arquivo ExternalCodeLists_BVMF.xls  A identificação do participante precisa ser informada no padrão abaixo:  Categoria+Identificação do Participante ex: 3-123456, onde 3 significa PNP (Participante de Negociação Pleno).	
4.1.1.1.2		Issuer	Issr	[1..1]	Max35Text	string maxLength = 35 minLength = 1	Entity that assigns the identification.e.g BM&FBOVESPA. This field should be filled with default value = 40.	Entidade que emitiu a identificação. Ex: BM&FBOVESPA . Este campo deve ser preenchido com o valor default = 40.	



INDEX	OR	Message Item	Tag	Mult	Data Type	Data Type Details	Description	Descrição	Regra
4.1.1.1.3		SchemeName	SchmeNm	[0..1]	Max35Text	string maxLength = 35 minLength = 1	Identification type code. E.g. CÓDIGO PARTICIPANTE BM&FBOVESPA. This field should be filled with default value = 39.	Código do tipo de documento. Ex: CÓDIGO PARTICIPANTE BM&FBOVESPA. Este campo deve ser preenchido com o valor default = 39.	
4.2		SafekeepingAccount	SfkpgAcct	[1..1]	+		Provides safekeeping account identification.	Fornecer dados de identificação da conta de custódia final.	
4.2.1		Identification	Id	[1..1]	Max35Text	string maxLength = 35 minLength = 1	Number account identification.  Unique identification for the account investors. e.g  115 = Account Number	Número de identificação da conta.  Identificação única para a conta do investidor. Ex:  115 = Número da Conta	
4.3		ActivityIndicator	ActvtyInd	[1..1]	YesNoIndicator	boolean	Indicates whether there is activity or information update reported in the statement. This field is not used by B3. This field should be filled with default "true".	Indica se há alguma atividade no relatório, ou há apenas atualização de informações reportadas. Este campo não é utilizado pela B3. Este campo deve ser preenchido com padrão "true".	
4.4		FinancialInstrumentDetails	FinInstrmDetails	[1..*]	+		Provides details about financial instrument.	Fornecer detalhes do instrumento financeiro.	
4.4.1		FinancialInstrumentIdentification	FinInstrmId	[1..1]	+		Provides financial instrument identification.	Informações de identificação de instrumentos financeiros.	
4.4.1.1		ISIN	ISIN	[1..1]	ISINOct2015Identifier	string pattern = [A-Z]{2,2}[A-Z0-9]{9,9}[0-9]{1,1}	International Securities Identification Number (ISIN). A numbering system designed by the United Nation's International Organisation for Standardisation (ISO). The ISIN is composed of a 2-character prefix representing the country of issue, followed	INTERNATIONAL SECURITIES IDENTIFICATION NUMBER - É uma padronização internacional na codificação de títulos financeiros, atribuindo a cada ativo um código único de identificação. O código para os títulos e valores	





INDEX	OR	Message Item	Tag	Mult	Data Type	Data Type Details	Description	Descrição	Regra
				.			by the national security number (if one exists), and a check digit. Each country has a national numbering agency that assigns ISIN numbers for securities in that country.	<p>mobiliários brasileiros apresenta a estrutura BR AAAA BBB CC 7 onde:</p> <p>a) os dois primeiros caracteres (BR) identificam o código do BRASIL.</p> <p>b) os quatro caracteres (AAAA) são alfanuméricos e identificam o emissor.</p> <p>c) os três caracteres (BBB) são alfanuméricos e identificam o tipo de ativo, podendo ter seqüência automática na segunda posição (Seqüência 1) e na terceira posição (Seqüência 2) ou não ter qualquer seqüência.</p> <p>d) os dois caracteres (CC) são alfanuméricos e identificam a espécie, quando se tratar de ações, ou representam uma seqüência automática, para identificar cada emissão de título e valor mobiliário, quando se tratar de outras categorias.</p> <p>e) o último caracter (7) é o dígito de controle</p>	
4.4.2		Transaction	Tx	[1..*]	+		Provides information about transaction.	Fornece informação sobre a transação.	
4.4.2.1		AccountOwnerTransactionIdentification	AcctOwnrTxId	[1..1]	Max35Text	string maxLength = 35	Complementary sequential number assigned to control the generated movements.	Número sequencial complementar atribuído para controle dos movimentos gerados.	



INDEX	OR	Message Item	Tag	Mult	Data Type	Data Type Details	Description	Descrição	Regra
						minLength = 1			
4.4.2.2		AccountServicerTransactionIdentification	AcctSvcrTxId	[0..1]	Max35Text	string maxLength = 35 minLength = 1	Movement number generated by B3.	Número do movimento gerado pela B3.	
4.4.2.3		ProcessorTransactionIdentification	PrctrxId	[0..1]	Max35Text	string maxLength = 35 minLength = 1	Provides identification of the deposit movement.	Fornece a identificação do movimento de depósito.	
4.4.2.4		CorporateActionEventIdentification	CorpActEvtId	[0..1]	Max35Text	string maxLength = 35 minLength = 1	Identification assigned by the account servicer to unambiguously identify a corporate action event.	Identificação atribuída pelo gestor de conta para identificar inequivocamente um evento de ação corporativa.	
4.4.2.5		TransactionDetails	TxDtls	[0..1]	+		Identifies the details of the transaction.	Identifica os detalhes da transação.	
4.4.2.5.1		TransactionActivity	TxActvty	[1..1]	+		This block provides the movement type.	Este bloco fornece o tipo do movimento.	
4.4.2.5.1.1		Proprietary	Prtry	[1..1]	+		Transaction type expressed as a proprietary code.	Tipo de transação expresso como um código proprietário.	
4.4.2.5.1.1.1		Identification	Id	[1..1]	Exact4AlphaNumericText	string pattern = [a-zA-Z0-9]{4}	Provides information about the type collateral movement.  This field requires an external code list. Those codes and values have been made external spreadsheet files to allow a flexible maintenance according to the updates requirements from B3. In this case the external is ExternalMovementCollateralTypeCode in the file ExternalCodeLists_BVMF.xls	Fornece informações sobre o tipo de movimentação de garantia. Este campo requer uma lista de código externo. Esses códigos e os valores foram criados em uma planilha externa para permitir uma manutenção flexível de acordo com os requisitos de atualizações da B3. Neste caso, o externo é ExternalMovementCollateralTypeCode no arquivo ExternalCodeLists_BVMF.xls	



INDEX	OR	Message Item	Tag	Mult	Data Type	Data Type Details	Description	Descrição	Regra
4.4.2.5.1.1.2		Issuer	Issr	[1..1]	Max35Text	string maxLength = 35 minLength = 1	Entity that assigns the identification.e.g BM&FBOVESPA. This field should be filled with default value = 40.	Entidade que emitiu a identificação.Ex: BM&FBOVESPA . Este campo deve ser preenchido com o valor default = 40	
4.4.2.5.2		SecuritiesMovementType	SctiesMvmentTp	[1..1]	ReceiveDelivery1Code	string	Specifies if the movement on a securities account results from a deliver or a receive instruction.	Especifica se o movimento em uma conta de títulos resulta de uma instrução de entrega ou recebimento.	
4.4.2.5.3		Payment	Pmt	[1..1]	DeliveryReceiptType2Code	string	Specifies how the transaction is to be settled, for example, against payment. This field is not used in the B3 and must be filled with default value = "APMT".	Especifica como a transação será liquidada, por exemplo, contra-pagamento. Este campo não é utilizado na B3 e deve ser preenchido com o valor default = "APMT".	
4.4.2.5.4		PostingQuantity	PstngQty	[1..1]	+		Total quantity of the movement.	Quantidade total do movimento.	
4.4.2.5.4.1		Quantity	Qty	[1..1]	+		Quantity of financial instrument in units, original face amount or current face amount.	Quantidade de instrumentos financeiros em unidades, quantia original ou quantia atual.	
4.4.2.5.4.1.1		Unit	Unit	[1..1]	DecimalNumber	decimal fractionDigits = 17 totalDigits = 18	Quantity expressed as a number.	Quantidade expressa em um valor numérico.	
4.4.2.5.5		PostingAmount	PstngAmt	[0..1]	+		Gross value of the event in cash that was moved.	Valor bruto do evento em dinheiro que foi movimentado.	
4.4.2.5.5.1		Amount	Amt	[1..1]	ActiveOrHistoricCurrencyAndAmount	decimal fractionDigits = 5 minInclusive = 0 totalDigits = 18	Amount of money in the cash entry.	Quantidade de dinheiro na entrada de caixa.	
4.4.2.5.5.2		CreditDebit	CdtDbt	[1..1]	CreditDebitCode	string	Indicates whether an entry is a credit or a debit.	Indica se uma entrada é um crédito ou um débito.	
4.4.2.5.6		EffectiveSettlementDate	FctvSttlmDt	[1..1]	+		Effective date of the movement	Data da efetivação do movimento.	



INDEX	OR	Message Item	Tag	Mult	Data Type	Data Type Details	Description	Descrição	Regra
4.4.2.5.6.1		Date	Dt	[1..1]	ISODate	date	Specified date.	Especifica uma data.	
4.4.2.5.7		DeliveringSettlementParties	DlvrgrSttlmPties	[0..1]	+		Identifies the chain of delivering settlement parties.	Identifica a cadeia de entrega das partes de liquidação.	
4.4.2.5.7.1		Party1	Pty1	[0..1]	+		Party that, in a settlement chain interacts with the depository.	Participante Origem.	
4.4.2.5.7.1.1		Identification	Id	[1..1]	+		Identification of the party.	Identificação do participante.	
4.4.2.5.7.1.1.1		ProprietaryIdentification	PrtryId	[1..1]	+		Unique and unambiguous identifier, as assigned to a financial institution using a proprietary identification scheme.	Identificador único e inequívoco, conforme atribuído a uma instituição financeira usando um proprietário esquema de identificação.	
4.4.2.5.7.1.1.1.1		Identification	Id	[1..1]	Max35Text	string maxLength = 35 minLength = 1	Unique and unambiguous identifier, as assigned to a financial institution using a proprietary identification scheme. This field requires an external code list. Those codes and values have been made external spreadsheet files to allow a flexible maintenance according to the updates requirements from BM&FBOVESPA. In this case the external identification is ExternalRole in the file ExternalCodeLists_BVMF.xls. The identification of the party must be informed in the standard below: Role+PartyIdentification e.g 3-123456, where 3 means TP (Trading Participant).	Identificação única como é conhecida uma instituição usando um schema de identificação proprietária.  Este campo requer uma lista de código externo. Esses códigos e valores foram feitos em planilhas externas para permitir a manutenção de acordo com os requisitos de atualizações da BM&FBOVESPA. Neste caso o externo é ExternalRole no arquivo ExternalCodeLists_BVMF.xls.  A identificação do participante precisa ser informada no padrão abaixo:  Categoria+Identificação do Participante ex: 3-123456,	



INDEX	OR	Message Item	Tag	Mult	Data Type	Data Type Details	Description	Descrição	Regra
								onde 3 significa PNP (Participante de Negociação Pleno).	
4.4.2.5.7.1.1.1.2		Issuer	Issr	[1..1]	Max35Text	string maxLength = 35 minLength = 1	Entity that assigns the identification.e.g BM&FBOVESPA. This field should be filled with default value = 40.	Entidade que emitiu a identificação. Ex: BM&FBOVESPA . Este campo deve ser preenchido com o valor default = 40.	
4.4.2.5.7.1.1.1.3		SchemeName	SchmeNm	[0..1]	Max35Text	string maxLength = 35 minLength = 1	Identification type code. E.g. CÓDIGO PARTICIPANTE BM&FBOVESPA. This field should be filled with default value = 39.	Código do tipo de documento. Ex: CÓDIGO PARTICIPANTE BM&FBOVESPA. Este campo deve ser preenchido com o valor default = 39.	
4.4.2.5.7.1.2		SafekeepingAccount	SfkpgAcct	[0..1]	+		Account to or from which a securities entry is made.	Conta Origem.	
4.4.2.5.7.1.2.1		Identification	Id	[1..1]	Max35Text	string maxLength = 35 minLength = 1	Number account identification. Unique identification for the account investors. e.g 115 = Account Number.	Número de identificação da conta.  Identificação única para a conta do investidor. Ex: 115 = Número da Conta.	
4.4.2.5.8		ReceivingSettlementParties	RcvgSttlmParties	[0..1]	+		Identifies the chain of receiving settlement parties.	Identifica a cadeia de recebimento das partes da liquidação.	
4.4.2.5.8.1		Party1	Pty1	[0..1]	+		Party that, in a settlement chain interacts with the depository.	Participante Destino.	
4.4.2.5.8.1.1		Identification	Id	[1..1]	+		Identification of the party.	Identificação do participante.	
4.4.2.5.8.1.1.1		ProprietaryIdentification	PrtryId	[1..1]	+		Unique and unambiguous identifier, as assigned to a financial institution using a proprietary identification scheme.	Identificador único e inequívoco, conforme atribuído a uma instituição financeira usando um proprietário esquema de identificação.	
4.4.2.5.8.1.1.1.1		Identification	Id	[1..1]	Max35Text	string maxLength = 35	Unique and unambiguous identifier, as assigned to a financial institution using a	Identificação única como é conhecida uma instituição usando um schema de	



INDEX	OR	Message Item	Tag	Mult	Data Type	Data Type Details	Description	Descrição	Regra
				.		minLength = 1	proprietary identification scheme. This field requires an external code list. Those codes and values have been made external spreadsheet files to allow a flexible maintenance according to the updates requirements from BM&FBOVESPA. In this case the external identification is ExternalRole in the file ExternalCodeLists_BVMF.xls .  The identification of the party must be informed in the standard below: Role+PartyIdentification e.g 3-123456, where 3 means TP (Trading Participant).	identificação proprietária.  Este campo requer uma lista de código externo. Esses códigos e valores foram feitos em planilhas externas para permitir a manutenção de acordo com os requisitos de atualizações da BM&FBOVESPA. Neste caso o externo é ExternalRole no arquivo ExternalCodeLists_BVMF.xls .  A identificação do participante precisa ser informada no padrão abaixo:  Categoria+Identificação do Participante ex: 3-123456, onde 3 significa PNP (Participante de Negociação Pleno).	
4.4.2.5.8.1.1.1.2		Issuer	Issr	[1..1]	Max35Text	string maxLength = 35 minLength = 1	Entity that assigns the identification.e.g BM&FBOVESPA. This field should be filled with default value = 40.	Entidade que emitiu a identificação. Ex: BM&FBOVESPA . Este campo deve ser preenchido com o valor default = 40.	
4.4.2.5.8.1.1.1.3		SchemeName	SchmeNm	[0..1]	Max35Text	string maxLength = 35 minLength = 1	Identification type code. E.g. CÓDIGO PARTICIPANTE BM&FBOVESPA. This field should be filled with default value = 39.	Código do tipo de documento. Ex: CÓDIGO PARTICIPANTE BM&FBOVESPA. Este campo deve ser preenchido com o valor default = 39.	
4.4.2.5.8.1.2		SafekeepingAccount	SfkpgAcct	[0..1]	+		Account to or from which a securities entry is made.	Conta Destino.	
4.4.2.5.8.1.2.1		Identification	Id	[1..1]	Max35Text	string maxLength = 35	Number account identification. Unique identification for the	Número de identificação da conta.	



INDEX	OR	Message Item	Tag	Mult	Data Type	Data Type Details	Description	Descrição	Regra
				.		minLength = 1	account investors. e.g 115 = Account Number.	Identificação única para a conta do investidor. Ex: 115 = Número da Conta.	
4.4.2.5.9		TransactionAdditionalDetails	TxAddtlDtIs	[0..1]	Max350Text	string maxLength = 350 minLength = 1	Identifies the movement code. This field requires an external code list. Those codes and values have been made external spreadsheet files to allow a flexible maintenance according to the updates requirements from B3. In this case the external is ExternalMovementCustodyCode in the file ExternalCodeLists_BVMF.xls	Identifica o código do movimento. Este campo requer uma lista de código externo. Esses códigos e valores foram feitos em planilhas externas para permitir a manutenção flexível de acordo com os requisitos de atualizações da B3. Neste caso o externo é ExternalMovementCustodyCode no arquivo ExternalCodeLists_BVMF.xls	
4.4.2.6		SupplementaryData	SplmtryDt	[0..*]	+		Additional information that cannot be captured in the structured elements and/or any other specific block.	Elemento opcional, que permite que dados adicionais sejam localizados em algum ponto específico na mensagem necessário (PlaceAndName). Usados para incorporar as extensões BM&FBOVESPA. Essas extensões são dados ou conceitos que não são suportados pela mensagem ISO, porém, são necessários para o mercado brasileiro.	
4.4.2.6.1		PlaceAndName	PlcAndNm	[0..1]	Max350Text	string maxLength = 350 minLength = 1	Unambiguous reference to the location where the supplementary data must be inserted in the message instance.	Referência única para o local onde os dados adicionais devem ser inseridos na mensagem.  Neste caso, deve ser usado o XPATH.	
4.4.2.6.2		Envelope	Envlp	[1..1]	+		Technical element wrapping the supplementary data.	Elemento técnico que especifica os dados complementares.	



INDEX	OR	Message Item	Tag	Mult	Data Type	Data Type Details	Description	Descrição	Regra
4.4.2.6.2.1		Contents	Cnts	[1..1]	+		Technical element that specifies the supplementary data. Must be included the supplementary data XML structure in this point.	Elemento técnico envolvendo os dados complementares. No caso de um arquivo XML, este deve ser validado por um novo schema XSD.	

**SUPL.semt.017.001.11 - SecuritiesTransactionPostingReportSDV11**

INDEX	OR	Message Item	Tag	Mult	Data Type	Data Type Details	Description	Descrição	Regra
1.0		FinancialInstrumentDetailsExtension	FinInstrmDtlsXtnsn	[1..*]	+		Block extension of details about instrument identification and movements.	Extensão do bloco dos detalhes sobre a identificação do instrumento e os movimentos.	
1.1		PlaceAndName	PlcAndNm	[1..1]	Max350Text	string maxLength = 350 minLength = 1	Unambiguous reference to the location where the supplementary data must be inserted in the message instance. XPath to the element that is being extended is //Document/SctiesTxPstngRptV11/SubAcctDtls/FinInstrmDtls	Referência inequívoca para o local onde os dados adicionais devem ser inseridos na mensagem. O XPath do elemento que está sendo estendido é //Document/SctiesTxPstngRptV11/SubAcctDtls/FinInstrmDtls	
1.2		FinancialInstrumentIdentification	FinInstrmId	[1..1]	+		Extension of details about the instrument identification.	Extensão do bloco dos detalhes sobre a identificação do instrumento.	
1.2.1		TickerSymbol	TckrSymb	[0..1]	TickerIdentifier	string maxLength = 35 minLength = 1	Ticker that identifies a stock traded on a stock exchange. The Ticker Symbol is a short and convenient way of identifying a stock. Eg.: BVMF3	Código que identifica um instrumento negociado/registrado em bolsa de valores. O símbolo é uma forma curta e conveniente de identificar um instrumento.  Ex: BVMF3	





INDEX	OR	Message Item	Tag	Mult	Data Type	Data Type Details	Description	Descrição	Regra
1.2.2		DistributionIdentification	Dstrbtnd	[1..1]	int	int	Distribution code of the instrument Code that identifies the asset version. The pair "ISIN" + "Distribution Identification" is required for instruments that have a depositary, such as stocks and gold. There is no distribution for derivatives.	Código de distribuição do papel  Este código identifica a versão do ativo.  O par "ISIN" + "Código de Distribuição" é necessário para instrumentos que têm depositária, como ações e ouro.  Não há distribuição de derivativos.	
1.3		Transaction	Tx	[1..*]	+		Extension of details on transactions.	Extensão dos detalhes sobre as transações.	
1.3.1		SecuritiesTransactionType	SciesTxTp	[0..1]	ExternalSecurityTransactionTypeCode	int	Transfer reason.  This field requires an external code list. Those codes and values have been made external spreadsheet files to allow a flexible maintenance according to the updates requirements from B3. In this case the external identification is ExternalSecurityTransactionTypeCode in the file ExternalCodeLists_BVMF.xls	Identificação do motivo do transferência.  Este campo requer uma lista de código externo. Esses códigos e valores foram feitos em planilhas externas para permitir a manutenção de acordo com os requisitos de atualizações da B3. Neste caso o externo é ExternalSecurityTransactionTypeCode no arquivo ExternalCodeLists_BVMF.xls	
1.3.2		ChangeOwnershipIndicator	ChngOwnrshInd	[1..1]	YesNoIndicator	boolean	Indicates change of ownership.	Indica troca de titularidade.	
1.3.3		DeliveringSettlementParties	DlvrSttlmPties	[0..1]	+		Identifies the chain of delivering settlement parties.	Identifica a cadeia de entrega das partes de liquidação.	
1.3.3.1		SubAccount	SubAcct	[1..1]	Max5Text	string maxLength	Identification of the sub account.	Identificação da carteira na depositária.	



INDEX	OR	Message Item	Tag	Mult	Data Type	Data Type Details	Description	Descrição	Regra
				.		= 5 minLength = 1			
1.3.4		ReceivingSettlementParties	RcvgSttlmParties	[0..1]	+		Identifies the chain of receiving settlement parties.	Identifica a cadeia de recebimento das partes da liquidação.	
1.3.4.1		SubAccount	SubAcct	[1..1]	Max5Text	string maxLength = 5 minLength = 1	Identification of the sub account.	Identificação da carteira na depositária.	
1.3.5		SecuritiesDetails	ScetiesDtls	[0..*]	+		Provides details of securities acquisitions.	Fornece detalhes de aquisições de títulos.	
1.3.5.1		ComplementaryInformationType	CmpyInfTp	[1..1]	ExternalComplementaryInformationTypeCode	int	Informes the type of complementary information. This field requires an external code list. Those codes and values have been made external spreadsheet files to allow a flexible maintenance according to the updates requirements from B3. In this case the external identification is ExternalComplementaryInformationTypeCode in the file ExternalCodeLists_BVMF.xls .	Informa o tipo de informação complementar.  Este campo requer uma lista de código externo. Esses códigos e valores foram feitos em planilhas externas para permitir a manutenção de acordo com os requisitos de atualizações da B3. Neste caso o externo é ExternalComplementaryInformationTypeCode no arquivo ExternalCodeLists_BVMF.xls .	
1.3.5.2		TradeDate	TradDt	[0..1]	ISODate	date	Provides the date a security was traded.	Fornece a data em que um título foi transacionado.	
1.3.5.3		SettlementQuantity	SttlmQty	[0..1]	+		Provides the quantity of instruments purchased.	Fornece a quantidade de instrumentos adquirida.	
1.3.5.3.1		Quantity	Qty	[1..1]	+		Quantity of financial instrument in units, original face amount or current face amount.	Quantidade de instrumentos financeiros em unidades, quantia original ou quantia atual.	
1.3.5.3.1.1		Unit	Unit	[1..1]	DecimalNumber	decimal fractionDigit	Quantity expressed as a number.	Quantidade expressa em um valor numérico.	



INDEX	OR	Message Item	Tag	Mult	Data Type	Data Type Details	Description	Descrição	Regra
				.		s = 17 totalDigits = 18			
1.3.5.4		DealPrice	DealPric	[0..1]	+		Informs the instrument purchase price.	Informa o preço de aquisição do instrumento.	
1.3.5.4.1		Value	Val	[1..1]	+		Value of the price, for example, as a currency and value.	Valor do preço, por exemplo, como moeda e valor.	
1.3.5.4.1.1		Amount	Amt	[1..1]	ActiveOrHistoricCurrencyAnd13DecimalAmount	decimal fractionDigits = 13 totalDigits = 18	Value of the price.	Valor da cotação negociada.	
1.3.5.5		SecuritiesLendingIndicator	SctiesLndgInd	[0..1]	YesNoIndicator	boolean	Securities Lending Indicator.	Campo é usado para indicar se é empréstimo de ativos.	R2
1.3.5.6		CustodianIdentification	CtdnId	[0..1]	+		Provides the identification of the custody agent who carried out the trading on the floor.	Fornecer a identificação do agente de custódia que efetuou o negócio em pregão.	R3
1.3.5.6.1		ProprietaryIdentification	PrtryId	[1..1]	+		Unique and unambiguous identifier, as assigned to a financial institution using a proprietary identification scheme.	Identificação única atribuída a uma instituição usando um schema de identificação proprietária.	
1.3.5.6.1.1		Identification	Id	[1..1]	Max35Text	string maxLength = 35 minLength = 1	Unique and unambiguous identifier, as assigned to a financial institution using a proprietary identification scheme. This field requires an external code list. Those codes and values have been made external spreadsheet files to allow a flexible maintenance according to the updates requirements from B3. In this case the external identification is ExternalRole in the file ExternalCodeLists_BVMF.xls	Identificação única como é conhecida uma instituição usando um schema de identificação proprietária.  Este campo requer uma lista de código externo. Esses códigos e valores foram feitos em planilhas externas para permitir a manutenção de acordo com os requisitos de atualizações da B3. Neste caso, o externo é ExternalRole no arquivo ExternalCodeLists_BVMF.xls	



INDEX	OR	Message Item	Tag	Mult	Data Type	Data Type Details	Description	Descrição	Regra
				.			The identification of the party must be informed in the standard below: Role+PartyIdentification e.g 3-123456, where 3 means TP (Trading Participant).	A identificação do participante precisa ser informada no padrão abaixo:  Categoria+Identificação do Participante ex: 3-123456, onde 3 significa PNP (Participante de Negociação Pleno).	
1.3.5.6.1.2		Issuer	Issr	[1..1]	Max35Text	string maxLength = 35 minLength = 1	Entity that assigns the identification.e.g BM&FBOVESPA. This field should be filled with default value = 40.	Entidade que emitiu a identificação. Ex: BM&FBOVESPA . Este campo deve ser preenchido com o valor default = 40.	
1.3.5.6.1.3		SchemeName	SchmeNm	[1..1]	Max35Text	string maxLength = 35 minLength = 1	Identification type code. E.g. CÓDIGO PARTICIPANTE BM&FBOVESPA. This field should be filled with default value = 39.	Código do tipo de documento. Ex: CÓDIGO PARTICIPANTE BM&FBOVESPA. Este campo deve ser preenchido com o valor default = 39.	
1.3.6		CorporateActionDetails	CorpActnDtls	[0..1]	+		Provides details about corporate actions.	Fornecer detalhes sobre os eventos corporativos.	
1.3.6.1		ISIN	ISIN	[1..1]	ISINIdentifier	string pattern = [A-Z0-9]{12,12}	ISIN Corporate Event Base. International Securities Identification Number (ISIN). A numbering system designed by the United Nation's International Organisation for Standardisation (ISO). The ISIN is composed of a 2-character prefix representing the country of issue, followed by the national security number (if one exists), and a check digit. Each country has a national numbering agency that assigns ISIN numbers for securities in that country.	ISIN Base do Evento Corporativo.  INTERNATIONAL SECURITIES IDENTIFICATION NUMBER – É uma padronização internacional na codificação de títulos financeiros, atribuindo a cada ativo um código único de identificação. O código para os títulos e valores mobiliários brasileiros apresenta a estrutura BR AAAA BBB CC 7, onde:  a) os dois primeiros caracteres (BR) identificam o	



INDEX	OR	Message Item	Tag	Mult	Data Type	Data Type Details	Description	Descrição	Regra
				.				<p>código do BRASIL;</p> <p>b) os quatro caracteres (AAAA) são alfanuméricos e identificam o emissor;</p> <p>c) os três caracteres (BBB) são alfanuméricos e identificam o tipo de ativo, podendo ter sequência automática na segunda posição (sequência 1) e na terceira posição (sequência 2) ou não ter qualquer sequência;</p> <p>d) os dois caracteres (CC) são alfanuméricos e identificam a espécie, quando se tratar de ações, ou representam uma sequência automática, para identificar cada emissão de título e valor mobiliário, quando se tratar de outras categorias; e</p> <p>e) o último caractere (7) é o dígito de controle.</p>	
1.3.6.2		DistributionIdentification	Dstrbtnd	[0..1]	int	int	Corporate Event Base Distribution Code. Distribution code of the instrument Code that identifies the asset version. The pair "ISIN" + "Distribution Identification" is required for instruments that have a depositary, such as stocks	<p>Código de Distribuição Base do Evento Corporativo.</p> <p>Código de distribuição do papel</p> <p>Este código identifica a versão do ativo.</p> <p>O par "ISIN" + "Código de Distribuição" é necessário</p>	



Definição – Catálogo de Mensagens

Data: 04/12/2023

**Central Depositária de Renda Variável**

INDEX	OR	Message Item	Tag	Mult	Data Type	Data Type Details	Description	Descrição	Regra
				.			and gold. There is no distribution for derivatives.	para instrumentos que têm depositária, como ações e ouro.  Não há distribuição de derivativos.	
1.3.6.3		Quantity	Qty	[0..1]	DecimalNumber	decimal fractionDigits = 17 totalDigits = 18	Corporate Event base quantity.	Quantidade base do Evento Corporativo.	
1.3.6.4		IncomeTaxRate	IncmtaxRate	[0..1]	PercentageRate	decimal fractionDigits = 10 totalDigits = 11	Define the income tax rate percentage.  Rate expressed as a percentage, that is, in hundredths, for example, 0.7 is 7/10 of a percent, and 7.0 is 7%.	Define o percentual alíquota de imposto de renda.  Taxa expressa em porcentagem, ou seja, em centésimos, por exemplo, 0.7 é 7/10 de um por cento e 7.0 é 7%.	
1.3.6.5		PaymentDate	PmtDt	[0..1]	ISODate	date	Corporate Event payment date.	Data de pagamento do Evento Corporativo.	



## BVBG.130.01 – CSDCorporateEventReport

### Funcionalidade

O arquivo CSDCorporateEventReport é enviado(a) pela B3 ao Agente de Custódia para informar movimentação de ativos.

### Regras

**R1:** Este campo somente será preenchido nos fluxos de comunicação de movimentos assíncronos, comunicados por meio dos Arquivos BVBG.129 e BVBG.130.

**R2:** Campo preenchimento obrigatório, se ComplementaryInformationType = "1 - Saldo Análítico".

**R3:** Bloco de preenchimento obrigatório, se ComplementaryInformationType = "2 - Liquidação".

### Estrutura da mensagem semt.017.001.11 - SecuritiesTransactionPostingReportV11

INDEX	OR	Message Item	Tag	Mult	Data Type	Data Type Details	Description	Descrição	Regra
1.0		Pagination	Pgntn	[1..1]	+		Provides pagination information.	Fornecer informações sobre a paginação.	
1.1		PageNumber	PgNb	[1..1]	Max5NumericText	string pattern = [0-9]{1,5}	Page number.	Número da página.	
1.2		LastPageIndicator	LastPgInd	[1..1]	YesNoIndicator	boolean	Indicates the last page.	Indica se é a última página do relatório.	
2.0		StatementGeneralDetails	StmntGnlDtl s	[1..1]	+		Provides general information to the report.	Fornecer informações gerais para o relatório.	
2.1		QueryReference	QryRef	[0..1]	Max35Text	string maxLength = 35 minLength = 1	Sequential Number used to identify and control the batches of movements communicated to the participant.	Número Sequencial utilizado para a identificação e controle dos lotes de movimentos comunicados ao participante.	R1
2.2		StatementIdentification	StmntId	[1..1]	Max35Text	string maxLength = 35 minLength = 1	Reference common to all pages of a statement.	Número de controle B3.	



INDEX	OR	Message Item	Tag	Mult	Data Type	Data Type Details	Description	Descrição	Regra
2.3		StatementPeriod	StmntPrd	[1..1]	+		Period for the statement.	Período do movimento.	
2.3.1		FromDateToDate	FrDtToDt	[1..1]	+		Time span defined by a start date and time, and an end date and time.	Período de tempo definido por uma data e hora de início e uma data e hora de término.	
2.3.1.1		FromDate	FrDt	[1..1]	ISODate	date	Date at which the range starts.	Data início do movimento.	
2.3.1.2		ToDate	ToDt	[1..1]	ISODate	date	Date at which the range ends.	Data fim do movimento.	
2.4		StatementBasis	StmntBsis	[1..1]	+		Type of balance on which the statement is prepared.	Tipo de saldo sobre o qual o extrato é preparado.	
2.4.1		Code	Cd	[1..1]	StatementBasis2Code	string	This field is not used by BM&FBOVESPA. This field should be filled with default "TRAD".	Este campo não é utilizado pela B3 e deve ser preenchido com o valor padrão "TRAD".	
2.5		ActivityIndicator	ActvtyInd	[1..1]	YesNoIndicator	boolean	Indicates whether there is activity or information update reported in the statement. This field is not used by B3. This field should be filled with default "true".	Indica se existe atualização de atividade ou de informação no documento. Este campo não é utilizado pela B3 e deve ser preenchido com o valor padrão "true".	
2.6		SubAccountIndicator	SubAcctInd	[1..1]	YesNoIndicator	boolean	Indicates whether the report displays holdings at the custodian account level. This field is not used by B3 and must be filled in with the default value "true".	Indica se o relatório exibe participações a nível de conta custodiante. Este campo não é utilizado pela B3 e deve ser preenchido com o valor padrão "true".	
3.0		SafekeepingAccount	SfkpgAcct	[1..1]	+		Account to or from which a securities entry is made.	Conta de ou para a qual é feito um lançamento de títulos.	
3.1		Identification	Id	[1..1]	Max35Text	string maxLength = 35 minLength = 1	This field is not used by the B3 and should be filled with the default value "NON REF".	Este campo não é usado pelo B3 e deve ser preenchido com o valor padrão "NON REF".	
4.0		SubAccountDetails	SubAcctDtl s	[1..*]	+		Details at sub-account level.	Detalhes no nível da subconta.	





INDEX	OR	Message Item	Tag	Mult	Data Type	Data Type Details	Description	Descrição	Regra
4.1		AccountOwner	AcctOwnr	[1..1]	+		This block identifies the origin participant.	Este bloco identifica o participante final.	
4.1.1		Identification	Id	[1..1]	+		Unique identification of the party.	Identificação única do participante.	
4.1.1.1		ProprietaryIdentification	PrtryId	[1..1]	+		Unique and unambiguous identifier, as assigned to a financial institution using a proprietary identification scheme.	Identificador único e inequívoco, como atribuído a uma instituição financeira usando um Identificação.	
4.1.1.1.1		Identification	Id	[1..1]	Max35Text	string maxLength = 35 minLength = 1	Unique and unambiguous identifier, as assigned to a financial institution using a proprietary identification scheme. This field requires an external code list. Those codes and values have been made external spreadsheet files to allow a flexible maintenance according to the updates requirements from BM&FBOVESPA. In this case the external identification is ExternalRole in the file ExternalCodeLists_BVMF.xls The identification of the party must be informed in the standard below: Role+PartyIdentification e.g 3-123456, where 3 means TP (Trading Participant).	Identificação única como é conhecida uma instituição usando um schema de identificação proprietária.  Este campo requer uma lista de código externo. Esses códigos e valores foram feitos em planilhas externas para permitir a manutenção de acordo com os requisitos de atualizações da BM&FBOVESPA. Neste caso o externo é ExternalRole no arquivo ExternalCodeLists_BVMF.xls  A identificação do participante precisa ser informada no padrão abaixo:  Categoria+Identificação do Participante ex: 3-123456, onde 3 significa PNP (Participante de Negociação Pleno).	
4.1.1.1.2		Issuer	Issr	[1..1]	Max35Text	string maxLength = 35 minLength = 1	Entity that assigns the identification.e.g BM&FBOVESPA. This field should be filled with default value = 40.	Entidade que emitiu a identificação. Ex: BM&FBOVESPA . Este campo deve ser preenchido com o valor default = 40.	



INDEX	OR	Message Item	Tag	Mult	Data Type	Data Type Details	Description	Descrição	Regra
4.1.1.1.3		SchemeName	SchmeNm	[0..1]	Max35Text	string maxLength = 35 minLength = 1	Identification type code. E.g. CÓDIGO PARTICIPANTE BM&FBOVESPA. This field should be filled with default value = 39.	Código do tipo de documento. Ex: CÓDIGO PARTICIPANTE BM&FBOVESPA. Este campo deve ser preenchido com o valor default = 39.	
4.2		SafekeepingAccount	SfkpgAcct	[1..1]	+		Provides safekeeping account identification.	Fornecer dados de identificação da conta de custódia final.	
4.2.1		Identification	Id	[1..1]	Max35Text	string maxLength = 35 minLength = 1	Number account identification.  Unique identification for the account investors. e.g  115 = Account Number	Número de identificação da conta.  Identificação única para a conta do investidor. Ex:  115 = Número da Conta	
4.3		ActivityIndicator	ActvtyInd	[1..1]	YesNoIndicator	boolean	Indicates whether there is activity or information update reported in the statement. This field is not used by B3. This field should be filled with default "true".	Indica se há alguma atividade no relatório, ou há apenas atualização de informações reportadas. Este campo não é utilizado pela B3. Este campo deve ser preenchido com padrão "true".	
4.4		FinancialInstrumentDetails	FinInstrmDetails	[1..*]	+		Provides details about financial instrument.	Fornecer detalhes do instrumento financeiro.	
4.4.1		FinancialInstrumentIdentification	FinInstrmId	[1..1]	+		Provides financial instrument identification.	Informações de identificação de instrumentos financeiros.	
4.4.1.1		ISIN	ISIN	[1..1]	ISINOct2015Identifier	string pattern = [A-Z]{2,2}[A-Z0-9]{9,9}[0-9]{1,1}	International Securities Identification Number (ISIN). A numbering system designed by the United Nation's International Organisation for Standardisation (ISO). The ISIN is composed of a 2-character prefix representing the country of issue, followed	INTERNATIONAL SECURITIES IDENTIFICATION NUMBER - É uma padronização internacional na codificação de títulos financeiros, atribuindo a cada ativo um código único de identificação. O código para os títulos e valores	



INDEX	OR	Message Item	Tag	Mult	Data Type	Data Type Details	Description	Descrição	Regra
				.			by the national security number (if one exists), and a check digit. Each country has a national numbering agency that assigns ISIN numbers for securities in that country.	<p>mobiliários brasileiros apresenta a estrutura BR AAAA BBB CC 7 onde:</p> <p>a) os dois primeiros caracteres (BR) identificam o código do BRASIL.</p> <p>b) os quatro caracteres (AAAA) são alfanuméricos e identificam o emissor.</p> <p>c) os três caracteres (BBB) são alfanuméricos e identificam o tipo de ativo, podendo ter seqüência automática na segunda posição (Seqüência 1) e na terceira posição (Seqüência 2) ou não ter qualquer seqüência.</p> <p>d) os dois caracteres (CC) são alfanuméricos e identificam a espécie, quando se tratar de ações, ou representam uma seqüência automática, para identificar cada emissão de título e valor mobiliário, quando se tratar de outras categorias.</p> <p>e) o último caracter (7) é o dígito de controle</p>	
4.4.2		Transaction	Tx	[1..*]	+		Provides information about transaction.	Fornecer informação sobre a transação.	
4.4.2.1		AccountOwnerTransactionIdentification	AcctOwnrTxld	[1..1]	Max35Text	string maxLength = 35	Complementary sequential number assigned to control the generated movements.	Número sequencial complementar atribuído para controle dos movimentos gerados.	



INDEX	OR	Message Item	Tag	Mult	Data Type	Data Type Details	Description	Descrição	Regra
						minLength = 1			
4.4.2.2		AccountServicerTransactionIdentification	AcctSvcrTxId	[0..1]	Max35Text	string maxLength = 35 minLength = 1	Unique reference for securities transfer within the CSD known by the two counterparties to identify the movement.	Número do movimento de custódia. Identificação da transferência conhecida pelas partes.	
4.4.2.3		ProcessorTransactionIdentification	PrcrTxId	[0..1]	Max35Text	string maxLength = 35 minLength = 1	Provides identification of the deposit movement.	Fornecer a identificação do movimento de depósito.	
4.4.2.4		CorporateActionEventIdentification	CorpActnEvtId	[0..1]	Max35Text	string maxLength = 35 minLength = 1	Identification assigned by the account servicer to unambiguously identify a corporate action event.	Identificação atribuída pelo gestor de conta para identificar inequivocamente um evento de ação corporativa.	
4.4.2.5		TransactionDetails	TxDtls	[0..1]	+		Identifies the details of the transaction.	Identifica os detalhes da transação.	
4.4.2.5.1		TransactionActivity	TxActvty	[1..1]	+		This block provides the movement type.	Este bloco fornece o tipo do movimento.	
4.4.2.5.1.1		Proprietary	Prtry	[1..1]	+		Transaction type expressed as a proprietary code.	Tipo de transação expresso como um código proprietário.	
4.4.2.5.1.1.1		Identification	Id	[1..1]	Exact4AlphaNumericText	string pattern = [a-zA-Z0-9]{4}	Provides information about the type collateral movement.  This field requires an external code list. Those codes and values have been made external spreadsheet files to allow a flexible maintenance according to the updates requirements from B3. In this case the external is ExternalMovementCollateralTypeCode in the file ExternalCodeLists_BVMF.xls	Fornecer informações sobre o tipo de movimentação de garantia.  Este campo requer uma lista de código externo. Esses códigos e os valores foram criados em uma planilha externa para permitir uma manutenção flexível de acordo com os requisitos de atualizações da B3. Neste caso, o externo é ExternalMovementCollateralTypeCode no arquivo ExternalCodeLists_BVMF.xls	



INDEX	OR	Message Item	Tag	Mult	Data Type	Data Type Details	Description	Descrição	Regra
4.4.2.5.1.1.2		Issuer	Issr	[1..1]	Max35Text	string maxLength = 35 minLength = 1	Entity that assigns the identification.e.g BM&FBOVESPA. This field should be filled with default value = 40.	Entidade que emitiu a identificação.Ex: BM&FBOVESPA . Este campo deve ser preenchido com o valor default = 40	
4.4.2.5.2		SecuritiesMovementType	SctiesMvmentTp	[1..1]	ReceiveDelivery1Code	string	Specifies if the movement on a securities account results from a deliver or a receive instruction.	Especifica se o movimento em uma conta de títulos resulta de uma instrução de entrega ou recebimento.	
4.4.2.5.3		Payment	Pmt	[1..1]	DeliveryReceiptType2Code	string	Specifies how the transaction is to be settled, for example, against payment. This field is not used in the B3 and must be filled with default value = "APMT".	Especifica como a transação será liquidada, por exemplo, contra-pagamento. Este campo não é utilizado na B3 e deve ser preenchido com o valor default = "APMT".	
4.4.2.5.4		PostingQuantity	PstngQty	[1..1]	+		Total quantity of the movement.	Quantidade total do movimento.	
4.4.2.5.4.1		Quantity	Qty	[1..1]	+		Quantity of financial instrument in units, original face amount or current face amount.	Quantidade de instrumentos financeiros em unidades, quantia original ou quantia atual.	
4.4.2.5.4.1.1		Unit	Unit	[1..1]	DecimalNumber	decimal fractionDigits = 17 totalDigits = 18	Quantity expressed as a number.	Quantidade expressa em um valor numérico.	
4.4.2.5.5		PostingAmount	PstngAmt	[0..1]	+		Gross value of the event in cash that was moved.	Valor bruto do evento em dinheiro que foi movimentado.	
4.4.2.5.5.1		Amount	Amt	[1..1]	ActiveOrHistoricCurrencyAndAmount	decimal fractionDigits = 5 minInclusive = 0 totalDigits = 18	Amount of money in the cash entry.	Quantidade de dinheiro na entrada de caixa.	
4.4.2.5.5.2		CreditDebit	CdtDbt	[1..1]	CreditDebitCode	string	Indicates whether an entry is a credit or a debit.	Indica se uma entrada é um crédito ou um débito.	
4.4.2.5.6		EffectiveSettlementDate	FctvSttlmDt	[1..1]	+		Effective date of the movement	Data da efetivação do movimento.	



INDEX	OR	Message Item	Tag	Mult	Data Type	Data Type Details	Description	Descrição	Regra
4.4.2.5.6.1		Date	Dt	[1..1]	ISODate	date	Specified date.	Especifica uma data.	
4.4.2.5.7		DeliveringSettlementParties	DlvrgSttlmPties	[0..1]	+		Identifies the chain of delivering settlement parties.	Identifica a cadeia de entrega das partes de liquidação.	
4.4.2.5.7.1		Party1	Pty1	[0..1]	+		Party that, in a settlement chain interacts with the depository.	Participante Origem.	
4.4.2.5.7.1.1		Identification	Id	[1..1]	+		Identification of the party.	Identificação do participante.	
4.4.2.5.7.1.1.1		ProprietaryIdentification	PrtryId	[1..1]	+		Unique and unambiguous identifier, as assigned to a financial institution using a proprietary identification scheme.	Identificador único e inequívoco, conforme atribuído a uma instituição financeira usando um proprietário esquema de identificação.	
4.4.2.5.7.1.1.1.1		Identification	Id	[1..1]	Max35Text	string maxLength = 35 minLength = 1	Unique and unambiguous identifier, as assigned to a financial institution using a proprietary identification scheme. This field requires an external code list. Those codes and values have been made external spreadsheet files to allow a flexible maintenance according to the updates requirements from BM&FBOVESPA. In this case the external identification is ExternalRole in the file ExternalCodeLists_BVMF.xls. The identification of the party must be informed in the standard below: Role+PartyIdentification e.g 3-123456, where 3 means TP (Trading Participant).	Identificação única como é conhecida uma instituição usando um schema de identificação proprietária.  Este campo requer uma lista de código externo. Esses códigos e valores foram feitos em planilhas externas para permitir a manutenção de acordo com os requisitos de atualizações da BM&FBOVESPA. Neste caso o externo é ExternalRole no arquivo ExternalCodeLists_BVMF.xls.  A identificação do participante precisa ser informada no padrão abaixo:  Categoria+Identificação do Participante ex: 3-123456,	



INDEX	OR	Message Item	Tag	Mult	Data Type	Data Type Details	Description	Descrição	Regra
								onde 3 significa PNP (Participante de Negociação Pleno).	
4.4.2.5.7.1.1.1.2		Issuer	Issr	[1..1]	Max35Text	string maxLength = 35 minLength = 1	Entity that assigns the identification.e.g BM&FBOVESPA. This field should be filled with default value = 40.	Entidade que emitiu a identificação. Ex: BM&FBOVESPA . Este campo deve ser preenchido com o valor default = 40.	
4.4.2.5.7.1.1.1.3		SchemeName	SchmeNm	[0..1]	Max35Text	string maxLength = 35 minLength = 1	Identification type code. E.g. CÓDIGO PARTICIPANTE BM&FBOVESPA. This field should be filled with default value = 39.	Código do tipo de documento. Ex: CÓDIGO PARTICIPANTE BM&FBOVESPA. Este campo deve ser preenchido com o valor default = 39.	
4.4.2.5.7.1.2		SafekeepingAccount	SfkgpAcct	[0..1]	+		Account to or from which a securities entry is made.	Conta Origem.	
4.4.2.5.7.1.2.1		Identification	Id	[1..1]	Max35Text	string maxLength = 35 minLength = 1	Number account identification. Unique identification for the account investors. e.g 115 = Account Number.	Número de identificação da conta.  Identificação única para a conta do investidor. Ex: 115 = Número da Conta.	
4.4.2.5.8		ReceivingSettlementParties	RcvgSttlmParties	[0..1]	+		Identifies the chain of receiving settlement parties.	Identifica a cadeia de recebimento das partes da liquidação.	
4.4.2.5.8.1		Party1	Pty1	[0..1]	+		Party that, in a settlement chain interacts with the depository.	Participante Destino.	
4.4.2.5.8.1.1		Identification	Id	[1..1]	+		Identification of the party.	Identificação do participante.	
4.4.2.5.8.1.1.1		ProprietaryIdentification	Prtryld	[1..1]	+		Unique and unambiguous identifier, as assigned to a financial institution using a proprietary identification scheme.	Identificador único e inequívoco, conforme atribuído a uma instituição financeira usando um proprietário esquema de identificação.	
4.4.2.5.8.1.1.1.1		Identification	Id	[1..1]	Max35Text	string maxLength = 35	Unique and unambiguous identifier, as assigned to a financial institution using a	Identificação única como é conhecida uma instituição usando um schema de	



INDEX	OR	Message Item	Tag	Mult	Data Type	Data Type Details	Description	Descrição	Regra
				.		minLength = 1	proprietary identification scheme. This field requires an external code list. Those codes and values have been made external spreadsheet files to allow a flexible maintenance according to the updates requirements from BM&FBOVESPA. In this case the external identification is ExternalRole in the file ExternalCodeLists_BVMF.xls .  The identification of the party must be informed in the standard below: Role+PartyIdentification e.g 3-123456, where 3 means TP (Trading Participant).	identificação proprietária.  Este campo requer uma lista de código externo. Esses códigos e valores foram feitos em planilhas externas para permitir a manutenção de acordo com os requisitos de atualizações da BM&FBOVESPA. Neste caso o externo é ExternalRole no arquivo ExternalCodeLists_BVMF.xls .  A identificação do participante precisa ser informada no padrão abaixo:  Categoria+Identificação do Participante ex: 3-123456, onde 3 significa PNP (Participante de Negociação Pleno).	
4.4.2.5.8.1.1.1.2		Issuer	Issr	[1..1]	Max35Text	string maxLength = 35 minLength = 1	Entity that assigns the identification.e.g BM&FBOVESPA. This field should be filled with default value = 40.	Entidade que emitiu a identificação. Ex: BM&FBOVESPA . Este campo deve ser preenchido com o valor default = 40.	
4.4.2.5.8.1.1.1.3		SchemeName	SchmeNm	[0..1]	Max35Text	string maxLength = 35 minLength = 1	Identification type code. E.g. CÓDIGO PARTICIPANTE BM&FBOVESPA. This field should be filled with default value = 39.	Código do tipo de documento. Ex: CÓDIGO PARTICIPANTE BM&FBOVESPA. Este campo deve ser preenchido com o valor default = 39.	
4.4.2.5.8.1.2		SafekeepingAccount	SfkpgAcct	[0..1]	+		Account to or from which a securities entry is made.	Conta Destino.	
4.4.2.5.8.1.2.1		Identification	Id	[1..1]	Max35Text	string maxLength = 35	Number account identification. Unique identification for the	Número de identificação da conta.	





INDEX	OR	Message Item	Tag	Mult	Data Type	Data Type Details	Description	Descrição	Regra
				.		minLength = 1	account investors. e.g 115 = Account Number.	Identificação única para a conta do investidor. Ex: 115 = Número da Conta.	
4.4.2.5.9		TransactionAdditionalDetails	TxAddtlDtls	[0..1]	Max350Text	string maxLength = 350 minLength = 1	Identifies the movement code. This field requires an external code list. Those codes and values have been made external spreadsheet files to allow a flexible maintenance according to the updates requirements from B3. In this case the external is ExternalMovementCustodyCode in the file ExternalCodeLists_BVMF.xls	Identifica o código do movimento. Este campo requer uma lista de código externo. Esses códigos e valores foram feitos em planilhas externas para permitir a manutenção flexível de acordo com os requisitos de atualizações da B3. Neste caso o externo é ExternalMovementCustodyCode no arquivo ExternalCodeLists_BVMF.xls	
4.4.2.6		SupplementaryData	SplmtryDt	[0..*]	+		Additional information that cannot be captured in the structured elements and/or any other specific block.	Elemento opcional, que permite que dados adicionais sejam localizados em algum ponto específico na mensagem necessário (PlaceAndName). Usados para incorporar as extensões BM&FBOVESPA. Essas extensões são dados ou conceitos que não são suportados pela mensagem ISO, porém, são necessários para o mercado brasileiro.	
4.4.2.6.1		PlaceAndName	PlcAndNm	[0..1]	Max350Text	string maxLength = 350 minLength = 1	Unambiguous reference to the location where the supplementary data must be inserted in the message instance.	Referência única para o local onde os dados adicionais devem ser inseridos na mensagem.  Neste caso, deve ser usado o XPATH.	
4.4.2.6.2		Envelope	Envlp	[1..1]	+		Technical element wrapping the supplementary data.	Elemento técnico que especifica os dados complementares.	



INDEX	OR	Message Item	Tag	Mult	Data Type	Data Type Details	Description	Descrição	Regra
4.4.2.6.2.1		Contents	Cnts	[1..1]	+		Technical element that specifies the supplementary data. Must be included the supplementary data XML structure in this point.	Elemento técnico envolvendo os dados complementares. No caso de um arquivo XML, este deve ser validado por um novo schema XSD.	

### SUPL.semt.017.001.11 - SecuritiesTransactionPostingReportSDV11

INDEX	OR	Message Item	Tag	Mult	Data Type	Data Type Details	Description	Descrição	Regra
1.0		FinancialInstrumentDetailsExtension	FinInstrmDtlsXtnsn	[1..*]	+		Block extension of details about instrument identification and movements.	Extensão do bloco dos detalhes sobre a identificação do instrumento e os movimentos.	
1.1		PlaceAndName	PlcAndNm	[1..1]	Max350Text	string maxLength = 350 minLength = 1	Unambiguous reference to the location where the supplementary data must be inserted in the message instance. XPath to the element that is being extended is //Document/SctiesTxPstngRptV11/SubAcctDtls/FinInstrmDtls	Referência inequívoca para o local onde os dados adicionais devem ser inseridos na mensagem. O XPath do elemento que está sendo estendido é //Document/SctiesTxPstngRptV11/SubAcctDtls/FinInstrmDtls	
1.2		FinancialInstrumentIdentification	FinInstrmId	[1..1]	+		Extension of details about the instrument identification.	Extensão do bloco dos detalhes sobre a identificação do instrumento.	
1.2.1		TickerSymbol	TckrSymb	[0..1]	TickerIdentifier	string maxLength = 35 minLength = 1	Ticker that identifies a stock traded on a stock exchange. The Ticker Symbol is a short and convenient way of identifying a stock. Eg.: BVMF3	Código que identifica um instrumento negociado/registrado em bolsa de valores. O símbolo é uma forma curta e conveniente de identificar um instrumento.  Ex: BVMF3	



INDEX	OR	Message Item	Tag	Mult	Data Type	Data Type Details	Description	Descrição	Regra
1.2.2		DistributionIdentification	Dstrbtnd	[1..1]	int	int	Distribution code of the instrument Code that identifies the asset version. The pair "ISIN" + "Distribution Identification" is required for instruments that have a depositary, such as stocks and gold. There is no distribution for derivatives.	Código de distribuição do papel  Este código identifica a versão do ativo.  O par "ISIN" + "Código de Distribuição" é necessário para instrumentos que têm depositária, como ações e ouro.  Não há distribuição de derivativos.	
1.3		Transaction	Tx	[1..*]	+		Extension of details on transactions.	Extensão dos detalhes sobre as transações.	
1.3.1		SecuritiesTransactionType	SctiesTxTp	[0..1]	ExternalSecurityTransactionTypeCode	int	Transfer reason.  This field requires an external code list. Those codes and values have been made external spreadsheet files to allow a flexible maintenance according to the updates requirements from B3. In this case the external identification is ExternalSecurityTransactionTypeCode in the file ExternalCodeLists_BVMF.xls	Identificação do motivo do transferência.  Este campo requer uma lista de código externo. Esses códigos e valores foram feitos em planilhas externas para permitir a manutenção de acordo com os requisitos de atualizações da B3. Neste caso o externo é ExternalSecurityTransactionTypeCode no arquivo ExternalCodeLists_BVMF.xls	
1.3.2		ChangeOwnershipIndicator	ChngOwnrshInd	[1..1]	YesNoIndicator	boolean	Indicates change of ownership.	Indica troca de titularidade.	
1.3.3		DeliveringSettlementParties	DlvrgrSttlmPties	[0..1]	+		Identifies the chain of delivering settlement parties.	Identifica a cadeia de entrega das partes de liquidação.	



INDEX	OR	Message Item	Tag	Mult	Data Type	Data Type Details	Description	Descrição	Regra
1.3.3.1		SubAccount	SubAcct	[1..1]	Max5Text	string maxLength = 5 minLength = 1	Identification of the sub account.	Identificação da carteira na depositária.	
1.3.4		ReceivingSettlementParties	RcvgSttlmParties	[0..1]	+		Identifies the chain of receiving settlement parties.	Identifica a cadeia de recebimento das partes da liquidação.	
1.3.4.1		SubAccount	SubAcct	[1..1]	Max5Text	string maxLength = 5 minLength = 1	Identification of the sub account.	Identificação da carteira na depositária.	
1.3.5		SecuritiesDetails	SctiesDtls	[0..*]	+		Provides details of securities acquisitions.	Fornecer detalhes de aquisições de títulos.	
1.3.5.1		ComplementaryInformationType	CmpyInfTp	[1..1]	ExternalComplementaryInformationTypeCode	int	Informs the type of complementary information. This field requires an external code list. Those codes and values have been made external spreadsheet files to allow a flexible maintenance according to the updates requirements from B3. In this case the external identification is ExternalComplementaryInformationTypeCode in the file ExternalCodeLists_BVMF.xls .	Informa o tipo de informação complementar.  Este campo requer uma lista de código externo. Esses códigos e valores foram feitos em planilhas externas para permitir a manutenção de acordo com os requisitos de atualizações da B3. Neste caso o externo é ExternalComplementaryInformationTypeCode no arquivo ExternalCodeLists_BVMF.xls .	
1.3.5.2		TradeDate	TradDt	[0..1]	ISODate	date	Provides the date a security was traded.	Fornecer a data em que um título foi transacionado.	
1.3.5.3		SettlementQuantity	SttlmQty	[0..1]	+		Provides the quantity of instruments purchased.	Fornecer a quantidade de instrumentos adquirida.	
1.3.5.3.1		Quantity	Qty	[1..1]	+		Quantity of financial instrument in units, original face amount or current face amount.	Quantidade de instrumentos financeiros em unidades, quantia original ou quantia atual.	



INDEX	OR	Message Item	Tag	Mult	Data Type	Data Type Details	Description	Descrição	Regra
1.3.5.3.1.1		Unit	Unit	[1..1]	DecimalNumber	decimal fractionDigits = 17 totalDigits = 18	Quantity expressed as a number.	Quantidade expressa em um valor numérico.	
1.3.5.4		DealPrice	DealPric	[0..1]	+		Informs the instrument purchase price.	Informa o preço de aquisição do instrumento.	
1.3.5.4.1		Value	Val	[1..1]	+		Value of the price, for example, as a currency and value.	Valor do preço, por exemplo, como moeda e valor.	
1.3.5.4.1.1		Amount	Amt	[1..1]	ActiveOrHistoricCurrencyAnd13DecimalAmount	decimal fractionDigits = 13 totalDigits = 18	Value of the price.	Valor da cotação negociada.	
1.3.5.5		SecuritiesLendingIndicator	SctiesLndgInd	[0..1]	YesNoIndicator	boolean	Securities Lending Indicator.	Campo é usado para indicar se é empréstimo de ativos.	R2
1.3.5.6		CustodianIdentification	CtdnId	[0..1]	+		Provides the identification of the custody agent who carried out the trading on the floor.	Fornecer a identificação do agente de custódia que efetuou o negócio em pregão.	R3
1.3.5.6.1		ProprietaryIdentification	PrtryId	[1..1]	+		Unique and unambiguous identifier, as assigned to a financial institution using a proprietary identification scheme.	Identificação única atribuída a uma instituição usando um schema de identificação proprietária.	
1.3.5.6.1.1		Identification	Id	[1..1]	Max35Text	string maxLength = 35 minLength = 1	Unique and unambiguous identifier, as assigned to a financial institution using a proprietary identification scheme. This field requires an external code list. Those codes and values have been made external spreadsheet files to allow a flexible maintenance according to the updates requirements from B3. In this case the external identification is	Identificação única como é conhecida uma instituição usando um schema de identificação proprietária.  Este campo requer uma lista de código externo. Esses códigos e valores foram feitos em planilhas externas para permitir a manutenção de acordo com os requisitos de atualizações da B3. Neste caso, o externo é ExternalRole no arquivo	



INDEX	OR	Message Item	Tag	Mult	Data Type	Data Type Details	Description	Descrição	Regra
				.			ExternalRole in the file ExternalCodeLists_BVMF.xls  The identification of the party must be informed in the standard below: Role+PartyIdentification e.g 3-123456, where 3 means TP (Trading Participant).	ExternalCodeLists_BVMF.xls  A identificação do participante precisa ser informada no padrão abaixo:  Categoria+Identificação do Participante ex: 3-123456, onde 3 significa PNP (Participante de Negociação Pleno).	
1.3.5.6.1.2		Issuer	Issr	[1..1]	Max35Text	string maxLength = 35 minLength = 1	Entity that assigns the identification.e.g BM&FBOVESPA. This field should be filled with default value = 40.	Entidade que emitiu a identificação. Ex: BM&FBOVESPA . Este campo deve ser preenchido com o valor default = 40.	
1.3.5.6.1.3		SchemeName	SchmeNm	[1..1]	Max35Text	string maxLength = 35 minLength = 1	Identification type code. E.g. CÓDIGO PARTICIPANTE BM&FBOVESPA. This field should be filled with default value = 39.	Código do tipo de documento. Ex: CÓDIGO PARTICIPANTE BM&FBOVESPA. Este campo deve ser preenchido com o valor default = 39.	
1.3.6		CorporateActionDetails	CorpActnDtls	[0..1]	+		Provides details about corporate actions.	Fornece detalhes sobre os eventos corporativos.	
1.3.6.1		ISIN	ISIN	[1..1]	ISINIdentifier	string pattern = [A-Z0-9]{12,12}	ISIN Corporate Event Base. International Securities Identification Number (ISIN). A numbering system designed by the United Nation's International Organisation for Standardisation (ISO). The ISIN is composed of a 2-character prefix representing the country of issue, followed by the national security number (if one exists), and a check digit. Each country has a national numbering agency	ISIN Base do Evento Corporativo.  INTERNATIONAL SECURITIES IDENTIFICATION NUMBER – É uma padronização internacional na codificação de títulos financeiros, atribuindo a cada ativo um código único de identificação. O código para os títulos e valores mobiliários brasileiros apresenta a estrutura BR	



INDEX	OR	Message Item	Tag	Mult	Data Type	Data Type Details	Description	Descrição	Regra
				.			that assigns ISIN numbers for securities in that country.	AAAA BBB CC 7, onde: a) os dois primeiros caracteres (BR) identificam o código do BRASIL; b) os quatro caracteres (AAAA) são alfanuméricos e identificam o emissor; c) os três caracteres (BBB) são alfanuméricos e identificam o tipo de ativo, podendo ter sequência automática na segunda posição (sequência 1) e na terceira posição (sequência 2) ou não ter qualquer sequência; d) os dois caracteres (CC) são alfanuméricos e identificam a espécie, quando se tratar de ações, ou representam uma sequência automática, para identificar cada emissão de título e valor mobiliário, quando se tratar de outras categorias; e e) o último caractere (7) é o dígito de controle.	
1.3.6.2		DistributionIdentification	Dstrbtnd	[0..1]	int	int	Corporate Event Base Distribution Code. Distribution code of the instrument Code that identifies the asset version. The pair "ISIN" +	Código de Distribuição Base do Evento Corporativo.  Código de distribuição do papel  Este código identifica a	



INDEX	OR	Message Item	Tag	Mult	Data Type	Data Type Details	Description	Descrição	Regra
				.			"Distribution Identification" is required for instruments that have a depository, such as stocks and gold. There is no distribution for derivatives.	versão do ativo.  O par "ISIN" + "Código de Distribuição" é necessário para instrumentos que têm depositária, como ações e ouro.  Não há distribuição de derivativos.	
1.3.6.3		Quantity	Qty	[0..1]	DecimalNumber	decimal fractionDigits = 17 totalDigits = 18	Corporate Event base quantity.	Quantidade base do Evento Corporativo.	
1.3.6.4		IncomeTaxRate	IncmtaxRate	[0..1]	PercentageRate	decimal fractionDigits = 10 totalDigits = 11	Define the income tax rate percentage.  Rate expressed as a percentage, that is, in hundredths, for example, 0.7 is 7/10 of a percent, and 7.0 is 7%.	Define o percentual alíquota de imposto de renda.  Taxa expressa em porcentagem, ou seja, em centésimos, por exemplo, 0.7 é 7/10 de um por cento e 7.0 é 7%.	
1.3.6.5		PaymentDate	PmtDt	[0..1]	ISODate	date	Corporate Event payment date.	Data de pagamento do Evento Corporativo.	





## BVBG.131.01 – SecuritiesBalanceCustodyReportV10

### Funcionalidade

O arquivo ou mensagem SecuritiesBalanceCustodyReportV10 é enviado(a) pela B3 ao Agente de Custódia, no ultimo dia útil do mês durante o processamento noturno, para informar posição de ativos em Custódia na Central Depositaria de Listados.

### Regras

**R1:** Se relatório de posição ou resposta a requisição de saldo, campo assume o valor = “COMP”, se relatório de saldo modificado, campo assume valor = “DELT” .

**R2:** Informações somente são disponibilizadas se ativo admite saldo analítico.

**R3:** Informações somente são disponibilizadas se a posição informada possuir algum tipo de bloqueio de movimento atrelada a ela.

### Estrutura da mensagem semt.002.001.10- SecuritiesBalanceCustodyReportV10

INDEX	OR	Message Item	Tag	Mult.	Data Type	Data Type Details	Description	Descrição	Regra
1.0		Pagination	Pgntn	[1..1]	+		Provides pagination information.	Fornecer informações sobre a paginação.	
1.1		PageNumber	PgNb	[1..1]	Max5NumericText	string pattern = [0-9]{1,5}	Page number.	Número da página.	
1.2		LastPageIndicator	LastPgInd	[1..1]	YesNoIndicator	boolean	Indicates the last page.	Indica se é a última página do relatório.	
2.0		StatementGeneralDetails	StmntGnlDtls	[1..1]	+		Provides general information for the report.	Fornecer informações gerais para o relatório.	
2.1		QueryReference	QryRef	[0..1]	Max35Text	string maxLength = 35 minLength = 1	Identification of the SecuritiesStatementQuery message sent to request this statement.	Identificação da mensagem SecuritiesStatementQuery enviada para solicitar este extrato.	
2.2		StatementIdentification	StmntId	[0..1]	Max35Text	string maxLength = 35 minLength = 1	Unique transaction identification, generated by B3 for sending the statement.	Identificação única da transação, gerada pela B3 para o envio do extrato.	
2.3		StatementDate Time	StmntDtTm	[1..1]	+		Date and time of the statement.	Data e hora do relatório.	
2.3.1		Date	Dt	[1..1]	ISODate	date	Provides the reference date for the report.	Fornecer a data de referência do relatório.	
2.4		Frequency	Frqcy	[1..1]	+		Frequency of the statement.	Frequência da declaração.	



INDEX	OR	Message Item	Tag	Mult.	Data Type	Data Type Details	Description	Descrição	Regra
2.4.1		Code	Cd	[1..1]	EventFrequency7Code	string	Frequency expressed as an ISO 20022 code. This field is not used by BM&FBOVESPA. This field should be filled with default "ONDE".	Especifica a frequência do evento. Este campo não é utilizado pela BM&FBOVESPA e deve ser preenchido com o valor padrão "ONDE".	
2.5		UpdateType	UpdTp	[1..1]	+		Indicates whether the statement is complete or contains changes only.	Indica se o documento é completo ou contém somente alterações.	
2.5.1		Code	Cd	[1..1]	StatementUpdateType1Code	string	Indicates whether the statement is complete or contains changes only.  Valid values for this field are: COMP = Complete DELT = Delta	Indica se o documento é completo ou se contém somente alterações (diferenças).  Os valores válidos para este campo são: COMP = Completo DELT = Delta	R1
2.6		StatementBasis	StmntBasis	[1..1]	+		Type of balance on which the statement is prepared.	Tipo de saldo sobre o qual o extrato é preparado.	
2.6.1		Code	Cd	[1..1]	StatementBasis1Code		This field is not used by BM&FBOVESPA. This field should be filled with default "TRAD".	Este campo não é utilizado pela BM&FBOVESPA e deve ser preenchido com o valor padrão "TRAD".	
2.7		ActivityIndicator	ActvtyInd	[1..1]	YesNoIndicator	boolean	Indicates whether there is activity or information update reported in the statement.	Indica se há alguma atividade no relatório, ou há apenas atualização de informações reportadas. Este campo não é utilizado pela BM&FBOVESPA. Este campo deve ser preenchido com padrão "true".	
2.8		SubAccountIndicator	SubAcctInd	[1..1]	YesNoIndicator	boolean	Indicates whether the statement reports holdings at subsafekeeping account level.	Indica se o relatório exibe participações a nível de conta custodiante. Este campo não é utilizado pela BM&FBOVESPA e deve ser preenchido com o valor padrão "true".	
3.0		AccountOwner	AcctOwner	[1..1]	+		Provides details about the custodian identification.	Fornecer detalhes de identificação do agente de custódia.	
3.1		Identification	Id	[1..1]	+		Unique identification of the party.	Identificação única do participante.	
3.1.1		ProprietaryIdentification	PrtryId	[1..1]	+		Unique and unambiguous identifier, as assigned to a financial institution using a proprietary identification scheme.	Identificador único e inequívoco, como atribuído a uma instituição financeira usando um Identificação.	



INDEX	OR	Message Item	Tag	Mult.	Data Type	Data Type Details	Description	Descrição	Regra
3.1.1.1		Identification	Id	[1..1]	Max35Text	string maxLength = 35 minLength = 1	Unique and unambiguous identifier, as assigned to a financial institution using a proprietary identification scheme. This field requires an external code list. Those codes and values have been made external spreadsheet files to allow a flexible maintenance according to the updates requirements from BM&FBOVESPA. In this case the external identification is ExternalRole in the file ExternalCodeLists_BVMF.xls. The identification of the party must be informed in the standard below: Role+PartyIdentification e.g 3-123456, where 3 means TP (Trading Participant).	Identificação única como é conhecida uma instituição usando um schema de identificação proprietária.  Este campo requer uma lista de código externo. Esses códigos e valores foram feitos em planilhas externas para permitir a manutenção de acordo com os requisitos de atualizações da BM&FBOVESPA. Neste caso o externo é ExternalRole no arquivo ExternalCodeLists_BVMF.xls.  A identificação do participante precisa ser informada no padrão abaixo:  Categoria+Identificação do Participante ex: 3-123456, onde 3 significa PNP (Participante de Negociação Pleno).	
3.1.1.2		Issuer	Issr	[1..1]	Max35Text	string maxLength = 35 minLength = 1	Entity that assigns the identification.e.g BM&FBOVESPA. This field should be filled with default value = 40.	Entidade que emitiu a identificação. Ex: BM&FBOVESPA . Este campo deve ser preenchido com o valor default = 40.	
3.1.1.3		SchemeName	SchmeNm	[0..1]	Max35Text	string maxLength = 35 minLength = 1	Identification type code. E.g. CÓDIGO PARTICIPANTE BM&FBOVESPA. This field should be filled with default value = 39.	Código do tipo de documento. Ex: CÓDIGO PARTICIPANTE BM&FBOVESPA. Este campo deve ser preenchido com o valor default = 39.	
4.0		SafekeepingAccount	SfkpgAcct	[1..1]	+		Investor account identification.	Identificação da conta do investidor.	
4.1		Identification	Id	[1..1]	Max35Text	string maxLength = 35 minLength = 1	This field is not used by the B3 and should be filled with the default value "NON REF".	Este campo não é usado pelo B3 e deve ser preenchido com o valor padrão "NON REF".	
5.0		SubAccountDetails	SubAcctDtls	[1..*]	+		Sub-account of the safekeeping or investment account.	Detalhes da conta de custódia.	
5.1		AccountOwner	AcctOwner	[1..1]	+		Provides identification details of the final custodian.	Fornecer detalhes de identificação do agente de custódia final.	
5.1.1		Identification	Id	[1..1]	+		Unique identification of the party.	Identificação única do participante.	
5.1.1.1		ProprietaryIdentification	PrtryId	[1..1]	+		Unique and unambiguous identifier, as assigned to a financial institution using a proprietary identification scheme.	Identificador único e inequívoco, como atribuído a uma instituição financeira usando um Identificação.	



INDEX	OR	Message Item	Tag	Mult.	Data Type	Data Type Details	Description	Descrição	Regra
5.1.1.1.1		Identification	Id	[1..1]	Max35Text	string maxLength = 35 minLength = 1	Unique and unambiguous identifier, as assigned to a financial institution using a proprietary identification scheme. This field requires an external code list. Those codes and values have been made external spreadsheet files to allow a flexible maintenance according to the updates requirements from BM&FBOVESPA. In this case the external identification is ExternalRole in the file ExternalCodeLists_BVMF.xls. The identification of the party must be informed in the standard below: Role+PartyIdentification e.g 3-123456, where 3 means TP (Trading Participant).	Identificação única como é conhecida uma instituição usando um schema de identificação proprietária.  Este campo requer uma lista de código externo. Esses códigos e valores foram feitos em planilhas externas para permitir a manutenção de acordo com os requisitos de atualizações da BM&FBOVESPA. Neste caso o externo é ExternalRole no arquivo ExternalCodeLists_BVMF.xls.  A identificação do participante precisa ser informada no padrão abaixo:  Categoria+Identificação do Participante ex: 3-123456, onde 3 significa PNP (Participante de Negociação Pleno).	
5.1.1.1.2		Issuer	Issr	[1..1]	Max35Text	string maxLength = 35 minLength = 1	Entity that assigns the identification.e.g BM&FBOVESPA. This field should be filled with default value = 40.	Entidade que emitiu a identificação. Ex: BM&FBOVESPA . Este campo deve ser preenchido com o valor default = 40.	
5.1.1.1.3		SchemeName	SchmeNm	[0..1]	Max35Text	string maxLength = 35 minLength = 1	Identification type code. E.g. CÓDIGO PARTICIPANTE BM&FBOVESPA. This field should be filled with default value = 39.	Código do tipo de documento. Ex: CÓDIGO PARTICIPANTE BM&FBOVESPA. Este campo deve ser preenchido com o valor default = 39.	
5.2		SafekeepingAccount	SfkpgAcct	[1..1]	+		Provides the identification of the final investor's account.	Fornecer dados de identificação da conta de custódia final.	
5.2.1		Identification	Id	[1..1]	Max35Text	string maxLength = 35 minLength = 1	Number account identification. Unique identification for the account investors. e.g 115 = Account Number	Número de identificação da conta. Identificação única para a conta do investidor. Ex: 115 = Número da Conta	
5.3		BalanceForSubAccount	BalForSubAcct	[1..1]	+		Provides information about balance.	Fornecer informações do saldo.	
5.3.1		FinancialInstrumentIdentification	FinInstrmId	[1..1]	+		Provides financial instrument identification.	Informações de identificação de Instrumentos Financeiros.	
5.3.1.1		ISIN	ISIN	[1..1]	ISINOct2015 Identifier	string pattern = [A-Z]{2,2}[A-Z0-9]{9,9}[0-9]{1,1}	International Securities Identification Number (ISIN). A numbering system designed by the United Nation's International Organisation for	INTERNATIONAL SECURITIES IDENTIFICATION NUMBER - É uma padronização internacional na codificação de títulos financeiros,	



INDEX	OR	Message Item	Tag	Mult.	Data Type	Data Type Details	Description	Descrição	Regra
							Standardisation (ISO). The ISIN is composed of a 2-character prefix representing the country of issue, followed by the national security number (if one exists), and a check digit. Each country has a national numbering agency that assigns ISIN numbers for securities in that country.	atribuindo a cada ativo um código único de identificação. O código para os títulos e valores mobiliários brasileiros apresenta a estrutura BR AAAA BBB CC 7 onde:  a) os dois primeiros caracteres (BR) identificam o código do BRASIL.  b) os quatro caracteres (AAAA) são alfanuméricos e identificam o emissor.  c) os três caracteres (BBB) são alfanuméricos e identificam o tipo de ativo, podendo ter seqüência automática na segunda posição (Seqüência 1) e na terceira posição (Seqüência 2) ou não ter qualquer seqüência.  d) os dois caracteres (CC) são alfanuméricos e identificam a espécie, quando se tratar de ações, ou representam uma seqüência automática, para identificar cada emissão de título e valor mobiliário, quando se tratar de outras categorias.  e) o último caracter (7) é o dígito de controle	
5.3.2		AggregateBalance	AggtBal	[1..1]	+		Total quantity of financial instruments of the balance.	Quantidade total de instrumentos financeiros no saldo.	
5.3.2.1		ShortLongIndicator	ShrtLngInd	[1..1]	ShortLong1 Code	string	Specifies whether the securities position is short or long, that is, whether the balance is a negative or positive balance.	Indica se é posição de compra ou de venda, ou seja, se o saldo é negativo ou positivo.  Este campo não é utilizado pela BM&FBOVESPA e deve ser preenchido com o valor padrão "LONG".	
5.3.2.2		Quantity	Qty	[1..1]	+		Total quantity of financial instruments of the balance.	Quantidade total de instrumentos financeiros do saldo.	



INDEX	OR	Message Item	Tag	Mult.	Data Type	Data Type Details	Description	Descrição	Regra
5.3.2.2.1		Quantity	Qty	[1..1]	+		Quantity of financial instrument in units, original face amount or current face amount.	Quantidade de instrumento financeiro em unidades, valor nominal original ou valor de face atual.	
5.3.2.2.1.1		Quantity	Qty	[1..1]	+		Quantity of financial instrument in units, original face amount or current face amount.	Quantidade de instrumentos financeiros em unidades, quantia original ou quantia atual.	
5.3.2.2.1.1.1		Unit	Unit	[1..1]	DecimalNumber	decimal fractionDigits = 17 totalDigits = 18	Quantity expressed as a number.	Quantidade expressa em um valor numérico.	
5.4		ActivityIndicator	ActvtyInd	[1..1]	YesNoIndicator	boolean	Indicates whether there is activity or information update reported in the statement.	Indica se há alguma atividade no relatório, ou há apenas atualização de informações reportadas. Este campo não é utilizado pela BM&FBOVESPA. Este campo deve ser preenchido com padrão "true".	
5.5		Supplementary Data	SplmtryDt	[1..1]	+		Additional information that cannot be captured in the structured elements and/or any other specific block.	Elemento opcional, que permite que dados adicionais sejam localizados em algum ponto específico na mensagem necessário (PlaceAndName). Usados para incorporar as extensões B3. Essas extensões são dados ou conceitos que não são suportados pela mensagem ISO, porém, são necessários para o mercado brasileiro.	
5.5.1		PlaceAndName	PlcAndNm	[0..1]	Max350Text	string maxLength = 350 minLength = 1	Unambiguous reference to the location where the supplementary data must be inserted in the message instance.	Referência única para o local onde os dados adicionais devem ser inseridos na mensagem.  Neste caso, deve ser usado o XPATH.	
5.5.2		Envelope	Envlp	[1..1]	+		Technical element wrapping the supplementary data.	Elemento técnico que especifica os dados complementares.	
5.5.2.1		Contents	Cnts	[1..1]	+		Technical element that specifies the supplementary data. Must be included the supplementary data XML structure in this point.	Elemento técnico envolvendo os dados complementares. No caso de um arquivo XML, este deve ser validado por um novo schema XSD.	

**SUPL.semt.002.001.10 - SecuritiesBalanceCustodyReportSDV10**

INDEX	OR	Message Item	Tag	Mult.	Data Type	Data Type Details	Description	Descrição	Regra
1.0		SubAccountDetailsExtension	SubAcctDtlsXtnsn	[1..1]	+		Extension of details about the custody account.	Extensão dos detalhes sobre a conta de custódia.	
1.1		PlaceAndName	PlcAndNm	[1..1]	Max350Text	string maxLength = 350 minLength = 1	Unambiguous reference to the location where the supplementary data must be inserted in the message instance. XPath to the element that is being extended is //Document/SubAcctDtls	Referência única para o local onde os dados adicionais devem ser inseridos na mensagem. O XPath do elemento que está sendo estendido é //Document/SubAcctDtls	
1.2		SafekeepingAccount	SfkpgAcct	[1..1]	+		Provides investor account identification.	Fornece a identificação da conta do investidor.	
1.2.1		Identification	Id	[1..1]	Max35Text	string maxLength = 35 minLength = 1	Number account identification. Unique identification for the account investors. e.g 115 = Account Number	Número de identificação da conta. Identificação única para a conta do investidor. Ex: 115 = Número da Conta	
1.3		BalanceForSubAccount	BalForSubAcct	[1..1]	+		Provides information about balance.	Fornece informações do saldo.	
1.3.1		SubAccount	SubAcct	[1..1]	Max5Text	string maxLength = 5 minLength = 1	Identification of the sub account.	Identificação da carteira na depositária.	
1.3.2		FinancialInstrumentAttributes	FinInstrmAttrbts	[1..1]	+		Elements characterising a financial instrument.	Elementos que caracterizam um instrumento financeiro.	
1.3.2.1		TickerSymbol	TckrSymb	[0..1]	TickerIdentifier	string maxLength = 35 minLength = 1	Ticker that identifies a stock traded on a stock exchange. The Ticker Symbol is a short and convenient way of identifying a stock. Eg.: BVMF3	Código que identifica um instrumento negociado/registrado em bolsa de valores. O símbolo é uma forma curta e conveniente de identificar um instrumento. Ex: BVMF3	
1.3.2.2		DistributionIdentification	Dstrbtnd	[1..1]	int	int	Distribution code of the instrument Code that identifies the asset version. The pair "ISIN" + "Distribution Identification" is required for instruments that have a depositary, such as stocks and gold. There is no distribution for derivatives.	Código de distribuição do papel  Este código identifica a versão do ativo.  O par "ISIN" + "Código de Distribuição" é necessário para instrumentos que têm depositária, como ações e ouro.  Não há distribuição de derivativos.	



INDEX	OR	Message Item	Tag	Mult.	Data Type	Data Type Details	Description	Descrição	Regra
1.3.3		AnalyticalBalanceDetails	AnlytclBalDtls	[0..*]	+		Details of analytical balances.	Detalhes dos saldos analíticos.	R2
1.3.3.1		AcquisitionDate	AcqstnDt	[0..1]	ISODate	date	Provides Acquisition Date	Fornece a data de aquisição.	
1.3.3.2		AcquisitionPrice	AcqstnPric	[0..1]	ActiveCurrencyAndAmount	decimal fractionDigits = 5 minInclusive = 0 totalDigits = 18	Provides acquisition price.	Fornece o preço de aquisição.	
1.3.3.3		Quantity	Qty	[1..1]	DecimalNumber	decimal fractionDigits = 17 totalDigits = 18	Quantity of assets in custody, including those blocked.	Quantidade de ativos em custódia, inclusive os bloqueados.	
1.3.3.4		SecuritiesLendingIndicator	SctiesLndgInd	[0..1]	YesNoIndicator	boolean	Indicates whether the position was generated by borrowing ETF assets.	Indica se posição foi gerada por empréstimo de ativos de ETF.	
1.3.4		BlockedBalanceDetails	BckdBalDtls	[0..*]	+		Details of blocked balances.	Detalhes dos saldos bloqueados.	R3
1.3.4.1		BlockType	BckdTp	[1..1]	ExternalBlockTypeCode	string maxLength = 2	Provides Block Type Code.  This field requires an external code list. Those codes and values have been made external spreadsheet files to allow a flexible maintenance according to the updates requirements from BM&FBOVESPA. In this case the external identification is ExternalBlockTypeCode in the file ExternalCodeLists_BVMF.xls	Informação do código do tipo de bloqueio.  Este campo requer uma lista de código externo. Esses códigos e valores foram feitas em planilhas externas para permitir a manutenção flexível de acordo com os requisitos de atualizações da BM&FBOVESPA. Neste caso o externo é ExternalBlockTypeCode no arquivo ExternalCodeLists_BVMF.xls.	
1.3.4.2		StartBlockedBalanceDate	StartBckdBalDt	[0..1]	ISODate	date	Provides start blocked balance date.	Data do início do bloqueio do saldo.	
1.3.4.3		BlockExpirationDate	BckXprtDt	[0..1]	ISODate	date	Expiration date of the block.	Data de expiração do bloqueio.	
1.3.4.4		BlockedQuantity	BckdQty	[0..1]	DecimalNumber	decimal fractionDigits = 17 totalDigits = 18	Quantity of blocked assets.	Quantidade de ativos bloqueados.	





## BVBG.132.01 – SecuritiesChangedBalanceCustodyReport

### Funcionalidade

O arquivo SecuritiesChangedBalanceCustodyReport ou mensagem SecuritiesBalanceCustodyReportV10 é enviado(a) pela B3 ao Agente de Custódia, diariamente no processamento noturno, para informar posição de ativos que tiveram modificação de saldo no dia anterior.

### Regras

**R1:** Se relatório de posição ou resposta a requisição de saldo, campo assume o valor = “COMP”, se relatório de saldo modificado, campo assume valor = “DELT” .

**R2:** Informações somente são disponibilizadas se ativo admite saldo analítico.

**R3:** Informações somente são disponibilizadas se a posição informada possuir algum tipo de bloqueio de movimento atrelada a ela.

### Estrutura da mensagem semt.002.001.10- SecuritiesBalanceCustodyReportV10

INDEX	OR	Message Item	Tag	Mult.	Data Type	Data Type Details	Description	Descrição	Regra
1.0		Pagination	Pgntn	[1..1]	+		Provides pagination information.	Fornecer informações sobre a paginação.	
1.1		PageNumber	PgNb	[1..1]	Max5NumericText	string pattern = [0-9]{1,5}	Page number.	Número da página.	
1.2		LastPageIndicator	LastPgInd	[1..1]	YesNoIndicator	boolean	Indicates the last page.	Indica se é a última página do relatório.	
2.0		StatementGeneralDetails	StmntGnlDtls	[1..1]	+		Provides general information for the report.	Fornecer informações gerais para o relatório.	
2.1		QueryReference	QryRef	[0..1]	Max35Text	string maxLength = 35 minLength = 1	Identification of the SecuritiesStatementQuery message sent to request this statement.	Identificação da mensagem SecuritiesStatementQuery enviada para solicitar este extrato.	
2.2		StatementIdentification	StmntId	[0..1]	Max35Text	string maxLength = 35 minLength = 1	Unique transaction identification, generated by B3 for sending the statement.	Identificação única da transação, gerada pela B3 para o envio do extrato.	
2.3		StatementDate Time	StmntDtTm	[1..1]	+		Date and time of the statement.	Data e hora do relatório.	
2.3.1		Date	Dt	[1..1]	ISODate	date	Provides the reference date for the report.	Fornecer a data de referência do relatório.	
2.4		Frequency	Frqcy	[1..1]	+		Frequency of the statement.	Frequência da declaração.	



INDEX	OR	Message Item	Tag	Mult.	Data Type	Data Type Details	Description	Descrição	Regra
2.4.1		Code	Cd	[1..1]	EventFrequency7Code	string	Frequency expressed as an ISO 20022 code. This field is not used by BM&FBOVESPA. This field should be filled with default "ONDE".	Especifica a frequência do evento. Este campo não é utilizado pela BM&FBOVESPA e deve ser preenchido com o valor padrão "ONDE".	
2.5		UpdateType	UpdTp	[1..1]	+		Indicates whether the statement is complete or contains changes only.	Indica se o documento é completo ou contém somente alterações.	
2.5.1		Code	Cd	[1..1]	StatementUpdateType1Code	string	Indicates whether the statement is complete or contains changes only.  Valid values for this field are: COMP = Complete DELT = Delta	Indica se o documento é completo ou se contém somente alterações (diferenças).  Os valores válidos para este campo são: COMP = Completo DELT = Delta	R1
2.6		StatementBasis	StmntBasis	[1..1]	+		Type of balance on which the statement is prepared.	Tipo de saldo sobre o qual o extrato é preparado.	
2.6.1		Code	Cd	[1..1]	StatementBasis1Code		This field is not used by BM&FBOVESPA. This field should be filled with default "TRAD".	Este campo não é utilizado pela BM&FBOVESPA e deve ser preenchido com o valor padrão "TRAD".	
2.7		ActivityIndicator	ActvtyInd	[1..1]	YesNoIndicator	boolean	Indicates whether there is activity or information update reported in the statement.	Indica se há alguma atividade no relatório, ou há apenas atualização de informações reportadas. Este campo não é utilizado pela BM&FBOVESPA. Este campo deve ser preenchido com padrão "true".	
2.8		SubAccountIndicator	SubAcctInd	[1..1]	YesNoIndicator	boolean	Indicates whether the statement reports holdings at subsafekeeping account level.	Indica se o relatório exibe participações a nível de conta custodiante. Este campo não é utilizado pela BM&FBOVESPA e deve ser preenchido com o valor padrão "true".	
3.0		AccountOwner	AcctOwner	[1..1]	+		Provides details about the custodian identification.	Fornecer detalhes de identificação do agente de custódia.	
3.1		Identification	Id	[1..1]	+		Unique identification of the party.	Identificação única do participante.	
3.1.1		ProprietaryIdentification	PrtryId	[1..1]	+		Unique and unambiguous identifier, as assigned to a financial institution using a proprietary identification scheme.	Identificador único e inequívoco, como atribuído a uma instituição financeira usando um Identificação.	



INDEX	OR	Message Item	Tag	Mult.	Data Type	Data Type Details	Description	Descrição	Regra
3.1.1.1		Identification	Id	[1..1]	Max35Text	string maxLength = 35 minLength = 1	Unique and unambiguous identifier, as assigned to a financial institution using a proprietary identification scheme. This field requires an external code list. Those codes and values have been made external spreadsheet files to allow a flexible maintenance according to the updates requirements from BM&FBOVESPA. In this case the external identification is ExternalRole in the file ExternalCodeLists_BVMF.xls. The identification of the party must be informed in the standard below: Role+PartyIdentification e.g 3-123456, where 3 means TP (Trading Participant).	Identificação única como é conhecida uma instituição usando um schema de identificação proprietária.  Este campo requer uma lista de código externo. Esses códigos e valores foram feitos em planilhas externas para permitir a manutenção de acordo com os requisitos de atualizações da BM&FBOVESPA. Neste caso o externo é ExternalRole no arquivo ExternalCodeLists_BVMF.xls.  A identificação do participante precisa ser informada no padrão abaixo:  Categoria+Identificação do Participante ex: 3-123456, onde 3 significa PNP (Participante de Negociação Pleno).	
3.1.1.2		Issuer	Issr	[1..1]	Max35Text	string maxLength = 35 minLength = 1	Entity that assigns the identification.e.g BM&FBOVESPA. This field should be filled with default value = 40.	Entidade que emitiu a identificação. Ex: BM&FBOVESPA . Este campo deve ser preenchido com o valor default = 40.	
3.1.1.3		SchemeName	SchmeNm	[0..1]	Max35Text	string maxLength = 35 minLength = 1	Identification type code. E.g. CÓDIGO PARTICIPANTE BM&FBOVESPA. This field should be filled with default value = 39.	Código do tipo de documento. Ex: CÓDIGO PARTICIPANTE BM&FBOVESPA. Este campo deve ser preenchido com o valor default = 39.	
4.0		SafekeepingAccount	SfkpgAcct	[1..1]	+		Investor account identification.	Identificação da conta do investidor.	
4.1		Identification	Id	[1..1]	Max35Text	string maxLength = 35 minLength = 1	This field is not used by the B3 and should be filled with the default value "NON REF".	Este campo não é usado pelo B3 e deve ser preenchido com o valor padrão "NON REF".	
5.0		SubAccountDetails	SubAcctDtls	[1..*]	+		Sub-account of the safekeeping or investment account.	Detalhes da conta de custódia.	
5.1		AccountOwner	AcctOwner	[1..1]	+		Provides identification details of the final custodian.	Fornecer detalhes de identificação do agente de custódia final.	
5.1.1		Identification	Id	[1..1]	+		Unique identification of the party.	Identificação única do participante.	
5.1.1.1		ProprietaryIdentification	PrtryId	[1..1]	+		Unique and unambiguous identifier, as assigned to a financial institution using a proprietary identification scheme.	Identificador único e inequívoco, como atribuído a uma instituição financeira usando um Identificação.	



INDEX	OR	Message Item	Tag	Mult.	Data Type	Data Type Details	Description	Descrição	Regra
5.1.1.1.1		Identification	Id	[1..1]	Max35Text	string maxLength = 35 minLength = 1	Unique and unambiguous identifier, as assigned to a financial institution using a proprietary identification scheme. This field requires an external code list. Those codes and values have been made external spreadsheet files to allow a flexible maintenance according to the updates requirements from BM&FBOVESPA. In this case the external identification is ExternalRole in the file ExternalCodeLists_BVMF.xls. The identification of the party must be informed in the standard below: Role+PartyIdentification e.g 3-123456, where 3 means TP (Trading Participant).	Identificação única como é conhecida uma instituição usando um schema de identificação proprietária.  Este campo requer uma lista de código externo. Esses códigos e valores foram feitos em planilhas externas para permitir a manutenção de acordo com os requisitos de atualizações da BM&FBOVESPA. Neste caso o externo é ExternalRole no arquivo ExternalCodeLists_BVMF.xls.  A identificação do participante precisa ser informada no padrão abaixo:  Categoria+Identificação do Participante ex: 3-123456, onde 3 significa PNP (Participante de Negociação Pleno).	
5.1.1.1.2		Issuer	Issr	[1..1]	Max35Text	string maxLength = 35 minLength = 1	Entity that assigns the identification.e.g BM&FBOVESPA. This field should be filled with default value = 40.	Entidade que emitiu a identificação. Ex: BM&FBOVESPA . Este campo deve ser preenchido com o valor default = 40.	
5.1.1.1.3		SchemeName	SchmeNm	[0..1]	Max35Text	string maxLength = 35 minLength = 1	Identification type code. E.g. CÓDIGO PARTICIPANTE BM&FBOVESPA. This field should be filled with default value = 39.	Código do tipo de documento. Ex: CÓDIGO PARTICIPANTE BM&FBOVESPA. Este campo deve ser preenchido com o valor default = 39.	
5.2		SafekeepingAccount	SfkpgAcct	[1..1]	+		Provides the identification of the final investor's account.	Fornecer dados de identificação da conta de custódia final.	
5.2.1		Identification	Id	[1..1]	Max35Text	string maxLength = 35 minLength = 1	Number account identification. Unique identification for the account investors. e.g 115 = Account Number	Número de identificação da conta. Identificação única para a conta do investidor. Ex: 115 = Número da Conta	
5.3		BalanceForSubAccount	BalForSubAcct	[1..1]	+		Provides information about balance.	Fornecer informações do saldo.	
5.3.1		FinancialInstrumentIdentification	FinInstrmId	[1..1]	+		Provides financial instrument identification.	Informações de identificação de Instrumentos Financeiros.	
5.3.1.1		ISIN	ISIN	[1..1]	ISINOct2015 Identifier	string pattern = [A-Z]{2,2}[A-Z0-9]{9,9}[0-9]{1,1}	International Securities Identification Number (ISIN). A numbering system designed by the United Nation's International Organisation for	INTERNATIONAL SECURITIES IDENTIFICATION NUMBER - É uma padronização internacional na codificação de títulos financeiros,	



INDEX	OR	Message Item	Tag	Mult.	Data Type	Data Type Details	Description	Descrição	Regra
							Standardisation (ISO). The ISIN is composed of a 2-character prefix representing the country of issue, followed by the national security number (if one exists), and a check digit. Each country has a national numbering agency that assigns ISIN numbers for securities in that country.	atribuindo a cada ativo um código único de identificação. O código para os títulos e valores mobiliários brasileiros apresenta a estrutura BR AAAA BBB CC 7 onde:  a) os dois primeiros caracteres (BR) identificam o código do BRASIL.  b) os quatro caracteres (AAAA) são alfanuméricos e identificam o emissor.  c) os três caracteres (BBB) são alfanuméricos e identificam o tipo de ativo, podendo ter seqüência automática na segunda posição (Seqüência 1) e na terceira posição (Seqüência 2) ou não ter qualquer seqüência.  d) os dois caracteres (CC) são alfanuméricos e identificam a espécie, quando se tratar de ações, ou representam uma seqüência automática, para identificar cada emissão de título e valor mobiliário, quando se tratar de outras categorias.  e) o último caracter (7) é o dígito de controle	
5.3.2		AggregateBalance	AggtBal	[1..1]	+		Total quantity of financial instruments of the balance.	Quantidade total de instrumentos financeiros no saldo.	
5.3.2.1		ShortLongIndicator	ShrtLngInd	[1..1]	ShortLong1 Code	string	Specifies whether the securities position is short or long, that is, whether the balance is a negative or positive balance.	Indica se é posição de compra ou de venda, ou seja, se o saldo é negativo ou positivo.  Este campo não é utilizado pela BM&FBOVESPA e deve ser preenchido com o valor padrão "LONG".	
5.3.2.2		Quantity	Qty	[1..1]	+		Total quantity of financial instruments of the balance.	Quantidade total de instrumentos financeiros do saldo.	



INDEX	OR	Message Item	Tag	Mult.	Data Type	Data Type Details	Description	Descrição	Regra
5.3.2.2.1		Quantity	Qty	[1..1]	+		Quantity of financial instrument in units, original face amount or current face amount.	Quantidade de instrumento financeiro em unidades, valor nominal original ou valor de face atual.	
5.3.2.2.1.1		Quantity	Qty	[1..1]	+		Quantity of financial instrument in units, original face amount or current face amount.	Quantidade de instrumentos financeiros em unidades, quantia original ou quantia atual.	
5.3.2.2.1.1.1		Unit	Unit	[1..1]	DecimalNumber	decimal fractionDigits = 17 totalDigits = 18	Quantity expressed as a number.	Quantidade expressa em um valor numérico.	
5.4		ActivityIndicator	ActvtyInd	[1..1]	YesNoIndicator	boolean	Indicates whether there is activity or information update reported in the statement.	Indica se há alguma atividade no relatório, ou há apenas atualização de informações reportadas. Este campo não é utilizado pela BM&FBOVESPA. Este campo deve ser preenchido com padrão "true".	
5.5		Supplementary Data	SplmtryDt	[1..1]	+		Additional information that cannot be captured in the structured elements and/or any other specific block.	Elemento opcional, que permite que dados adicionais sejam localizados em algum ponto específico na mensagem necessário (PlaceAndName). Usados para incorporar as extensões B3. Essas extensões são dados ou conceitos que não são suportados pela mensagem ISO, porém, são necessários para o mercado brasileiro.	
5.5.1		PlaceAndName	PlcAndNm	[0..1]	Max350Text	string maxLength = 350 minLength = 1	Unambiguous reference to the location where the supplementary data must be inserted in the message instance.	Referência única para o local onde os dados adicionais devem ser inseridos na mensagem.  Neste caso, deve ser usado o XPATH.	
5.5.2		Envelope	Envlp	[1..1]	+		Technical element wrapping the supplementary data.	Elemento técnico que especifica os dados complementares.	
5.5.2.1		Contents	Cnts	[1..1]	+		Technical element that specifies the supplementary data. Must be included the supplementary data XML structure in this point.	Elemento técnico envolvendo os dados complementares. No caso de um arquivo XML, este deve ser validado por um novo schema XSD.	

**SUPL.semt.002.001.10 - SecuritiesBalanceCustodyReportSDV10**

INDEX	OR	Message Item	Tag	Mult.	Data Type	Data Type Details	Description	Descrição	Regra
1.0		SubAccountDetailsExtension	SubAcctDtlsXtnsn	[1..1]	+		Extension of details about the custody account.	Extensão dos detalhes sobre a conta de custódia.	
1.1		PlaceAndName	PlcAndNm	[1..1]	Max350Text	string maxLength = 350 minLength = 1	Unambiguous reference to the location where the supplementary data must be inserted in the message instance. XPath to the element that is being extended is //Document/SubAcctDtls	Referência única para o local onde os dados adicionais devem ser inseridos na mensagem. O XPath do elemento que está sendo estendido é //Document/SubAcctDtls	
1.2		SafekeepingAccount	SfkpgAcct	[1..1]	+		Provides investor account identification.	Fornecer a identificação da conta do investidor.	
1.2.1		Identification	Id	[1..1]	Max35Text	string maxLength = 35 minLength = 1	Number account identification. Unique identification for the account investors. e.g 115 = Account Number	Número de identificação da conta. Identificação única para a conta do investidor. Ex: 115 = Número da Conta	
1.3		BalanceForSubAccount	BalForSubAcct	[1..1]	+		Provides information about balance.	Fornecer informações do saldo.	
1.3.1		SubAccount	SubAcct	[1..1]	Max5Text	string maxLength = 5 minLength = 1	Identification of the sub account.	Identificação da carteira na depositária.	
1.3.2		FinancialInstrumentAttributes	FinInstrmAttrbts	[1..1]	+		Elements characterising a financial instrument.	Elementos que caracterizam um instrumento financeiro.	
1.3.2.1		TickerSymbol	TckrSymb	[0..1]	TickerIdentifier	string maxLength = 35 minLength = 1	Ticker that identifies a stock traded on a stock exchange. The Ticker Symbol is a short and convenient way of identifying a stock. Eg.: BVMF3	Código que identifica um instrumento negociado/registrado em bolsa de valores. O símbolo é uma forma curta e conveniente de identificar um instrumento. Ex: BVMF3	
1.3.2.2		DistributionIdentification	Dstrbtnd	[1..1]	int	int	Distribution code of the instrument Code that identifies the asset version. The pair "ISIN" + "Distribution Identification" is required for instruments that have a depositary, such as stocks and gold. There is no distribution for derivatives.	Código de distribuição do papel  Este código identifica a versão do ativo.  O par "ISIN" + "Código de Distribuição" é necessário para instrumentos que têm depositária, como ações e ouro.  Não há distribuição de derivativos.	



INDEX	OR	Message Item	Tag	Mult.	Data Type	Data Type Details	Description	Descrição	Regra
1.3.3		AnalyticalBalanceDetails	AnlytclBalDtls	[0..*]	+		Details of analytical balances.	Detalhes dos saldos analíticos.	R2
1.3.3.1		AcquisitionDate	AcqstnDt	[0..1]	ISODate	date	Provides Acquisition Date	Fornece a data de aquisição.	
1.3.3.2		AcquisitionPrice	AcqstnPric	[0..1]	ActiveCurrencyAndAmount	decimal fractionDigits = 5 minInclusive = 0 totalDigits = 18	Provides acquisition price.	Fornece o preço de aquisição.	
1.3.3.3		Quantity	Qty	[1..1]	DecimalNumber	decimal fractionDigits = 17 totalDigits = 18	Quantity of assets in custody, including those blocked.	Quantidade de ativos em custódia, inclusive os bloqueados.	
1.3.3.4		SecuritiesLendingIndicator	SctiesLndgInd	[0..1]	YesNoIndicator	boolean	Indicates whether the position was generated by borrowing ETF assets.	Indica se posição foi gerada por empréstimo de ativos de ETF.	
1.3.4		BlockedBalanceDetails	BckdBalDtls	[0..*]	+		Details of blocked balances.	Detalhes dos saldos bloqueados.	R3
1.3.4.1		BlockType	BckdTp	[1..1]	ExternalBlockTypeCode	string maxLength = 2	Provides Block Type Code.  This field requires an external code list. Those codes and values have been made external spreadsheet files to allow a flexible maintenance according to the updates requirements from BM&FBOVESPA. In this case the external identification is ExternalBlockTypeCode in the file ExternalCodeLists_BVMF.xls	Informação do código do tipo de bloqueio.  Este campo requer uma lista de código externo. Esses códigos e valores foram feitas em planilhas externas para permitir a manutenção flexível de acordo com os requisitos de atualizações da BM&FBOVESPA. Neste caso o externo é ExternalBlockTypeCode no arquivo ExternalCodeLists_BVMF.xls.	
1.3.4.2		StartBlockedBalanceDate	StartBckdBalDt	[0..1]	ISODate	date	Provides start blocked balance date.	Data do início do bloqueio do saldo.	
1.3.4.3		BlockExpirationDate	BckXprtDt	[0..1]	ISODate	date	Expiration date of the block.	Data de expiração do bloqueio.	
1.3.4.4		BlockedQuantity	BckdQty	[0..1]	DecimalNumber	decimal fractionDigits = 17 totalDigits = 18	Quantity of blocked assets.	Quantidade de ativos bloqueados.	





## BVBG.133.01 – CorporateActionMandatoryNotification

### Funcionalidade

O arquivo CorporateActionMandatoryNotification ou mensagem CorporateActionNotification é enviado pela B3 ao Agente de Custódia para comunicar Eventos Financeiros Provisionados.

### Regras:

**R1:** Este campo é de preenchimento obrigatório, se o campo 4.8.5 - StatusCode (Situação do Investidor) for preenchido com o domínio "E" .

**R2:** Bloco de preenchimento obrigatório, somente se o campo 4.2.1.1 - Identification (Tipo do Evento) for igual a ( "0050" – Subscrição ou "0099" – Sobras).

**R3:** Campo de preenchimento obrigatório, somente se o campo 4.2.1.1 - Identification (Tipo do Evento) for igual a ( "0050" – Subscrição ou "0099" – Sobras).

### Estrutura da mensagem b3.261.01 - CorporateActionNotification

INDEX	OR	Message Item	Tag	Mult.	Data Type	Data Type Details	Description	Descrição	Regra
1.0		ReportParameters	RptParams	[1..1]	+		Provides the report parameters.	Fornece os parâmetros usados na geração do relatório.	
1.1		Frequency	Frqcy	[1..1]	EventFrequency6Code	string	Frequency of the report. E.g: DAIL - Event takes place every day. ONDE - Event takes place on demand	Informa a regularidade em que o relatório é enviado. Exemplos:  DAIL = Evento que ocorre todo dia  ONDE = Evento que ocorre sobre demanda	
1.2		ReportNumber	RptNb	[0..1]	Exact5NumericText	string pattern = [0-9]{5}	Sequential number of the report.	Número dado ao relatório.	
1.3		ReportDateAndTime	RptDtAndTm	[1..1]	+		Reference date of the information.	Data de referência da informação.	
1.3.1		Date	Dt	[1..1]	ISODate	date	Specified date.	Especifica uma data.	
1.4		ActivityIndicator	ActvtyInd	[1..1]	YesNoIndicator	boolean	Indicates whether there is activity or information	Indica se existe atualização de atividade ou de informação no	



INDEX	OR	Message Item	Tag	Mult.	Data Type	Data Type Details	Description	Descrição	Regra
							update reported in the statement. This field is not used by B3. This field should be filled with default "true".	documento. Este campo não é utilizado pela B3, e deve ser preenchido com o valor padrão "true".	
1.5		NetPositionIdentification	NetPosId	[1..1]	Max35Text	string maxLength = 35 minLength = 1	This field is not used by B3. This field should be filled with default "XXXX".	Este campo não é utilizado pela B3. Este campo deve ser preenchido com o valor default "XXXX".	
1.6		UpdateType	UpdTp	[1..1]	StatementUpdateType1Code	string	Indicates whether the statement is complete or contains changes only.  Valid values for this field are:  COMP = Complete DELT = Delta	Indica se o documento é completo ou se contém somente alterações (diferenças).  Os valores válidos para este campo são:  COMP = Completo DELT = Delta	
2.0		PaginationInformation	PgntnInf	[1..1]	+		Provides pagination information.	Fornecer informação sobre a paginação.	
2.1		Identification	Id	[1..1]	+		Unique identification for the group partitioned messages.	Identificação única para o conjunto de mensagens particionadas.	
2.1.1		PaginationIdentification	PgntnId	[1..1]	Max35Text	string maxLength = 35 minLength = 1	Unique identification for the group partitioned messages	Identificação única para o conjunto de mensagens particionadas.	
2.2		Pagination	Pgntn	[1..1]	+		Page number of the message (within a statement) and continuation indicator to indicate that the statement is to continue or that the message is the last page of the statement.	Número da página da mensagem (dentro de uma instrução) e indicador de continuação, informando se é a última página ou se existem mais.	
2.2.1		PageNumber	PgNb	[1..1]	Max5NumericText	string pattern = [0-9]{1,5}	Page number.	Número da página.	



INDEX	OR	Message Item	Tag	Mult.	Data Type	Data Type Details	Description	Descrição	Regra
2.2.2		LastPageIndicator	LastPgInd	[1..1]	YesNoIndicator	boolean	Indicates the last page.	Indica se é a última página do relatório.	
3.0		CustodianIdentification	CtdnId	[1..1]	+		Provides custodian identification.	Fornecer dados de identificação do agente de custódia.	
3.1		ProprietaryIdentification	PrtryId	[1..1]	+		Unique and unambiguous identifier, as assigned to a financial institution using a proprietary identification scheme.	Identificação única atribuída a uma instituição usando um schema de identificação proprietária.	
3.1.1		Identification	Id	[1..1]	Max35Text	string maxLength = 35 minLength = 1	Unique and unambiguous identifier, as assigned to a financial institution using a proprietary identification scheme. This field requires an external code list. Those codes and values have been made external spreadsheet files to allow a flexible maintenance according to the updates requirements from B3. In this case the external identification is ExternalRole in the file ExternalCodeLists_BVMF.xls. The identification of the party must be informed in the standard below: Role+PartyIdentification e.g Role+PartyIdentification e.g 3-123456, where 3 means TP (Trading Participant).	Identificação única como é conhecida uma instituição usando um schema de identificação proprietária.  Este campo requer uma lista de código externo. Esses códigos e valores foram feitos em planilhas externas para permitir a manutenção de acordo com os requisitos de atualizações da B3. Neste caso, o externo é ExternalRole no arquivo ExternalCodeLists_BVMF.xls.  A identificação do participante precisa ser informada no padrão abaixo:  Categoria+Identificação do Participante. Exemplo: 3-123456, onde 3 significa PNP (Participante de Negociação Pleno).	
3.1.2		Issuer	Issr	[1..1]	Max35Text	string maxLength = 35 minLength = 1	Entity that assigns the identification.e.g BM&FBOVESPA. This field should be filled with default value = 40	Entidade que emitiu a identificação. Exemplo: BM&FBOVESPA . Este campo deve ser preenchido com o valor default = 40.	
3.1.3		SchemeName	SchmeNm	[1..1]	Max35Text	string maxLength = 35	Identification type code. E.g. CÓDIGO PARTICIPANTE	Código do tipo de documento. Exemplo: CÓDIGO PARTICIPANTE	



INDEX	OR	Message Item	Tag	Mult.	Data Type	Data Type Details	Description	Descrição	Regra
						minLength = 1	BM&FBOVESPA This field should be filled with default value = 39.	BM&FBOVESPA. Este campo deve ser preenchido com o valor default = 39.	
4.0		CorporateActionDetails	CorpActnDtls	[1..*]	+		Provides details about corporation action event.	Fornecer os detalhes dos eventos corporativos.	
4.1		CorporateActionEventIdentification	CorpActnEvtId	[1..1]	Max35Text	string maxLength = 35 minLength = 1	Reference assigned by the central depository to unequivocally identify a corporate event (Process Number) ”.	Referência atribuída pela depositária central para identificar inequivocamente um evento corporativo (Número de Processo)”	
4.2		EventType	EvtTp	[1..1]	+		Type of corporate action event.	Tipo de evento corporativo.	
4.2.1		Proprietary	Prtry	[1..1]	+		Event type expressed as a proprietary code.	Tipo de evento expresso como um código proprietário.	
4.2.1.1		Identification	Id	[1..1]	Exact4AlphaNumericText	string pattern = [a-zA-Z0-9]{4}	Corporate event code.  This field requires an external code list. Those codes and values have been made external spreadsheet files to allow a flexible maintenance according to the updates requirements from B3. In this case the external identification is ExternalEventTypeCode no in the file ExternalCodeLists_BVMF.xls.	Código do evento corporativo.  Este campo requer uma lista de código externo. Esses códigos e valores foram feitos em planilhas externas para permitir a manutenção de acordo com os requisitos de atualizações da B3. Neste caso o externo é ExternalEventTypeCode no arquivo ExternalCodeLists_BVMF.xls.	
4.2.1.2		Issuer	Issr	[1..1]	Max35Text	string maxLength = 35 minLength = 1	Entity that assigns the identification.e.g BM&FBOVESPA. This field should be filled with default value = 40.	Entidade que emitiu a identificação.Ex: BM&FBOVESPA . Este campo deve ser preenchido com o valor default = 40	
4.3		MandatoryVoluntaryEventType	MndrVIntryEvtTp	[1..1]	+		Specifies whether the event is mandatory, mandatory with options or voluntary.	Especifica se o evento é obrigatório, obrigatório com opções ou voluntário.	
4.3.1		Code	Cd	[1..1]	CorporateActionMandatoryVoluntary1Code	string	Standard code to specify whether the event is mandatory, mandatory with	Código padrão para especificar se o evento é obrigatório, obrigatório com opções ou	



INDEX	OR	Message Item	Tag	Mult.	Data Type	Data Type Details	Description	Descrição	Regra
							options or voluntary.  Domain value:  <b>MAND = Mandatory</b> <b>VOLU = Voluntary</b>	voluntário.  Domínios válidos:  <b>MAND = Mandatário</b> <b>VOLU = Voluntário</b>	
4.4		StatusCode	StsCd	[1..1]	Max10Text	string maxLength = 10 minLength = 1	Status corporate action code.  Domain value: 2 - DEFINITIVO 4 - PENDENTE 5 - AUTORIZADO  This field requires an external code list. Those codes and values have been made external spreadsheet files to allow a flexible maintenance according to the updates requirements from B3. In this case the external identification is ExternalCorporateActionStatusCode no in the file ExternalCodeLists_BVMF.xls.	Situação do evento corporativo.  Domínios válidos: 2 - DEFINITIVO 4 - PENDENTE 5 - AUTORIZADO  Este campo requer uma lista de código externo. Esses códigos e valores foram feitos em planilhas externas para permitir a manutenção de acordo com os requisitos de atualizações da B3. Neste caso o externo é ExternalCorporateActionStatusCode no arquivo ExternalCodeLists_BVMF.xls.	
4.5		PaymentDate	PmtDt	[1..1]	ISODate	date	Payment date.	Data de pagamento.	
4.6		FinancialInstrumentIdentification	FinInstrmId	[1..1]	+		Identifies the financial instrument.	Identifica o instrumento financeiro.	
4.6.1		ISIN	ISIN	[1..1]	ISINOct2015Identifier	string pattern = [A-Z]{2,2}[A-Z0-9]{9,9}[0-9]{1,1}	International Securities Identification Number (ISIN). A numbering system designed by the United Nation's International Organisation for Standardisation (ISO). The ISIN is composed of a 2-character prefix	INTERNATIONAL SECURITIES IDENTIFICATION NUMBER - É uma padronização internacional na codificação de títulos financeiros, atribuindo a cada ativo um código único de identificação. O código para os títulos e valores mobiliários brasileiros apresenta a estrutura	



INDEX	OR	Message Item	Tag	Mult.	Data Type	Data Type Details	Description	Descrição	Regra
							representing the country of issue, followed by the national security number (if one exists), and a check digit. Each country has a national numbering agency that assigns ISIN numbers for securities in that country.	BR AAAA BBB CC 7 onde: a) os dois primeiros caracteres (BR) identificam o código do BRASIL. b) os quatro caracteres (AAAA) são alfanuméricos e identificam o emissor. c) os três caracteres (BBB) são alfanuméricos e identificam o tipo de ativo, podendo ter seqüência automática na segunda posição (Seqüência 1) e na terceira posição (Seqüência 2) ou não ter qualquer seqüência. d) os dois caracteres (CC) são alfanuméricos e identificam a espécie, quando se tratar de ações, ou representam uma seqüência automática, para identificar cada emissão de título e valor mobiliário, quando se tratar de outras categorias. e) o último caracter (7) é o dígito de controle	
4.7		DistributionIdentification	Dstrbtnd	[1..1]	int	int	Distribution code of the instrument Code that identifies the asset version. The pair "ISIN" + "Distribution Identification" is required for instruments that have a depository, such as stocks and gold. There is no distribution for derivatives.	Código de distribuição do papel  Este código identifica a versão do ativo.  O par "ISIN" + "Código de Distribuição" é necessário para instrumentos que têm depositária, como ações e ouro.	



INDEX	OR	Message Item	Tag	Mult.	Data Type	Data Type Details	Description	Descrição	Regra
								Não há distribuição de derivativos.	
4.8	{OR	CorporateActionMandatoryInformation	CorpActnMndrInf	[1..*]	+		Provides information about corporation action mandatory.	Fornecer informações sobre os eventos corporativos financeiros provisionados.	
4.8.1		SafekeepingAccount	SfkpgAcct	[1..1]	+		Investor account identification.	Identificação da conta do investidor.	
4.8.1.1		Proprietary	Prtry	[1..1]	+		Unique identifier for an account. It is assigned by the account servicer using a proprietary identification scheme.	Identificador único para uma conta, usando um schema de identificação proprietária.	
4.8.1.1.1		Identification	Id	[1..1]	Max35Text	string maxLength = 35 minLength = 1	Number account identification. Unique identification for the account investors. e.g  115 = Account Number	Número de identificação da conta.  Identificação única para a conta do investidor. Ex:  115 = Número da Conta	
4.8.2		SubAccount	SubAcct	[1..1]	Max5Text	string maxLength = 5 minLength = 1	Identification of the sub account.	Identificação da carteira na depositária.	
4.8.3		IncomeTaxRate	IncmtaxRate	[0..1]	PercentageRate	decimal fractionDigits = 10 totalDigits = 11	Define the income tax rate percentage.  Rate expressed as a percentage, that is, in hundredths, for example, 0.7 is 7/10 of a percent, and 7.0 is 7%.	Define o percentual alíquota de imposto de renda.  Taxa expressa em porcentagem, ou seja, em centésimos, por exemplo, 0.7 é 7/10 de um por cento e 7.0 é 7%.	
4.8.4		CorporateActionGrossValue	CorpActnGrssVal	[1..1]	RestrictedBVMFActiveOrHistoricCurrencyAnd12DecimalAmount	decimal totalDigits = 28	Gross corporate action value.	Valor bruto.	



INDEX	OR	Message Item	Tag	Mult.	Data Type	Data Type Details	Description	Descrição	Regra
						fractionDigits = 12			
4.8.5		StatusCode	StsCd	[1..1]	Max10Text	string maxLength = 10 minLength = 1	<p>Investor situation in relation to the corporate event.</p> <p>Domains values: A - Ativo E - Excluído</p> <p>This field requires an external code list. Those codes and values have been made external spreadsheet files to allow a flexible maintenance according to the updates requirements from B3. In this case the external is ExternalInvestorCorporateEventStatusCode in the file ExternalCodeLists_BVMF.xls</p>	<p>Situação do investidor em relação ao evento corporativo.</p> <p>Valores válidos: A - Ativo E - Excluído</p> <p>Este campo requer uma lista de código externo. Esses códigos e valores foram feitas em planilhas externas para permitir a manutenção flexível de acordo com os requisitos de atualizações da B3. Neste caso o externo é ExternalInvestorCorporateEventStatusCode no arquivo ExternalCodeLists_BVMF.xls</p>	
4.8.6		InvestorExclusionReason	InvstrExclsnRsn	[0..1]	ExternalInvestorReasonExclusionCorporateEventCode	int	<p>Provides the reason related to the exclusion of the investor in the corporate event.</p> <p>This field requires an external code list. These codes and values have been made external spreadsheet files to allow a flexible maintenance according to the updates requirements from B3. In this case the external file is ExternalInvestorReasonExclusionCorporateEventCode in the file ExternalCodeLists_BVMF.xls</p>	<p>Fornece o motivo relacionado a exclusão do investidor no evento corporativo.</p> <p>Este campo requer uma lista de códigos externos. Esses códigos e valores foram feitos em planilhas externas para permitir a manutenção flexível de acordo com os requisitos de atualizações da B3. Neste caso o externo é ExternalInvestorReasonExclusionCorporateEventCode localizado no arquivo ExternalCodeLists_BVMF.xls</p>	R1





Definição – Catálogo de Mensagens

Data: 04/12/2023

**Central Depositária de Renda Variável**

INDEX	OR	Message Item	Tag	Mult.	Data Type	Data Type Details	Description	Descrição	Regra
4.8.7		Quantity	Qty	[1..1]	DecimalNumber	decimal fractionDigits = 17 totalDigits = 18	Quantity base of the asset.	Quantidade base do ativo.	
4.8.8		AnalyticalBalance Information	AnlytclBall nf	[0..*]	+		Provides information about analytical balance.	Fornecer informação sobre o saldo analítico.	
4.8.8.1		Quantity	Qty	[1..1]	DecimalNumber	decimal fractionDigits = 17 totalDigits = 18	Quantity base of the asset.	Quantidade base do ativo.	
4.8.8.2		CorporateActionG rossValue	CorpActn GrssVal	[1..1]	RestrictedBVMFActiveOrHistoricCurr encyAnd12DecimalAmount	decimal totalDigits = 28 fractionDigits = 12	Gross corporate action value.	Valor bruto.	



## BVBG.134.01 – CorporateActionVoluntaryNotification

### Funcionalidade

O arquivo CorporateActionVoluntaryNotification ou mensagem CorporateActionNotification é enviado pela B3 ao Agente de Custódia para comunicar Eventos Voluntários, diariamente, no processamento noturno ou por demanda.

### Regras:

**R1:** Este campo é de preenchimento obrigatório, se o campo 4.8.5 - StatusCode (Situação do Investidor) for preenchido com o domínio "E" .

**R2:** Bloco de preenchimento obrigatório, somente se o campo 4.2.1.1 - Identification (Tipo do Evento) for igual a ( "0050" – Subscrição ou "0099" – Sobras).

**R3:** Campo de preenchimento obrigatório, somente se o campo 4.2.1.1 - Identification (Tipo do Evento) for igual a ( "0050" – Subscrição ou "0099" – Sobras).

### Estrutura da mensagem b3.261.01 – CorporateActionNotification

INDEX	OR	Message Item	Tag	Mult.	Data Type	Data Type Details	Description	Descrição	Regra
1.0		ReportParameters	RptParams	[1..1]	+		Provides the report parameters.	Fornecer os parâmetros usados na geração do relatório.	
1.1		Frequency	Frqcy	[1..1]	EventFrequency6Code	string	Frequency of the report. E.g: DAIL - Event takes place every day. ONDE - Event takes place on demand	Informa a regularidade em que o relatório é enviado. Exemplos: DAIL = Evento que ocorre todo dia ONDE = Evento que ocorre sobre demanda	
1.2		ReportNumber	RptNb	[0..1]	Exact5NumericText	string pattern = [0-9]{5}	Sequential number of the report.	Número dado ao relatório.	
1.3		ReportDateAndTime	RptDtAndTm	[1..1]	+		Reference date of the information.	Data de referência da informação.	
1.3.1		Date	Dt	[1..1]	ISODate	date	Specified date.	Especifica uma data.	
1.4		ActivityIndicator	ActvtyInd	[1..1]	YesNoIndicator	boolean	Indicates whether there is activity or information update reported in the statement. This field is not used by B3.	Indica se existe atualização de atividade ou de informação no documento. Este campo não é utilizado pela B3, e deve	



INDEX	OR	Message Item	Tag	Mult.	Data Type	Data Type Details	Description	Descrição	Regra
							This field should be filled with default "true".	ser preenchido com o valor padrão "true".	
1.5		NetPositionIdentification	NetPosId	[1..1]	Max35Text	string maxLength = 35 minLength = 1	This field is not used by B3. This field should be filled with default "XXXX".	Este campo não é utilizado pela B3. Este campo deve ser preenchido com o valor default "XXXX".	
1.6		UpdateType	UpdTp	[1..1]	StatementUpdateType1Code	string	Indicates whether the statement is complete or contains changes only.  Valid values for this field are:  COMP = Complete DELT = Delta	Indica se o documento é completo ou se contém somente alterações (diferenças).  Os valores válidos para este campo são:  COMP = Completo DELT = Delta	
2.0		PaginationInformation	PgntnInf	[1..1]	+		Provides pagination information.	Fornecer informação sobre a paginação.	
2.1		Identification	Id	[1..1]	+		Unique identification for the group partitioned messages.	Identificação única para o conjunto de mensagens particionadas.	
2.1.1		PaginationIdentification	PgntnId	[1..1]	Max35Text	string maxLength = 35 minLength = 1	Unique identification for the group partitioned messages	Identificação única para o conjunto de mensagens particionadas.	
2.2		Pagination	Pgntn	[1..1]	+		Page number of the message (within a statement) and continuation indicator to indicate that the statement is to continue or that the message is the last page of the statement.	Número da página da mensagem (dentro de uma instrução) e indicador de continuação, informando se é a última página ou se existem mais.	
2.2.1		PageNumber	PgNb	[1..1]	Max5NumericText	string pattern = [0-9]{1,5}	Page number.	Número da página.	
2.2.2		LastPageIndicator	LastPgInd	[1..1]	YesNoIndicator	boolean	Indicates the last page.	Indica se é a última página do relatório.	
3.0		CustodianIdentification	CtdnId	[1..1]	+		Provides custodian identification.	Fornecer dados de identificação do agente de custódia.	
3.1		ProprietaryIdentification	PrtryId	[1..1]	+		Unique and unambiguous identifier, as assigned to a financial institution using a proprietary identification scheme.	Identificação única atribuída a uma instituição usando um schema de identificação proprietária.	
3.1.1		Identification	Id	[1..1]	Max35Text	string maxLength = 35 minLength = 1	Unique and unambiguous identifier, as assigned to a financial institution using a proprietary identification scheme. This field requires an external code list. Those codes and values have been	Identificação única como é conhecida uma instituição usando um schema de identificação proprietária.  Este campo requer uma lista de código	



INDEX	OR	Message Item	Tag	Mult.	Data Type	Data Type Details	Description	Descrição	Regra
							made external spreadsheet files to allow a flexible maintenance according to the updates requirements from B3. In this case the external identification is ExternalRole in the file ExternalCodeLists_BVMF.xls. The identification of the party must be informed in the standard below: Role+PartyIdentification e.g 3-123456, where 3 means TP (Trading Participant).	externo. Esses códigos e valores foram feitos em planilhas externas para permitir a manutenção de acordo com os requisitos de atualizações da B3. Neste caso, o externo é ExternalRole no arquivo ExternalCodeLists_BVMF.xls.  A identificação do participante precisa ser informada no padrão abaixo:  Categoria+Identificação do Participante. Exemplo: 3-123456, onde 3 significa PNP (Participante de Negociação Pleno).	
3.1.2		Issuer	Issr	[1..1]	Max35Text	string maxLength = 35 minLength = 1	Entity that assigns the identification.e.g BM&FBOVESPA. This field should be filled with default value = 40	Entidade que emitiu a identificação. Exemplo: BM&FBOVESPA . Este campo deve ser preenchido com o valor default = 40.	
3.1.3		SchemeName	SchmeNm	[1..1]	Max35Text	string maxLength = 35 minLength = 1	Identification type code. E.g. CÓDIGO PARTICIPANTE BM&FBOVESPA This field should be filled with default value = 39.	Código do tipo de documento. Exemplo: CÓDIGO PARTICIPANTE BM&FBOVESPA. Este campo deve ser preenchido com o valor default = 39.	
4.0		CorporateActionDetails	CorpActDtls	[1..*]	+		Provides details about corporation action event.	Fornecer os detalhes dos eventos corporativos.	
4.1		CorporateActionEventIdentification	CorpActEvtId	[1..1]	Max35Text	string maxLength = 35 minLength = 1	Reference assigned by the central depository to unequivocally identify a corporate event (Process Number) ”.	Referência atribuída pela depositária central para identificar inequivocamente um evento corporativo (Número de Processo)”	
4.2		EventType	EvtTp	[1..1]	+		Type of corporate action event.	Tipo de evento corporativo.	
4.2.1		Proprietary	Prtry	[1..1]	+		Event type expressed as a proprietary code.	Tipo de evento expresso como um código proprietário.	
4.2.1.1		Identification	Id	[1..1]	Exact4Alpha NumericText	string pattern = [a-zA-Z0-9]{4}	Corporate event code.  This field requires an external code list. Those codes and values have been made external spreadsheet files to allow a flexible maintenance according to the updates requirements from B3. In this case the external identification is ExternalEventTypeCode no in the file ExternalCodeLists_BVMF.xls.	Código do evento corporativo.  Este campo requer uma lista de código externo. Esses códigos e valores foram feitos em planilhas externas para permitir a manutenção de acordo com os requisitos de atualizações da B3. Neste caso o externo é ExternalEventTypeCode no arquivo ExternalCodeLists_BVMF.xls.	



INDEX	OR	Message Item	Tag	Mult.	Data Type	Data Type Details	Description	Descrição	Regra
4.2.1.2		Issuer	Issr	[1..1]	Max35Text	string maxLength = 35 minLength = 1	Entity that assigns the identification.e.g BM&FBOVESPA. This field should be filled with default value = 40.	Entidade que emitiu a identificação.Ex: BM&FBOVESPA . Este campo deve ser preenchido com o valor default = 40	
4.3		MandatoryVoluntaryEventType	MndrVlntryEvtTp	[1..1]	+		Specifies whether the event is mandatory, mandatory with options or voluntary.	Especifica se o evento é obrigatório, obrigatório com opções ou voluntário.	
4.3.1		Code	Cd	[1..1]	CorporateActionMandatoryVoluntary1Code	string	Standard code to specify whether the event is mandatory, mandatory with options or voluntary. Domain value: MAND = Mandatory <b>VOLU = Voluntary</b>	Código padrão para especificar se o evento é obrigatório, obrigatório com opções ou voluntário. Domínios válidos: MAND = Mandatário VOLU = Voluntário	
4.4		StatusCode	StsCd	[1..1]	Max10Text	string maxLength = 10 minLength = 1	Status corporate action code.  Domain value: 2 - DEFINITIVO 4 - PENDENTE 5 - AUTORIZADO  This field requires an external code list. Those codes and values have been made external spreadsheet files to allow a flexible maintenance according to the updates requirements from B3. In this case the external identification is ExternalCorporateActionStatusCode no in the file ExternalCodeLists_BVMF.xls.	Situação do evento corporativo.  Domínios válidos: 2 - DEFINITIVO 4 - PENDENTE 5 - AUTORIZADO  Este campo requer uma lista de código externo. Esses códigos e valores foram feitos em planilhas externas para permitir a manutenção de acordo com os requisitos de atualizações da B3. Neste caso o externo é ExternalCorporateActionStatusCode no arquivo ExternalCodeLists_BVMF.xls.	
4.5		PaymentDate	PmtDt	[1..1]	ISODate	date	Payment date.	Data de pagamento.	
4.6		FinancialInstrumentIdentification	FinInstrmld	[1..1]	+		Identifies the financial instrument.	Identifica o instrumento financeiro.	
4.6.1		ISIN	ISIN	[1..1]	ISINOct2015Identifier	string pattern = [A-Z]{2,2}[A-Z0-9]{9,9}[0-9]{1,1}	International Securities Identification Number (ISIN). A numbering system designed by the United Nation's International Organisation for Standardisation (ISO). The ISIN is composed of a 2-character prefix representing the country of issue, followed by the national security number (if one exists), and a check digit. Each	INTERNATIONAL SECURITIES IDENTIFICATION NUMBER - É uma padronização internacional na codificação de títulos financeiros, atribuindo a cada ativo um código único de identificação. O código para os títulos e valores mobiliários brasileiros apresenta a estrutura BR AAAA BBB CC 7 onde:	



INDEX	OR	Message Item	Tag	Mult.	Data Type	Data Type Details	Description	Descrição	Regra
							country has a national numbering agency that assigns ISIN numbers for securities in that country.	a) os dois primeiros caracteres (BR) identificam o código do BRASIL.  b) os quatro caracteres (AAAA) são alfanuméricos e identificam o emissor.  c) os três caracteres (BBB) são alfanuméricos e identificam o tipo de ativo, podendo ter seqüência automática na segunda posição (Seqüência 1) e na terceira posição (Seqüência 2) ou não ter qualquer seqüência.  d) os dois caracteres (CC) são alfanuméricos e identificam a espécie, quando se tratar de ações, ou representam uma seqüência automática, para identificar cada emissão de título e valor mobiliário, quando se tratar de outras categorias.  e) o último caracter (7) é o dígito de controle	
4.7		DistributionIdentification	Dstrbtln d	[1..1]	int	int	Distribution code of the instrument Code that identifies the asset version. The pair "ISIN" + "Distribution Identification" is required for instruments that have a depositary, such as stocks and gold. There is no distribution for derivatives.	Código de distribuição do papel  Este código identifica a versão do ativo.  O par "ISIN" + "Código de Distribuição" é necessário para instrumentos que têm depositária, como ações e ouro.  Não há distribuição de derivativos.	
4.9	OR}	CorporateActionVoluntaryInformation	CorpAct nVlntrylnf	[1..1]	+		Provides information about corporate action voluntary.	Fornece informações sobre os eventos corporativos voluntários.	
4.9.1		RetractionPossibilityIndicator	RtrnPsb yln d	[0..1]	YesNoIndicator	boolean	Indicates whether there is a possibility of retraction.	Indica se há possibilidade de retratação.	R3
4.9.2		TotalExerciseIndicator	TtlExrc lnd	[1..1]	YesNoIndicator	boolean	Indicates whether the voluntary event requires total exercise.	Indica se o evento voluntário exige o exercício total.	



INDEX	OR	Message Item	Tag	Mult.	Data Type	Data Type Details	Description	Descrição	Regra
4.9.3		ExercisePeriod	ExrcPrd	[1..1]	+		Provides the exercise period.	Fornece o período do exercício.	
4.9.3.1		FromDate	FrDt	[1..1]	ISODate	date	Date at which the range starts.	Data inicio	
4.9.3.2		ToDate	ToDt	[1..1]	ISODate	date	Date at which the range ends.	Data Fim	
4.9.4		Compensation PossibilityIndicator	Compst nPsbyIn d	[0..1]	YesNoIndica tor	boolean	Indicates whether there is a possibility of compensation.	Indica se há a possibilidade de compensação.	R3
4.9.5		LeftoversPossi bilityIndicator	LftsPsby Ind	[0..1]	YesNoIndica tor	boolean	Indicates if there is a possibility of leftovers.	Indica se há possibilidade de sobras.	R3
4.9.6		MaximumAllow ableQuantity	MaxAllw blQty	[0..1]	DecimalNum ber	decimal fractionDigits = 17 totalDigits = 18	Provides the maximum complementary quantity allowed.	Fornece a quantidade máxima complementar permitida.	R3
4.9.7		CorporateActio nVoluntaryDeta ils	CorpAct nVIntryD tIs	[1..*]	+		Provides details about the investor, subaccount and additional information on leftovers and subscriptions.	Fornece detalhes sobre o investidor, carteira e informações adicionais de sobras e subscrições.	
4.9.7.1		SafekeepingAc count	SfkpgAc ct	[1..1]	+		Investor account identification.	Identificação da conta do investidor.	
4.9.7.1.1		Proprietary	Prtry	[1..1]	+		Unique identifier for an account. It is assigned by the account servicer using a proprietary identification scheme.	Identificador único para uma conta, usando um schema de identificação proprietária.	
4.9.7.1.1.1		Identification	Id	[1..1]	Max35Text	string maxLength = 35 minLength = 1	Number account identification. Unique identification for the account investors. e.g 115 = Account Number	Número de identificação da conta. Identificação única para a conta do investidor. Ex: 115 = Número da Conta	
4.9.7.2		SubAccount	SubAcct	[1..1]	Max5Text	string maxLength = 5 minLength = 1	Identification of the sub account.	Identificação da carteira na depositária.	
4.9.7.3		AvailableQuanti ty	AvlblQty	[1..1]	DecimalNum ber	decimal fractionDigits = 17 totalDigits = 18	Available quantity of the asset.	Quantidade disponível do ativo.	
4.9.7.4		RequestQuantit y	ReqQty	[1..1]	DecimalNum ber	decimal fractionDigits = 17 totalDigits = 18	Provides the quantity requested.	Fornece a quantidade solicitada.	
4.9.7.5		AdditionalInfor mation	AddtlInf	[0..1]	+		Provides additional information about subscriptions and surplus.	Fornece informações complementares sobre subscrições e sobras.	R2



INDEX	OR	Message Item	Tag	Mult.	Data Type	Data Type Details	Description	Descrição	Regra
4.9.7.5.1		SubscriptionLeftoversIndicator	SbcptLft sInd	[1..1]	YesNoIndicator	boolean	Indicates if there is participation in the subscription leftovers.	Indica se há participação nas sobras de subscrição.	
4.9.7.5.2		RetractionParticipationType	RtrnPrtc ptnTp	[0..1]	ExternalRetractionParticipationTypeCode	string maxLength = 1	<p>Informes the type of retraction adopted by the investor.</p> <p>This field requires an external code list. These codes and values have been made external spreadsheet files to allow a flexible maintenance according to the updates requirements from B3. In this case the external file is ExternalRetractionParticipationTypeCode in the file ExternalCodeLists_BVMF.xls</p>	<p>Informa o tipo de retratação adotada pelo investidor.</p> <p>Este campo requer uma lista de códigos externos. Esses códigos e valores foram feitos em planilhas externas para permitir a manutenção flexível de acordo com os requisitos de atualizações da B3. Neste caso o externo é ExternalRetractionParticipationTypeCode localizado no arquivo ExternalCodeLists_BVMF.xls</p>	
4.9.7.5.3		AdditionalRequestedQuantity	AddtlReqdQty	[0..1]	DecimalNumber	decimal fractionDigits = 17 totalDigits = 18	Provide the requested additional quantity.	Fornece a quantidade solicitada complementar.	
4.9.7.5.4		AttendQuantity	AtndQty	[0..1]	DecimalNumber	decimal fractionDigits = 17 totalDigits = 18	Provides the complementary quantity attend.	Fornece a quantidade complementar atendida.	
4.9.7.5.5		AssignmentRequestedQuantity	AssgnmtReqdQty	[0..1]	DecimalNumber	decimal fractionDigits = 17 totalDigits = 18	Informes the number of assignment requests made for subscription and surplus events.	Informa a quantidade de pedidos de cessão realizados para eventos de subscrição e sobras.	
4.9.7.5.6		CompensationIndicator	CompstnInd	[1..1]	YesNoIndicator	boolean	Indicates whether the investor has chosen to compensate the subscription or surplus or not.	Indica se o investidor optou por compensar ou não a subscrição ou sobras.	





## BVBG.135.01 – LienNotification

### Funcionalidade

O arquivo ou mensagem LienNotification é enviado pela B3 ao Agente de Custódia, diariamente, no processamento noturno, para informar registros ativos de ônus e Gravames.

### Regras:

**R1:** Este campo será preenchido somente quando o item 4.2 - PositionCommunicatedType for igual a "F".

**R2:** Este campo será preenchido somente quando o item 4.2 - PositionCommunicatedType for igual a "M".

### Estrutura da mensagem b3.262.01 – LienNotification

INDEX	OR	Message Item	Tag	Mult.	Data Type	Data Type Details	Description	Descrição	Regra
1.0		PaginationInformation	PgntnInf	[1..1]	+		Provides pagination information.	Fornecer informações sobre a paginação.	
1.1		Identification	Id	[1..1]	+		Unique identification for the group partitioned messages.	Identificação única para o conjunto de mensagens particionadas.	
1.1.1		PaginationIdentification	PgntnId	[1..1]	Max35Text	string maxLength = 35 minLength = 1	Unique identification for the group partitioned messages	Identificação única para o conjunto de mensagens particionadas.	
1.2		Pagination	Pgntn	[1..1]	+		Page number of the message (within a statement) and continuation indicator to indicate that the statement is to continue or that the message is the last page of the statement.	Número da página da mensagem (dentro de uma instrução) e indicador de continuação, informando se é a última página ou se existem mais.	
1.2.1		PageNumber	PgNb	[1..1]	Max5NumericText	string pattern = [0-9]{1,5}	Page number.	Número da página.	
1.2.2		LastPageIndicator	LastPgInd	[1..1]	YesNoIndicator	boolean	Indicates the last page.	Indica se é a última página do relatório.	



INDEX	OR	Message Item	Tag	Mult.	Data Type	Data Type Details	Description	Descrição	Regra
2.0		PartyIdentification	Ptyld	[1..1]	+		Provides details about the party identification.	Fornecer detalhes de identificação do participante.	
2.1		ProprietaryIdentification	Prtryld	[1..1]	+		Unique and unambiguous identifier, as assigned to a financial institution using a proprietary identification scheme.	Identificação única atribuída a uma instituição usando um schema de identificação proprietária.	
2.1.1		Identification	Id	[1..1]	Max35Text	string maxLength = 35 minLength = 1	Unique and unambiguous identifier, as assigned to a financial institution using a proprietary identification scheme. This field requires an external code list. Those codes and values have been made external spreadsheet files to allow a flexible maintenance according to the updates requirements from B3. In this case the external identification is ExternalRole in the file ExternalCodeLists_BVMF.xls. The identification of the party must be informed in the standard below: Role+PartyIdentification e.g 3-123456, where 3 means TP (Trading Participant).	Identificação única como é conhecida uma instituição usando um schema de identificação proprietária.  Este campo requer uma lista de código externo. Esses códigos e valores foram feitos em planilhas externas para permitir a manutenção de acordo com os requisitos de atualizações da B3. Neste caso, o externo é ExternalRole no arquivo ExternalCodeLists_BVMF.xls.  A identificação do participante precisa ser informada no padrão abaixo:  Categoria+Identificação do Participante ex: 3-123456, onde 3 significa PNP (Participante de Negociação Pleno).	
2.1.2		Issuer	Issr	[1..1]	Max35Text	string maxLength = 35 minLength = 1	Entity that assigns the identification.e.g BM&FBOVESPA. This field should be filled with default value = 40.	Entidade que emitiu a identificação. Ex: BM&FBOVESPA . Este campo deve ser preenchido com o valor default = 40.	



INDEX	OR	Message Item	Tag	Mult.	Data Type	Data Type Details	Description	Descrição	Regra
2.1.3		SchemeName	SchmeNm	[1..1]	Max35Text	string maxLength = 35 minLength = 1	Identification type code. E.g. CÓDIGO PARTICIPANTE BM&FBOVESPA. This field should be filled with default value = 39.	Código do tipo de documento. Ex: CÓDIGO PARTICIPANTE BM&FBOVESPA. Este campo deve ser preenchido com o valor default = 39.	
3.0		ReportParameters	RptParams	[1..1]	+		Provides information about report.	Fornecer informações sobre o arquivo.	
3.1		ReferenceDate	RefDt	[1..1]	ISODate	date	Reference date for the selection of valid data.	Data de referência para seleção dos dados válidos.	
3.2		LienReportType	LienRptTp	[1..1]	ExternalLienReportTypeCode	string maxLength = 2	Type Lien Report.  This field requires an external code list. Those codes and values have been made external spreadsheet files to allow a flexible maintenance according to the updates requirements from B3. In this case the external ExternalLienReportTypeCode in the file ExternalCodeLists_BVMF.xls	Tipo do relatório Gravame.  Este campo requer uma lista de código externo. Esses códigos e valores foram feitas em planilhas externas para permitir a manutenção flexível de acordo com os requisitos de atualizações da B3. Neste caso o externo é ExternalLienReportTypeCode no arquivo ExternalCodeLists_BVMF.xls	
4.0		LienDetails	LienDtls	[1..*]	+		Provides details about Lien.	Fornecer detalhes do Gravame.	
4.1		CommonIdentification	CmonId	[1..1]	Max35Text	string maxLength = 35 minLength = 1	Protocol number identifying the lien generated by B3.	Número da protocolo identificador do gravame gerado pela B3.	
4.2		PositionCommunicatedType	PosCmndTp	[1..1]	ExternalPositionCommunicatedTypeCode	string maxLength = 1	Position type communicated.  This field requires an external code list. Those codes and values have been made external spreadsheet files to allow a flexible maintenance according to the updates requirements from B3. In this	Tipo de posição comunicada.  Este campo requer uma lista de código externo. Esses códigos e valores foram feitas em planilhas externas para permitir a manutenção flexível de	



INDEX	OR	Message Item	Tag	Mult.	Data Type	Data Type Details	Description	Descrição	Regra
							case the external ExternalPositionCommunicated TypeCode in the file ExternalCodeLists_BVMF.xls	acordo com os requisitos de atualizações da B3. Neste caso o externo é ExternalPositionCommunicatedTypeCode no arquivo ExternalCodeLists_BVMF.xls	
4.3		LienActivationDate	LienActvtnDt	[1..1]	ISODate	date	Date of activation of the Securities or Lien Agreement, in the Central Depository system.	Data de ativação do Contrato de Ônus ou Gravame, no sistema da Central Depositária.	
4.4		LienTypeName	LienTpNm	[0..1]	Max50Text	string minLength = 1 maxLength = 50	Name of the lien type.	Nome do tipo do Gravame.	
4.5		LienContractType	LienCtrctTp	[1..1]	ExternalLienContractTypeCode	string maxLength = 2	Type lien contract..  This field requires an external code list. Those codes and values have been made external spreadsheet files to allow a flexible maintenance according to the updates requirements from B3. In this case the external ExternalLienContractTypeCode in the file ExternalCodeLists_BVMF.xls	Tipo do contrato Gravame.  Este campo requer uma lista de código externo. Esses códigos e valores foram feitas em planilhas externas para permitir a manutenção flexível de acordo com os requisitos de atualizações da B3. Neste caso o externo é ExternalLienContractTypeCode no arquivo ExternalCodeLists_BVMF.xls	
4.6		CustodianCreditorInformation	CtdnCdtrInf	[1..1]	+		Provides information about custodian creditor.	Fornecer informações sobre o agente de custódia credor.	
4.6.1		PartyIdentification	Ptyld	[1..1]	+		Provides details about the party identification.	Fornecer detalhes de identificação do participante.	
4.6.1.1		ProprietaryIdentification	Prtryld	[1..1]	+		Unique and unambiguous identifier, as assigned to a	Identificação única atribuída a uma instituição	



INDEX	OR	Message Item	Tag	Mult.	Data Type	Data Type Details	Description	Descrição	Regra
							financial institution using a proprietary identification scheme.	usando um schema de identificação proprietária.	
4.6.1.1.1		Identification	Id	[1..1]	Max35Text	string maxLength = 35 minLength = 1	Unique and unambiguous identifier, as assigned to a financial institution using a proprietary identification scheme. This field requires an external code list. Those codes and values have been made external spreadsheet files to allow a flexible maintenance according to the updates requirements from B3. In this case the external identification is ExternalRole in the file ExternalCodeLists_BVMF.xls. The identification of the party must be informed in the standard below: Role+PartyIdentification e.g 3-123456, where 3 means TP (Trading Participant).	Identificação única como é conhecida uma instituição usando um schema de identificação proprietária.  Este campo requer uma lista de código externo. Esses códigos e valores foram feitos em planilhas externas para permitir a manutenção de acordo com os requisitos de atualizações da B3. Neste caso, o externo é ExternalRole no arquivo ExternalCodeLists_BVMF.xls.  A identificação do participante precisa ser informada no padrão abaixo:  Categoria+Identificação do Participante ex: 3-123456, onde 3 significa PNP (Participante de Negociação Pleno).	
4.6.1.1.2		Issuer	Issr	[1..1]	Max35Text	string maxLength = 35 minLength = 1	Entity that assigns the identification.e.g BM&FBOVESPA. This field should be filled with default value = 40.	Entidade que emitiu a identificação. Ex: BM&FBOVESPA . Este campo deve ser preenchido com o valor default = 40.	
4.6.1.1.3		SchemeName	SchmeNm	[1..1]	Max35Text	string maxLength = 35 minLength = 1	Identification type code. E.g. CÓDIGO PARTICIPANTE BM&FBOVESPA. This field should be filled with default value = 39.	Código do tipo de documento. Ex: CÓDIGO PARTICIPANTE BM&FBOVESPA. Este	



INDEX	OR	Message Item	Tag	Mult.	Data Type	Data Type Details	Description	Descrição	Regra
								campo deve ser preenchido com o valor default = 39.	
4.6.2		AccountIdentification	AcctId	[1..1]	+		Provides account identification.	Fornecer dados de identificação da conta.	
4.6.2.1		Proprietary	Prtry	[1..1]	+		Unique identifier for an account. It is assigned by the account servicer using a proprietary identification scheme.	Identificador único para uma conta, usando um schema de identificação proprietária.	
4.6.2.1.1		Identification	Id	[1..1]	Max35Text	string maxLength = 35 minLength = 1	Number account identification. Unique identification for the account investors. e.g 115 = Account Number	Número de identificação da conta. Identificação única para a conta do investidor. Ex: 115 = Número da Conta	
4.7		CreditorDocument	CdtrDoc	[1..1]	+		Provides identification about creditor document.	Fornecer a identificação do documento do credor.	
4.7.1		Identification	Id	[1..1]	Max35Text	string maxLength = 35 minLength = 1	Name or number assigned by an entity to enable recognition of that entity.	Número atribuído por uma entidade para permitir seu reconhecimento.	
4.8		CreditorName	CdtrNm	[1..1]	Max80Text	string maxLength = 80 minLength = 1	Creditor name.	Nome do credor.	
4.9		CustodianDebtorInformation	CtdnDbtrInf	[1..1]	+		Provides information about custodian debtor.	Fornecer informações sobre o agente de custódia devedor.	
4.9.1		PartyIdentification	PtyId	[1..1]	+		Provides details about the party identification.	Fornecer detalhes de identificação do participante.	
4.9.1.1		ProprietaryIdentification	PrtryId	[1..1]	+		Unique and unambiguous identifier, as assigned to a financial institution using a proprietary identification scheme.	Identificação única atribuída a uma instituição usando um schema de identificação proprietária.	
4.9.1.1.1		Identification	Id	[1..1]	Max35Text	string maxLength = 35 minLength = 1	Unique and unambiguous identifier, as assigned to a financial institution using a proprietary identification scheme. This field requires an external	Identificação única como é conhecida uma instituição usando um schema de identificação proprietária. Este campo requer uma	



INDEX	OR	Message Item	Tag	Mult.	Data Type	Data Type Details	Description	Descrição	Regra
							code list. Those codes and values have been made external spreadsheet files to allow a flexible maintenance according to the updates requirements from B3. In this case the external identification is ExternalRole in the file ExternalCodeLists_BVMF.xls. The identification of the party must be informed in the standard below: Role+PartyIdentification e.g 3-123456, where 3 means TP (Trading Participant).	lista de código externo. Esses códigos e valores foram feitos em planilhas externas para permitir a manutenção de acordo com os requisitos de atualizações da B3. Neste caso, o externo é ExternalRole no arquivo ExternalCodeLists_BVMF.xls.  A identificação do participante precisa ser informada no padrão abaixo:  Categoria+Identificação do Participante ex: 3-123456, onde 3 significa PNP (Participante de Negociação Pleno).	
4.9.1.1.2		Issuer	Issr	[1..1]	Max35Text	string maxLength = 35 minLength = 1	Entity that assigns the identification.e.g BM&FBOVESPA. This field should be filled with default value = 40.	Entidade que emitiu a identificação. Ex: BM&FBOVESPA . Este campo deve ser preenchido com o valor default = 40.	
4.9.1.1.3		SchemeName	SchmeNm	[1..1]	Max35Text	string maxLength = 35 minLength = 1	Identification type code. E.g. CÓDIGO PARTICIPANTE BM&FBOVESPA. This field should be filled with default value = 39.	Código do tipo de documento. Ex: CÓDIGO PARTICIPANTE BM&FBOVESPA. Este campo deve ser preenchido com o valor default = 39.	
4.9.2		AccountIdentification	AcctId	[1..1]	+		Provides account identification.	Fornecer dados de identificação da conta.	
4.9.2.1		Proprietary	Prtry	[1..1]	+		Unique identifier for an account. It is assigned by the account servicer using a proprietary identification scheme.	Identificador único para uma conta, usando um schema de identificação proprietária.	
4.9.2.1.1		Identification	Id	[1..1]	Max35Text	string maxLength =	Number account identification. Unique identification for the	Número de identificação da conta.	



INDEX	OR	Message Item	Tag	Mult.	Data Type	Data Type Details	Description	Descrição	Regra
						35 minLength = 1	account investors. e.g 115 = Account Number	Identificação única para a conta do investidor. Ex: 115 = Número da Conta	
4.10		DebtorDocument	DbtrDoc	[1..1]	+		Provides identification about debtor document.	Fornecer uma identificação do documento do devedor.	
4.10.1		Identification	Id	[1..1]	Max35Text	string maxLength = 35 minLength = 1	Name or number assigned by an entity to enable recognition of that entity.	Número atribuído por uma entidade para permitir seu reconhecimento.	
4.11		DebtorName	DbtrNm	[1..1]	Max80Text	string maxLength = 80 minLength = 1	Debtor name.	Nome do devedor.	
4.12		FinancialInstrumentAttributes	FinInstrmAttributes	[1..*]	+		Elements characterising a financial instrument.	Elementos que caracterizam um instrumento.	
4.12.1		ISIN	ISIN	[1..1]	ISINIdentifier	string pattern = [A-Z0-9]{12,12}	International Securities Identification Number (ISIN). A numbering system designed by the United Nations International Organisation for Standardisation (ISO). The ISIN is composed of a 2-character prefix representing the country of issue, followed by the national security number (if one exists), and a check digit. Each country has a national numbering agency that assigns ISIN numbers for securities in that country.	INTERNATIONAL SECURITIES IDENTIFICATION NUMBER - É uma padronização internacional na codificação de títulos financeiros, atribuindo a cada ativo um código único de identificação. O código para os títulos e valores mobiliários brasileiros apresenta a estrutura BR AAAA BBB CC 7 onde:  a) os dois primeiros caracteres (BR) identificam o código do BRASIL.  b) os quatro caracteres (AAAA) são alfanuméricos e identificam o emissor.  c) os três caracteres (BBB) são alfanuméricos e	





INDEX	OR	Message Item	Tag	Mult.	Data Type	Data Type Details	Description	Descrição	Regra
								identificam o tipo de ativo, podendo ter seqüência automática na segunda posição (Seqüência 1) e na terceira posição (Seqüência 2) ou não ter qualquer seqüência.  d) os dois caracteres (CC) são alfanuméricos e identificam a espécie, quando se tratar de ações, ou representam uma seqüência automática, para identificar cada emissão de título e valor mobiliário, quando se tratar de outras categorias.  e) o último caracter (7) é o dígito de controle.	
4.12.2		DistributionIdentification	Dstrbtnd	[1..1]	int	int	Distribution code of the paper corresponding to the active state of law.	Número de distribuição do papel.	
4.12.3		TickerSymbol	TckrSymb	[0..1]	TickerIdentifier	string maxLength = 35 minLength = 1	Ticker that identifies a stock traded on a stock exchange. The Ticker Symbol is a short and convenient way of identifying a stock.	Letras que identificam ações negociadas em bolsa de valores. O símbolo é uma forma curta e conveniente de identificar uma ação.Ex: BVMF3	
4.12.4		Quantity	Qty	[1..1]	int	int	Quantity base of the asset.	Quantidade base do ativo.	
4.12.5		BookkeeperIdentification	Bkkprld	[1..1]	+		Provides the identification of the bookkeeper.	Fornece a identificação do escriturador.	
4.12.5.1		ProprietaryIdentification	Prtryld	[1..1]	+		Unique and unambiguous identifier, as assigned to a financial institution using a proprietary identification scheme.	Identificação única atribuída a uma instituição usando um schema de identificação proprietária.	
4.12.5.1.1		Identification	ld	[1..1]	Max35Text	string maxLength =	Unique and unambiguous identifier, as assigned to a	Identificação única como é conhecida uma instituição	



INDEX	OR	Message Item	Tag	Mult.	Data Type	Data Type Details	Description	Descrição	Regra
						35 minLength = 1	financial institution using a proprietary identification scheme. This field requires an external code list. Those codes and values have been made external spreadsheet files to allow a flexible maintenance according to the updates requirements from B3. In this case the external identification is ExternalRole in the file ExternalCodeLists_BVMF.xls. The identification of the party must be informed in the standard below: Role+PartyIdentification e.g 3-123456, where 3 means TP (Trading Participant).	usando um schema de identificação proprietária.  Este campo requer uma lista de código externo. Esses códigos e valores foram feitos em planilhas externas para permitir a manutenção de acordo com os requisitos de atualizações da B3. Neste caso, o externo é ExternalRole no arquivo ExternalCodeLists_BVMF.xls.  A identificação do participante precisa ser informada no padrão abaixo:  Categoria+Identificação do Participante ex: 3-123456, onde 3 significa PNP (Participante de Negociação Pleno).	
4.12.5.1.2		Issuer	Issr	[1..1]	Max35Text	string maxLength = 35 minLength = 1	Entity that assigns the identification.e.g BM&FBOVESPA. This field should be filled with default value = 40.	Entidade que emitiu a identificação. Ex: BM&FBOVESPA . Este campo deve ser preenchido com o valor default = 40.	
4.12.5.1.3		SchemeName	SchmeNm	[1..1]	Max35Text	string maxLength = 35 minLength = 1	Identification type code. E.g. CÓDIGO PARTICIPANTE BM&FBOVESPA. This field should be filled with default value = 39.	Código do tipo de documento. Ex: CÓDIGO PARTICIPANTE BM&FBOVESPA. Este campo deve ser preenchido com o valor default = 39.	
4.12.6		AveragePrice	AvrgPric	[0..1]	DecimalNumber	decimal fractionDigits = 17	Average price reference.	Preço médio de referência.	R1



INDEX	OR	Message Item	Tag	Mult.	Data Type	Data Type Details	Description	Descrição	Regra
						totalDigits = 18			
4.13		SubAccountOrigin	SubAcctOrigin	[1..1]	Max5Text	string maxLength = 5 minLength = 1	Identification of the origin sub account.	Identificação da carteira origem na depositária.	
4.14		SubAccountDestination	SubAcctDestination	[1..1]	Max5Text	string maxLength = 5 minLength = 1	Identification of the destination sub account.	Identificação da carteira destino na depositária.	
4.15		AllocatedBalanceCode	AllctdBalanceCode	[1..1]	ExternalAllocatedBalanceCode	string maxLength = 2	<p>Asset position code allocated. Informs where the asset position will be allocated when registering the instrument, that is, during the life of the lien, and may remain with the Creditor or Debtor, depending on the type of lien being registered.</p> <p>This field requires an external code list. Those codes and values have been made external spreadsheet files to allow a flexible maintenance according to the updates requirements from B3. In this case the external ExternalAllocatedBalanceCode in the file ExternalCodeLists_BVMF.xls</p>	<p>Código da posição de ativos alocada.</p> <p>Informa onde a posição de ativos ficará alocada ao realizar o registro do instrumento, ou seja, durante a vida útil do gravame, podendo ficar no Credor ou no Devedor, a depender do tipo de gravame que estiver sendo registrado.</p> <p>Este campo requer uma lista de código externo. Esses códigos e valores foram feitas em planilhas externas para permitir a manutenção flexível de acordo com os requisitos de atualizações da B3. Neste caso o externo é ExternalAllocatedBalanceCode no arquivo ExternalCodeLists_BVMF.xls</p>	



INDEX	OR	Message Item	Tag	Mult.	Data Type	Data Type Details	Description	Descrição	Regra
4.16		MaturityDate	MtrtyDt	[1..1]	ISODate	date	Date of instrument expiration.	Data de vencimento do instrumento.	
4.17		ExpiredInstrumentIndicator	ExprInstm Ind	[1..1]	YesNoIndicator	boolean	Indicates whether the instrument has expired.	Indica se o instrumento está expirado.	
4.18		DebitValue	DbtVal	[1..1]	Max30Text	string maxLength = 30 minLength = 1	Provides the amount of the debtor's debt to the creditor.	Fornecer o valor da dívida do devedor com o credor.	
4.19		InterestRate	IntrstRate	[1..1]	Max30Text	string maxLength = 30 minLength = 1	It provides possible interest rates linked to the contract.	Fornecer possíveis taxas de juros atreladas ao contrato.	
4.20		InterestRateCorrection	IntrstRate Crrctn	[1..1]	Max30Text	string maxLength = 30 minLength = 1	Provides corrections and adjustments that can be applied to the contract.	Fornecer as correções e ajustes passíveis de serem aplicadas ao contrato.	
4.21		PenalClauseDescription	PenalClse Desc	[1..1]	Max300Text	string maxLength = 300 minLength = 0	Provides the description of the penalty clause.	Fornecer a descrição da cláusula penal.	
4.22		BrokerageValue	BrkrgrVal	[1..1]	Max30Text	string maxLength = 30 minLength = 1	Provides the commissions and charges that may be linked to the contract.	Tratamento de evento mandatário em ativos.  Este campo requer uma lista de código externo. Esses códigos e valores foram feitas em planilhas externas para permitir a manutenção flexível de acordo com os requisitos de atualizações da B3. Neste caso o externo é ExternalLienEventTypeCod e no arquivo ExternalCodeLists_BVMF.xls	
4.23		MandatoryEventCashCode	MndrEvtC shCd	[1..1]	ExternalLienEvent TypeCode	int	Cash mandatory event handling.	Tratamento de evento mandatário em dinheiro.	



INDEX	OR	Message Item	Tag	Mult.	Data Type	Data Type Details	Description	Descrição	Regra
							This field requires an external code list. Those codes and values have been made external spreadsheet files to allow a flexible maintenance according to the updates requirements from B3. In this case the external ExternalLienEventTypeCode in the file ExternalCodeLists_BVMF.xls	Este campo requer uma lista de código externo. Esses códigos e valores foram feitas em planilhas externas para permitir a manutenção flexível de acordo com os requisitos de atualizações da B3. Neste caso o externo é ExternalLienEventTypeCode e no arquivo ExternalCodeLists_BVMF.xls	
4.24		MandatoryEventAssetCode	MndrEvtA sstCd	[1..1]	ExternalLienEventTyp eCode	int	Asset mandatory event handling.  This field requires an external code list. Those codes and values have been made external spreadsheet files to allow a flexible maintenance according to the updates requirements from B3. In this case the external ExternalLienEventTypeCode in the file ExternalCodeLists_BVMF.xls	Tratamento de evento mandatório em ativo.  Este campo requer uma lista de código externo. Esses códigos e valores foram feitas em planilhas externas para permitir a manutenção flexível de acordo com os requisitos de atualizações da B3. Neste caso o externo é ExternalLienEventTypeCod e no arquivo ExternalCodeLists_BVMF.xls	
4.25		VoluntaryEventCode	VIntryEvtC d	[1..1]	ExternalLienEventTyp eCode	int	Voluntary event handling.  This field requires an external code list. Those codes and values have been made external spreadsheet files to allow a flexible maintenance according to the updates requirements from B3. In this case the external	Tratamento de evento voluntário.  Este campo requer uma lista de código externo. Esses códigos e valores foram feitas em planilhas externas para permitir a manutenção flexível de acordo com os requisitos	



Definição – Catálogo de Mensagens

Data: 04/12/2023

**Central Depositária de Renda Variável**

INDEX	OR	Message Item	Tag	Mult.	Data Type	Data Type Details	Description	Descrição	Regra
							ExternalLienEventTypeCode in the file ExternalCodeLists_BVMF.xls	de atualizações da B3. Neste caso o externo é ExternalLienEventTypeCod e no arquivo ExternalCodeLists_BVMF.xls	
4.26		BankDataInformation	BkDtInf	[0..1]	+		rovides information about bank details.	Fornecer informações sobre os dados bancários.	
4.26.1		BrazilianDomesticIdentification	BrzInDmstId	[1..1]	Max3Text	string maxLength = 3 minLength = 1	Banking institution code in the Brazilian settlement system. The code is assigned by the Central Bank of Brazil (BACEN).	Código da instituição bancária no sistema brasileiro de liquidação. Código é atribuído pelo Banco Central do Brasil (BACEN).	
4.26.2		BrazilianDomesticName	BrzInDmstNm	[1..1]	Max80Text	string maxLength = 80 minLength = 1	Name attributed to a banking institution in the Brazilian settlement system.	Nome atribuído a instituição bancária no sistema brasileiro de liquidação.	
4.26.3		BranchIdentification	BrnchId	[1..1]	Max35Text	string maxLength = 35 minLength = 1	Unique and unambiguous identification of a branch of a financial institution.	Identificação única da agência de uma instituição financeira	
4.26.4		CashAccountIdentification	CshAcctId	[1..1]	RestrictedFINXMax35Text	string minLength = 1 pattern = [0-9a-zA-Z/\- \?:\(\)\.,\+\ ]{1,35} maxLength = 35	Unique and unambiguous identification for the account between the account owner and the account servicer.	Identificação única e inequívoca para a conta entre o detentor e o provedor de serviços da conta	
4.26.5		AccountHolderName	AcctHldrNm	[1..1]	Max80Text	string maxLength = 80 minLength = 1	Name of the account holder.	Nome do titular da conta.	
4.26.6		AccountHolderDocument	AcctHldrDoc	[1..1]	+		Provides the identification of the account holder's document.	Fornecer a identificação do documento do titular da conta.	



INDEX	OR	Message Item	Tag	Mult.	Data Type	Data Type Details	Description	Descrição	Regra
4.26.6.1		Identification	Id	[1..1]	Max35Text	string maxLength = 35 minLength = 1	Name or number assigned by an entity to enable recognition of that entity.	Número atribuído por uma entidade para permitir seu reconhecimento.	
4.27		ArbiterExecutionDescription	ArbrExctn Desc	[1..1]	Max200Text	string maxLength = 200 minLength = 0	Provides the description of the execution arbiter.	Fornece a descrição do árbitro da execução.	
4.28		OfficeNumber	OffcNb	[1..1]	Max80Text	string maxLength = 80 minLength = 1	Legal office number.	Número do escritório judicial.	
4.29		LienContractStatusCode	LienCtrctS tsCd	[1..1]	ExternalLienContractS tatusCode	string maxLength = 3	Code of the encumbrance and encumbrance contract status.  This field requires an external code list. Those codes and values have been made external spreadsheet files to allow a flexible maintenance according to the updates requirements from B3. In this case the external ExternalLienContractStatusCod e in the file ExternalCodeLists_BVMF.xls	Código da situação do contrato de ônus e gravames.  Este campo requer uma lista de código externo. Esses códigos e valores foram feitas em planilhas externas para permitir a manutenção flexível de acordo com os requisitos de atualizações da B3. Neste caso o externo é ExternalLienContractStatus Code no arquivo ExternalCodeLists_BVMF.xls	
4.30		UpdateTime	UpdTm	[0..1]	Max6Text	string minLength = 1 maxLength = 6	Instrument modification time.	Horário da modificação do instrumento.	R2



## BVBG.136.01 – LienModificationNotification

### Funcionalidade

O arquivo LienModificationNotification ou mensagem LienNotification é enviado pela B3 ao Agente de Custódia, diariamente, no processamento noturno, para informar inclusões e alterações nos registros de ônus e Gravames.

### Regras:

**R1:** Este campo será preenchido somente quando o item 4.2 - PositionCommunicatedType for igual a "F".

**R2:** Este campo será preenchido somente quando o item 4.2 - PositionCommunicatedType for igual a "M".

### Estrutura da mensagem b3.262.01 – LienNotification

INDEX	OR	Message Item	Tag	Mult	Data Type	Data Type Details	Description	Descrição	Regra
1.0		PaginationInformation	PgntnInf	[1..1]	+		Provides pagination information.	Fornecer informações sobre a paginação.	
1.1		Identification	Id	[1..1]	+		Unique identification for the group partitioned messages.	Identificação única para o conjunto de mensagens particionadas.	
1.1.1		PaginationIdentification	PgntnId	[1..1]	Max35Text	string maxLength = 35 minLength = 1	Unique identification for the group partitioned messages	Identificação única para o conjunto de mensagens particionadas.	
1.2		Pagination	Pgntn	[1..1]	+		Page number of the message (within a statement) and continuation indicator to indicate that the statement is to continue or that the message is the last page of the statement.	Número da página da mensagem (dentro de uma instrução) e indicador de continuação, informando se é a última página ou se existem mais.	
1.2.1		PageNumber	PgNb	[1..1]	Max5NumericText	string pattern = [0-9]{1,5}	Page number.	Número da página.	
1.2.2		LastPageIndicator	LastPgInd	[1..1]	YesNoIndicator	boolean	Indicates the last page.	Indica se é a última página do relatório.	





INDEX	OR	Message Item	Tag	Mult	Data Type	Data Type Details	Description	Descrição	Regra
2.0		PartyIdentification	PtyId	[1..1]	+		Provides details about the party identification.	Fornecer detalhes de identificação do participante.	
2.1		ProprietaryIdentification	PrtryId	[1..1]	+		Unique and unambiguous identifier, as assigned to a financial institution using a proprietary identification scheme.	Identificação única atribuída a uma instituição usando um schema de identificação proprietária.	
2.1.1		Identification	Id	[1..1]	Max35Text	string maxLength = 35 minLength = 1	Unique and unambiguous identifier, as assigned to a financial institution using a proprietary identification scheme. This field requires an external code list. Those codes and values have been made external spreadsheet files to allow a flexible maintenance according to the updates requirements from B3. In this case the external identification is ExternalRole in the file ExternalCodeLists_BVMF.xls  The identification of the party must be informed in the standard below: Role+PartyIdentification e.g 3-123456, where 3 means TP (Trading Participant).	Identificação única como é conhecida uma instituição usando um schema de identificação proprietária.  Este campo requer uma lista de código externo. Esses códigos e valores foram feitos em planilhas externas para permitir a manutenção de acordo com os requisitos de atualizações da B3. Neste caso, o externo é ExternalRole no arquivo ExternalCodeLists_BVMF.xls  A identificação do participante precisa ser informada no padrão abaixo:  Categoria+Identificação do Participante ex: 3-123456, onde 3 significa PNP (Participante de Negociação Pleno).	
2.1.2		Issuer	Issr	[1..1]	Max35Text	string maxLength = 35 minLength = 1	Entity that assigns the identification.e.g BM&FBOVESPA. This field should be filled with default value = 40.	Entidade que emitiu a identificação. Ex: BM&FBOVESPA . Este campo deve ser preenchido com o valor default = 40.	
2.1.3		SchemeName	SchmeNm	[1..1]	Max35Text	string maxLength = 35	Identification type code. E.g. CÓDIGO PARTICIPANTE BM&FBOVESPA. This field	Código do tipo de documento. Ex: CÓDIGO PARTICIPANTE	



INDEX	OR	Message Item	Tag	Mult	Data Type	Data Type Details	Description	Descrição	Regra
						minLength = 1	should be filled with default value = 39.	BM&FBOVESPA. Este campo deve ser preenchido com o valor default = 39.	
3.0		ReportParameters	RptParams	[1..1]	+		Provides information about report.	Fornecer informações sobre o arquivo.	
3.1		ReferenceDate	RefDt	[1..1]	ISODate	date	Reference date for the selection of valid data.	Data de referência para seleção dos dados válidos.	
3.2		LienReportType	LienRptTp	[1..1]	ExternalLienReportTypeCode	string maxLength = 2	Type Lien Report.  This field requires an external code list. Those codes and values have been made external spreadsheet files to allow a flexible maintenance according to the updates requirements from B3. In this case the external ExternalLienReportTypeCode in the file ExternalCodeLists_BVMF.xls	Tipo do relatório Gravame.  Este campo requer uma lista de código externo. Esses códigos e valores foram feitas em planilhas externas para permitir a manutenção flexível de acordo com os requisitos de atualizações da B3. Neste caso o externo é ExternalLienReportTypeCode e no arquivo ExternalCodeLists_BVMF.xls	
4.0		LienDetails	LienDtIs	[1..*]	+		Provides details about Lien.	Fornecer detalhes do Gravame.	
4.1		CommonIdentification	CmonId	[1..1]	Max35Text	string maxLength = 35 minLength = 1	Protocol number identifying the lien generated by B3.	Número da protocolo identificador do gravame gerado pela B3.	
4.2		PositionCommunicatedType	PosCmndTp	[1..1]	ExternalPositionCommunicatedTypeCode	string maxLength = 1	Position type communicated.  This field requires an external code list. Those codes and values have been made external spreadsheet files to allow a flexible maintenance according to the updates requirements from B3. In this case the external ExternalPositionCommunicat	Tipo de posição comunicada.  Este campo requer uma lista de código externo. Esses códigos e valores foram feitas em planilhas externas para permitir a manutenção flexível de acordo com os requisitos de atualizações da B3. Neste caso o externo é ExternalPositionCommunicat	



INDEX	OR	Message Item	Tag	Mult	Data Type	Data Type Details	Description	Descrição	Regra
							edTypeCode in the file ExternalCodeLists_BVMF.xls	edTypeCode no arquivo ExternalCodeLists_BVMF.xls	
4.3		LienActivationDate	LienActvtnDt	[1..1]	ISODate	date	Date of activation of the Securities or Lien Agreement, in the Central Depository system.	Data de ativação do Contrato de Ônus ou Gravame, no sistema da Central Depositária.	
4.4		LienTypeName	LienTpNm	[0..1]	Max50Text	string minLength = 1 maxLength = 50	Name of the lien type.	Nome do tipo do Gravame.	
4.5		LienContractType	LienCtrctTp	[1..1]	ExternalLienContractType Code	string maxLength = 2	Type lien contract..  This field requires an external code list. Those codes and values have been made external spreadsheet files to allow a flexible maintenance according to the updates requirements from B3. In this case the external ExternalLienContractTypeCode in the file ExternalCodeLists_BVMF.xls	Tipo do contrato Gravame.  Este campo requer uma lista de código externo. Esses códigos e valores foram feitas em planilhas externas para permitir a manutenção flexível de acordo com os requisitos de atualizações da B3. Neste caso o externo é ExternalLienContractTypeCode no arquivo ExternalCodeLists_BVMF.xls	
4.6		CustodianCreditorInformation	CtdnCdtrlnf	[1..1]	+		Provides information about custodian creditor.	Fornecer informações sobre o agente de custódia credor.	
4.6.1		PartyIdentification	Ptyld	[1..1]	+		Provides details about the party identification.	Fornecer detalhes de identificação do participante.	
4.6.1.1		ProprietaryIdentification	Prtryld	[1..1]	+		Unique and unambiguous identifier, as assigned to a financial institution using a proprietary identification scheme.	Identificação única atribuída a uma instituição usando um schema de identificação proprietária.	
4.6.1.1.1		Identification	Id	[1..1]	Max35Text	string maxLength = 35 minLength = 1	Unique and unambiguous identifier, as assigned to a financial institution using a proprietary identification scheme.	Identificação única como é conhecida uma instituição usando um schema de identificação proprietária.	



INDEX	OR	Message Item	Tag	Mult	Data Type	Data Type Details	Description	Descrição	Regra
				.			<p>This field requires an external code list. Those codes and values have been made external spreadsheet files to allow a flexible maintenance according to the updates requirements from B3. In this case the external identification is ExternalRole in the file ExternalCodeLists_BVMF.xls .</p> <p>The identification of the party must be informed in the standard below: Role+PartyIdentification e.g 3-123456, where 3 means TP (Trading Participant).</p>	<p>Este campo requer uma lista de código externo. Esses códigos e valores foram feitos em planilhas externas para permitir a manutenção de acordo com os requisitos de atualizações da B3. Neste caso, o externo é ExternalRole no arquivo ExternalCodeLists_BVMF.xls .</p> <p>A identificação do participante precisa ser informada no padrão abaixo: Categoria+Identificação do Participante ex: 3-123456, onde 3 significa PNP (Participante de Negociação Pleno).</p>	
4.6.1.1.2		Issuer	Issr	[1..1]	Max35Text	string maxLength = 35 minLength = 1	Entity that assigns the identification.e.g BM&FBOVESPA. This field should be filled with default value = 40.	Entidade que emitiu a identificação. Ex: BM&FBOVESPA . Este campo deve ser preenchido com o valor default = 40.	
4.6.1.1.3		SchemeName	SchmeNm	[1..1]	Max35Text	string maxLength = 35 minLength = 1	Identification type code. E.g. CÓDIGO PARTICIPANTE BM&FBOVESPA. This field should be filled with default value = 39.	Código do tipo de documento. Ex: CÓDIGO PARTICIPANTE BM&FBOVESPA. Este campo deve ser preenchido com o valor default = 39.	
4.6.2		AccountIdentification	AcctId	[1..1]	+		Provides account identification.	Fornece dados de identificação da conta.	
4.6.2.1		Proprietary	Prtry	[1..1]	+		Unique identifier for an account. It is assigned by the account servicer using a proprietary identification scheme.	Identificador único para uma conta, usando um schema de identificação proprietária.	



INDEX	OR	Message Item	Tag	Mult	Data Type	Data Type Details	Description	Descrição	Regra
4.6.2.1.1		Identification	Id	[1..1]	Max35Text	string maxLength = 35 minLength = 1	Number account identification. Unique identification for the account investors. e.g 115 = Account Number	Número de identificação da conta. Identificação única para a conta do investidor. Ex: 115 = Número da Conta	
4.7		CreditorDocument	CdtrDoc	[1..1]	+		Provides identification about creditor document.	Fornecer a identificação do documento do credor.	
4.7.1		Identification	Id	[1..1]	Max35Text	string maxLength = 35 minLength = 1	Name or number assigned by an entity to enable recognition of that entity.	Número atribuído por uma entidade para permitir seu reconhecimento.	
4.8		CreditorName	CdtrNm	[1..1]	Max80Text	string maxLength = 80 minLength = 1	Creditor name.	Nome do credor.	
4.9		CustodianDebtorInformation	CtdnDbtrInf	[1..1]	+		Provides information about custodian debtor.	Fornecer informações sobre o agente de custódia devedor.	
4.9.1		PartyIdentification	PtyId	[1..1]	+		Provides details about the party identification.	Fornecer detalhes de identificação do participante.	
4.9.1.1		ProprietaryIdentification	PrtryId	[1..1]	+		Unique and unambiguous identifier, as assigned to a financial institution using a proprietary identification scheme.	Identificação única atribuída a uma instituição usando um schema de identificação proprietária.	
4.9.1.1.1		Identification	Id	[1..1]	Max35Text	string maxLength = 35 minLength = 1	Unique and unambiguous identifier, as assigned to a financial institution using a proprietary identification scheme. This field requires an external code list. Those codes and values have been made external spreadsheet files to allow a flexible maintenance according to the updates requirements from B3. In this case the external identification is	Identificação única como é conhecida uma instituição usando um schema de identificação proprietária.  Este campo requer uma lista de código externo. Esses códigos e valores foram feitos em planilhas externas para permitir a manutenção de acordo com os requisitos de atualizações da B3. Neste caso, o externo é ExternalRole no arquivo	



INDEX	OR	Message Item	Tag	Mult	Data Type	Data Type Details	Description	Descrição	Regra
				.			ExternalRole in the file ExternalCodeLists_BVMF.xls . The identification of the party must be informed in the standard below: Role+PartyIdentification e.g 3-123456, where 3 means TP (Trading Participant).	ExternalCodeLists_BVMF.xls . A identificação do participante precisa ser informada no padrão abaixo: Categoria+Identificação do Participante ex: 3-123456, onde 3 significa PNP (Participante de Negociação Pleno).	
4.9.1.1.2		Issuer	Issr	[1..1]	Max35Text	string maxLength = 35 minLength = 1	Entity that assigns the identification.e.g BM&FBOVESPA. This field should be filled with default value = 40.	Entidade que emitiu a identificação. Ex: BM&FBOVESPA . Este campo deve ser preenchido com o valor default = 40.	
4.9.1.1.3		SchemeName	SchmeNm	[1..1]	Max35Text	string maxLength = 35 minLength = 1	Identification type code. E.g. CÓDIGO PARTICIPANTE BM&FBOVESPA. This field should be filled with default value = 39.	Código do tipo de documento. Ex: CÓDIGO PARTICIPANTE BM&FBOVESPA. Este campo deve ser preenchido com o valor default = 39.	
4.9.2		AccountIdentification	AcctId	[1..1]	+		Provides account identification.	Fornece dados de identificação da conta.	
4.9.2.1		Proprietary	Prtry	[1..1]	+		Unique identifier for an account. It is assigned by the account servicer using a proprietary identification scheme.	Identificador único para uma conta, usando um schema de identificação proprietária.	
4.9.2.1.1		Identification	Id	[1..1]	Max35Text	string maxLength = 35 minLength = 1	Number account identification. Unique identification for the account investors. e.g 115 = Account Number	Número de identificação da conta. Identificação única para a conta do investidor. Ex: 115 = Número da Conta	
4.10		DebtorDocument	DbtrDoc	[1..1]	+		Provides identification about debtor document.	Fornece a identificação do documento do devedor.	



INDEX	OR	Message Item	Tag	Mult	Data Type	Data Type Details	Description	Descrição	Regra
4.10.1		Identification	Id	[1..1]	Max35Text	string maxLength = 35 minLength = 1	Name or number assigned by an entity to enable recognition of that entity.	Número atribuído por uma entidade para permitir seu reconhecimento.	
4.11		DebtorName	DbtrNm	[1..1]	Max80Text	string maxLength = 80 minLength = 1	Debtor name.	Nome do devedor.	
4.12		FinancialInstrumentAttributes	FinInstrmAttrbts	[1..*]	+		Elements characterising a financial instrument.	Elementos que caracterizam um instrumento.	
4.12.1		ISIN	ISIN	[1..1]	ISINIdentifier	string pattern = [A-Z0-9]{12,12}	International Securities Identification Number (ISIN). A numbering system designed by the United Nation's International Organisation for Standardisation (ISO). The ISIN is composed of a 2-character prefix representing the country of issue, followed by the national security number (if one exists), and a check digit. Each country has a national numbering agency that assigns ISIN numbers for securities in that country.	INTERNATIONAL SECURITIES IDENTIFICATION NUMBER - É uma padronização internacional na codificação de títulos financeiros, atribuindo a cada ativo um código único de identificação. O código para os títulos e valores mobiliários brasileiros apresenta a estrutura BR AAAA BBB CC 7 onde:  a) os dois primeiros caracteres (BR) identificam o código do BRASIL.  b) os quatro caracteres (AAAA) são alfanuméricos e identificam o emissor.  c) os três caracteres (BBB) são alfanuméricos e identificam o tipo de ativo, podendo ter seqüência automática na segunda posição (Seqüência 1) e na terceira posição (Seqüência	



INDEX	OR	Message Item	Tag	Mult	Data Type	Data Type Details	Description	Descrição	Regra
				.				2) ou não ter qualquer seqüência.  d) os dois caracteres (CC) são alfanuméricos e identificam a espécie, quando se tratar de ações, ou representam uma seqüência automática, para identificar cada emissão de título e valor mobiliário, quando se tratar de outras categorias.  e) o último caracter (7) é o dígito de controle.	
4.12.2		DistributionIdentification	Dstrbtnd	[1..1]	int	int	Distribution code of the paper corresponding to the active state of law.	Número de distribuição do papel.	
4.12.3		TickerSymbol	TckrSymb	[0..1]	TickerIdentifier	string maxLength = 35 minLength = 1	Ticker that identifies a stock traded on a stock exchange. The Ticker Symbol is a short and convenient way of identifying a stock.	Letras que identificam ações negociadas em bolsa de valores. O símbolo é uma forma curta e conveniente de identificar uma ação.Ex: BVMF3	
4.12.4		Quantity	Qty	[1..1]	int	int	Quantity base of the asset.	Quantidade base do ativo.	
4.12.5		BookkeeperIdentification	Bkkprld	[1..1]	+		Provides the identification of the bookkeeper.	Fornece a identificação do escriturador.	
4.12.5.1		ProprietaryIdentification	Prtryld	[1..1]	+		Unique and unambiguous identifier, as assigned to a financial institution using a proprietary identification scheme.	Identificação única atribuída a uma instituição usando um schema de identificação proprietária.	
4.12.5.1.1		Identification	Id	[1..1]	Max35Text	string maxLength = 35 minLength = 1	Unique and unambiguous identifier, as assigned to a financial institution using a proprietary identification scheme. This field requires an	Identificação única como é conhecida uma instituição usando um schema de identificação proprietária.  Este campo requer uma lista	





INDEX	OR	Message Item	Tag	Mult	Data Type	Data Type Details	Description	Descrição	Regra
				.			external code list. Those codes and values have been made external spreadsheet files to allow a flexible maintenance according to the updates requirements from B3. In this case the external identification is ExternalRole in the file ExternalCodeLists_BVMF.xls .  The identification of the party must be informed in the standard below: Role+PartyIdentification e.g 3-123456, where 3 means TP (Trading Participant).	de código externo. Esses códigos e valores foram feitos em planilhas externas para permitir a manutenção de acordo com os requisitos de atualizações da B3. Neste caso, o externo é ExternalRole no arquivo ExternalCodeLists_BVMF.xls .  A identificação do participante precisa ser informada no padrão abaixo:  Categoria+Identificação do Participante ex: 3-123456, onde 3 significa PNP (Participante de Negociação Pleno).	
4.12.5.1.2		Issuer	Issr	[1..1]	Max35Text	string maxLength = 35 minLength = 1	Entity that assigns the identification.e.g BM&FBOVESPA. This field should be filled with default value = 40.	Entidade que emitiu a identificação. Ex: BM&FBOVESPA . Este campo deve ser preenchido com o valor default = 40.	
4.12.5.1.3		SchemeName	SchmeNm	[1..1]	Max35Text	string maxLength = 35 minLength = 1	Identification type code. E.g. CÓDIGO PARTICIPANTE BM&FBOVESPA. This field should be filled with default value = 39.	Código do tipo de documento. Ex: CÓDIGO PARTICIPANTE BM&FBOVESPA. Este campo deve ser preenchido com o valor default = 39.	
4.12.6		AveragePrice	AvrgPric	[0..1]	DecimalNumber	decimal fractionDigits = 17 totalDigits = 18	Average price reference.	Preço médio de referência.	R1
4.13		SubAccountOrigin	SubAcctOrigin	[1..1]	Max5Text	string maxLength = 5 minLength = 1	Identification of the origin sub account.	Identificação da carteira origem na depositária.	



INDEX	OR	Message Item	Tag	Mult	Data Type	Data Type Details	Description	Descrição	Regra
4.14		SubAccountDestination	SubAcctDstn	[1..1]	Max5Text	string maxLength = 5 minLength = 1	Identification of the destination sub account.	Identificação da carteira destino na depositária.	
4.15		AllocatedBalanceCode	AllctdBalCd	[1..1]	ExternalAllocatedBalanceCode	string maxLength = 2	Asset position code allocated. Informs where the asset position will be allocated when registering the instrument, that is, during the life of the lien, and may remain with the Creditor or Debtor, depending on the type of lien being registered.  This field requires an external code list. Those codes and values have been made external spreadsheet files to allow a flexible maintenance according to the updates requirements from B3. In this case the external ExternalAllocatedBalanceCode in the file ExternalCodeLists_BVMF.xls	Código da posição de ativos alocada.  Informa onde a posição de ativos ficará alocada ao realizar o registro do instrumento, ou seja, durante a vida útil do gravame, podendo ficar no Credor ou no Devedor, a depender do tipo de gravame que estiver sendo registrado.  Este campo requer uma lista de código externo. Esses códigos e valores foram feitas em planilhas externas para permitir a manutenção flexível de acordo com os requisitos de atualizações da B3. Neste caso o externo é ExternalAllocatedBalanceCode de no arquivo ExternalCodeLists_BVMF.xls	
4.16		MaturityDate	MtrtyDt	[1..1]	ISODate	date	Date of instrument expiration.	Data de vencimento do instrumento.	
4.17		ExpiredInstrumentIndicator	ExprInstrmlnd	[1..1]	YesNoIndicator	boolean	Indicates whether the instrument has expired.	Indica se o instrumento está expirado.	
4.18		DebitValue	DbtVal	[1..1]	Max30Text	string maxLength = 30	Provides the amount of the debtor's debt to the creditor.	Fornece o valor da dívida do devedor com o credor.	



INDEX	OR	Message Item	Tag	Mult	Data Type	Data Type Details	Description	Descrição	Regra
						minLength = 1			
4.19		InterestRate	IntrstRate	[1..1]	Max30Text	string maxLength = 30 minLength = 1	It provides possible interest rates linked to the contract.	Fornece possíveis taxas de juros atreladas ao contrato.	
4.20		InterestRateCorrection	IntrstRateCrrctn	[1..1]	Max30Text	string maxLength = 30 minLength = 1	Provides corrections and adjustments that can be applied to the contract.	Fornece as correções e ajustes passíveis de serem aplicadas ao contrato.	
4.21		PenalClauseDescription	PenalClseDesc	[1..1]	Max300Text	string maxLength = 300 minLength = 0	Provides the description of the penalty clause.	Fornece a descrição da cláusula penal.	
4.22		BrokerageValue	BrkrgrVal	[1..1]	Max30Text	string maxLength = 30 minLength = 1	Provides the commissions and charges that may be linked to the contract.	Tratamento de evento mandatário em ativos.  Este campo requer uma lista de código externo. Esses códigos e valores foram feitas em planilhas externas para permitir a manutenção flexível de acordo com os requisitos de atualizações da B3. Neste caso o externo é ExternalLienEventTypeCode no arquivo ExternalCodeLists_BVMF.xls	
4.23		MandatoryEventCashCode	MndrEvtCshCd	[1..1]	ExternalLienEventTypeCode	int	Cash mandatory event handling.  This field requires an external code list. Those codes and values have been made external spreadsheet files to allow a flexible	Tratamento de evento mandatário em dinheiro.  Este campo requer uma lista de código externo. Esses códigos e valores foram feitas em planilhas externas para permitir a manutenção	



INDEX	OR	Message Item	Tag	Mult	Data Type	Data Type Details	Description	Descrição	Regra
							maintenance according to the updates requirements from B3. In this case the external ExternalLienEventTypeCode in the file ExternalCodeLists_BVMF.xls	flexível de acordo com os requisitos de atualizações da B3. Neste caso o externo é ExternalLienEventTypeCode no arquivo ExternalCodeLists_BVMF.xls	
4.24		MandatoryEventAssetCode	MndrEvtAs stCd	[1..1]	ExternalLienEventTypeCo de	int	Asset mandatory event handling.  This field requires an external code list. Those codes and values have been made external spreadsheet files to allow a flexible maintenance according to the updates requirements from B3. In this case the external ExternalLienEventTypeCode in the file ExternalCodeLists_BVMF.xls	Tratamento de evento mandatório em ativo.  Este campo requer uma lista de código externo. Esses códigos e valores foram feitas em planilhas externas para permitir a manutenção flexível de acordo com os requisitos de atualizações da B3. Neste caso o externo é ExternalLienEventTypeCode no arquivo ExternalCodeLists_BVMF.xls	
4.25		VoluntaryEventCode	VIntryEvtC d	[1..1]	ExternalLienEventTypeCo de	int	Voluntary event handling.  This field requires an external code list. Those codes and values have been made external spreadsheet files to allow a flexible maintenance according to the updates requirements from B3. In this case the external ExternalLienEventTypeCode in the file ExternalCodeLists_BVMF.xls	Tratamento de evento voluntário.  Este campo requer uma lista de código externo. Esses códigos e valores foram feitas em planilhas externas para permitir a manutenção flexível de acordo com os requisitos de atualizações da B3. Neste caso o externo é ExternalLienEventTypeCode no arquivo ExternalCodeLists_BVMF.xls	
4.26		BankDataInformation	BkDtlnf	[0..1]	+		rovides information about bank details.	Fornecer informações sobre os dados bancários.	



INDEX	OR	Message Item	Tag	Mult	Data Type	Data Type Details	Description	Descrição	Regra
4.26.1		BrazilianDomesticIdentification	BrzInDmstId	[1..1]	Max3Text	string maxLength = 3 minLength = 1	Banking institution code in the Brazilian settlement system. The code is assigned by the Central Bank of Brazil (BACEN).	Código da instituição bancária no sistema brasileiro de liquidação. Código é atribuído pelo Banco Central do Brasil (BACEN).	
4.26.2		BrazilianDomesticName	BrzInDmstNm	[1..1]	Max80Text	string maxLength = 80 minLength = 1	Name attributed to a banking institution in the Brazilian settlement system.	Nome atribuído a instituição bancária no sistema brasileiro de liquidação.	
4.26.3		BranchIdentification	BrnchId	[1..1]	Max35Text	string maxLength = 35 minLength = 1	Unique and unambiguous identification of a branch of a financial institution.	Identificação única da agência de uma instituição financeira	
4.26.4		CashAccountIdentification	CshAcctId	[1..1]	RestrictedFINXMax35Text	string minLength = 1 pattern = [0-9a-zA-Z/\- \?:(\)\.,\+ ]{1,35} maxLength = 35	Unique and unambiguous identification for the account between the account owner and the account servicer.	Identificação única e inequívoca para a conta entre o detentor e o provedor de serviços da conta	
4.26.5		AccountHolderName	AcctHldrNm	[1..1]	Max80Text	string maxLength = 80 minLength = 1	Name of the account holder.	Nome do titular da conta.	
4.26.6		AccountHolderDocument	AcctHldrDoc	[1..1]	+		Provides the identification of the account holder's document.	Fornece a identificação do documento do titular da conta.	
4.26.6.1		Identification	Id	[1..1]	Max35Text	string maxLength = 35 minLength = 1	Name or number assigned by an entity to enable recognition of that entity.	Número atribuído por uma entidade para permitir seu reconhecimento.	
4.27		ArbiterExecutionDescription	ArbrExctnDesc	[1..1]	Max200Text	string maxLength	Provides the description of the execution arbiter.	Fornece a descrição do árbitro da execução.	



INDEX	OR	Message Item	Tag	Mult	Data Type	Data Type Details	Description	Descrição	Regra
						= 200 minLength = 0			
4.28		OfficeNumber	OffcNb	[1..1]	Max80Text	string maxLength = 80 minLength = 1	Legal office number.	Número do escritório judicial.	
4.29		LienContractStatusCode	LienCtrctSt sCd	[1..1]	ExternalLienContractStatu sCode	string maxLength = 3	Code of the encumbrance and encumbrance contract status.  This field requires an external code list. Those codes and values have been made external spreadsheet files to allow a flexible maintenance according to the updates requirements from B3. In this case the external ExternalLienContractStatusC ode in the file ExternalCodeLists_BVMF.xls	Código da situação do contrato de ônus e gravames.  Este campo requer uma lista de código externo. Esses códigos e valores foram feitas em planilhas externas para permitir a manutenção flexível de acordo com os requisitos de atualizações da B3. Neste caso o externo é ExternalLienContractStatusC ode no arquivo ExternalCodeLists_BVMF.xls	
4.30		UpdateTime	UpdTm	[0..1]	Max6Text	string minLength = 1 maxLength = 6	Instrument modification time.	Horário da modificação do instrumento.	R2



## Semt.021.001.07 - SecuritiesStatementQueryV07

### Funcionalidade

A mensagem SecuritiesStatementQueryV07 SecuritiesBalanceCustodyReportV10 é enviado(a) pelo Agente de Custódia à B3, para solicitar posição de ativos na Central Depositaria de Listados.

### Regras

**R1:** Se a mensagem tiver o Suplmenetary preenchido, ao menos um dos campos opcionais deverá ser fornecido (SubAccount, SecurityIdentification ou DistributionIdentification).

### Estrutura da mensagem semt.021.001.07 - SecuritiesStatementQueryV07

INDEX	OR	Message Item	Tag	Mult.	Data Type	Data Type Details	Description	Descrição	Regra
1.0		StatementRequested	StmtReqd	[1..1]	+		Description of the statement requested.	Descrição da declaração solicitada.	
1.1		Number	Nb	[1..1]	+		Number used to identify a message or document.	Número usado para identificar uma mensagem ou documento.	
1.1.1		ProprietaryNumber	PrtryNb	[1..1]	+		Proprietary document identification.	Identificação de documento proprietário.	
1.1.1.1		Identification	Id	[1..1]	Max35Text	string maxLength = 35 minLength = 1	Unique transaction ID, known by the participant.	Identificação única da transação, conhecida pelo participante.	
1.1.1.2		Issuer	Issr	[1..1]	Max35Text	string maxLength = 35 minLength = 1	Entity that assigns the identification.e.g BM&FBOVESPA. This field should be filled with default value = 40.	Entidade que emitiu a identificação. Ex: BM&FBOVESPA . Este campo deve ser preenchido com o valor default = 40.	
1.1.1.3		SchemeName	SchmeNm	[0..1]	Max35Text	string maxLength = 35 minLength = 1	Identification type code. E.g. CÓDIGO PARTICIPANTE BM&FBOVESPA. This field should be filled with default value = 39.	Código do tipo de documento. Ex: CÓDIGO PARTICIPANTE BM&FBOVESPA. Este campo deve ser preenchido com o valor default = 39.	
2.0		AccountOwner	AcctOwner	[1..1]	+		Custodian identification.	Identificação do agente de custódia.	



INDEX	OR	Message Item	Tag	Mult.	Data Type	Data Type Details	Description	Descrição	Regra
2.1		Identification	Id	[1..1]	+		Unique identification of the party.	Identificação única do participante.	
2.1.1		ProprietaryIdentification	PrtryId	[1..1]	+		Unique and unambiguous identifier, as assigned to a financial institution using a proprietary identification scheme.	Identificador único e inequívoco, como atribuído a uma instituição financeira usando um Identificação.	
2.1.1.1		Identification	Id	[1..1]	Max35Text	string maxLength = 35 minLength = 1	Unique and unambiguous identifier, as assigned to a financial institution using a proprietary identification scheme. This field requires an external code list. Those codes and values have been made external spreadsheet files to allow a flexible maintenance according to the updates requirements from BM&FBOVESPA. In this case the external identification is ExternalRole in the file ExternalCodeLists_BVMF.xls. The identification of the party must be informed in the standard below: Role+PartyIdentification e.g 3-123456, where 3 means TP (Trading Participant).	Identificação única como é conhecida uma instituição usando um schema de identificação proprietária.  Este campo requer uma lista de código externo. Esses códigos e valores foram feitos em planilhas externas para permitir a manutenção de acordo com os requisitos de atualizações da BM&FBOVESPA. Neste caso o externo é ExternalRole no arquivo ExternalCodeLists_BVMF.xls.  A identificação do participante precisa ser informada no padrão abaixo:  Categoria+Identificação do Participante ex: 3-123456, onde 3 significa PNP (Participante de Negociação Pleno).	
2.1.1.2		Issuer	Issr	[1..1]	Max35Text	string maxLength = 35 minLength = 1	Entity that assigns the identification.e.g BM&FBOVESPA. This field should be filled with default value = 40.	Entidade que emitiu a identificação. Ex: BM&FBOVESPA . Este campo deve ser preenchido com o valor default = 40.	
2.1.1.3		SchemeName	SchmeNm	[0..1]	Max35Text	string maxLength = 35 minLength = 1	Identification type code. E.g. CÓDIGO PARTICIPANTE BM&FBOVESPA. This field should be filled with default value = 39.	Código do tipo de documento. Ex: CÓDIGO PARTICIPANTE BM&FBOVESPA. Este campo deve ser preenchido com o valor default = 39.	
3.0		SafekeepingAccount	SfkpgAcct	[1..1]	+		Investor account identification.	Identificação da conta do investidor.	
3.1		Identification	Id	[1..1]	Max35Text	string maxLength = 35 minLength = 1	Unambiguous identification for the account between the account owner and the account servicer."	Identificação única para a conta entre o proprietário da conta e o administrador da conta.	





INDEX	OR	Message Item	Tag	Mult.	Data Type	Data Type Details	Description	Descrição	Regra
4.0		Supplementary Data	Splmtry Dt	[0..1]	+		Additional information that can not be captured in the structured fields and/or any other specific block.	Elemento opcional, que permite que dados adicionais sejam localizados em algum ponto específico na mensagem se necessário (PlaceAndName). Usados para incorporar as extensões BM&FBOVESPA. Essas extensões são dados ou conceitos que não são suportados pela mensagem ISO, porém, são necessários para o mercado brasileiro.	R1
4.1		PlaceAndName	PlcAndNm	[0..1]	Max350Text	string maxLength = 350 minLength = 1	Unambiguous reference to the location where the supplementary data must be inserted in the message instance.	Referência única para o local onde os dados adicionais devem ser inseridos na mensagem.  Neste caso, deve ser usado o XPATH.	
4.2		Envelope	Envlp	[1..1]	+		Technical element wrapping the supplementary data.	Elemento técnico que especifica os dados complementares.	
4.2.1		Contents	Cnts	[1..1]	+		Technical element that specifies the supplementary data. Must be included the supplementary data XML structure in this point.	Elemento técnico envolvendo os dados complementares. No caso de um arquivo XML, este deve ser validado por um novo schema XSD.	

**SUPL.semt.021.001.07 - SecuritiesStatementQuerySDV07**

INDEX	OR	Message Item	Tag	Mult.	Data Type	Data Type Details	Description	Descrição	Regra
1.0		AdditionalQueryParameters	AddtlQryParams	[0..*]	+		Additional specific query criteria.	Critérios adicionais de consulta específica.	
1.1		PlaceAndName	PlcAndNm	[1..1]	Max350Text	string maxLength = 350 minLength = 1	Unambiguous reference to the location where the supplementary data must be inserted in the message instance. XPath to the element that is being extended is //Document/ScitiesStmtQryV07	Referência inequívoca para o local onde os dados adicionais devem ser inseridos na mensagem. O XPath do elemento que está sendo estendido é //Document/ScitiesStmtQryV07	
1.2		SubAccount	SubAcct	[0..1]	Max5Text	string maxLength = 5 minLength = 1	Identification of the sub account.	Identificação da carteira na depositária.	
1.3		SecurityIdentification	Sctyld	[0..1]	+		This block contains the ISIN identification.	Este bloco contém a identificação do ISIN.	



INDEX	OR	Message Item	Tag	Mult.	Data Type	Data Type Details	Description	Descrição	Regra
1.3.1		ISIN	ISIN	[1..1]	ISINIdentifier	string pattern = [A-Z0-9]{12,12}	International Securities Identification Number (ISIN). A numbering system designed by the United Nation's International Organisation for Standardisation (ISO). The ISIN is composed of a 2-character prefix representing the country of issue, followed by the national security number (if one exists), and a check digit. Each country has a national numbering agency that assigns ISIN numbers for securities in that country.	INTERNATIONAL SECURITIES IDENTIFICATION NUMBER – É uma padronização internacional na codificação de títulos financeiros, atribuindo a cada ativo um código único de identificação. O código para os títulos e valores mobiliários brasileiros apresenta a estrutura BR AAAA BBB CC 7, onde:  a) os dois primeiros caracteres (BR) identificam o código do BRASIL;  b) os quatro caracteres (AAAA) são alfanuméricos e identificam o emissor;  c) os três caracteres (BBB) são alfanuméricos e identificam o tipo de ativo, podendo ter sequência automática na segunda posição (sequência 1) e na terceira posição (sequência 2) ou não ter qualquer sequência;  d) os dois caracteres (CC) são alfanuméricos e identificam a espécie, quando se tratar de ações, ou representam uma sequência automática, para identificar cada emissão de título e valor mobiliário, quando se tratar de outras categorias; e  e) o último caractere (7) é o dígito de controle.	
1.4		FinancialInstrumentAttributes	FinInstrmAttrbts	[0..1]	+		Elements characterising a financial instrument.	Elementos que caracterizam um instrumento.	
1.4.1		DistributionIdentification	Dstrbtlnld	[1..1]	int	int	Distribution code of the paper corresponding to the active state of law.	Número de distribuição do papel.	



## seev.033.001.11 - CorporateActionInstructionV11

### Funcionalidade

A mensagem CorporateActionInstructionV11 é enviada pelo Agente de Custódia a B3 para comunicar instruções para exercício de eventos voluntários.

### Regras:

**R1:** Campo de preenchimento obrigatório, somente se o campo 2.2.1.1 - Identification (Tipo do Evento) for igual a ( "0050" – Subscrição ou "0099" – Sobras). Nestas condições, na ausência de indicação, o exercício assumirá a opção default sobras "Sim".

**R2:** Campo de preenchimento obrigatório, somente se o campo 2.2.1.1 - Identification (Tipo do Evento) for igual a ( "0050" – Subscrição) e existir a hipótese de opção por Retratação. Nestas condições, na ausência de indicação, o exercício assumirá a opção default sobras "Não" retrata.

**R3:** Campo de preenchimento obrigatório, somente se o campo 2.2.1.1 - Identification (Tipo do Evento) for igual a ( "0050" – Subscrição ou "0099" – Sobras) e existir a hipótese de manifestação por montante adicional. Nestas condições, na ausência de indicação, o exercício assumirá a opção default montante adicional solicitado igual a "0".

**R4:** Campo de preenchimento obrigatório, somente se o campo 2.2.1.1 - Identification (Tipo do Evento) for igual a ( "0050" – Subscrição ou "0099" – Sobras) e existe hipótese de compensação. Nestas condições, na ausência de indicação, o exercício assumirá a opção default "Não" Compensa.

**R5:** Campo de preenchimento obrigatório, somente se o campo 2.2.1.1 - Identification (Tipo do Evento) for igual a ( "0050" – Subscrição) e o campo 4.4.1.1.1.1 - Unit for preenchido com "0" (Zero).

**R6:** Se a intenção do investidor for realizar a cessão de seus direitos para o livro, o valor informado no campo 2.2.1.1 - Identification (Tipo do Evento) deverá ser igual a ("0050" – Subscrição), este campo deverá ser preenchido com "0" (Zero) e a quantidade a ser retirada do livro (Cessão) deverá ser informada no campo 1.6 - AssignmentRequestedQuantity.

### Estrutura da mensagem seev.033.001.11 - CorporateActionInstructionV11

INDEX	OR	Message Item	Tag	Mult	Data Type	Data Type Details	Description	Descrição	Regra
1.0		OtherDocumentIdentification	OthrDocId	[1..1]	+		Unique transaction ID.	Identificação única da transação.	



INDEX	OR	Message Item	Tag	Mult	Data Type	Data Type Details	Description	Descrição	Regra
1.1		Identification	Id	[1..1]	+		Unique identifier of the message assigned either by the account servicer or the account owner.	Identificador único da mensagem atribuído pelo gestor da conta ou pelo proprietário da conta.	
1.1.1		AccountOwnerDocumentIdentification	AcctOwnrDocId	[1..1]	Max35Text	string maxLength = 35 minLength = 1	Identificação única e inequívoca de uma transação da forma como é conhecida pelo detentor da conta (ou o participante que gerencia a conta).	Identificação única e inequívoca de uma transação da forma como é conhecida pelo detentor da conta (ou o participante que gerencia a conta).	
2.0		CorporateActionGeneralInformation	CorpActnGnlInf	[1..1]	+		General information about the corporate action event.	Informações gerais sobre o evento de ação corporativa.	
2.1		CorporateActionEventIdentification	CorpActnEvtId	[1..1]	Max35Text	string maxLength = 35 minLength = 1	Reference assigned by the central depository to unequivocally identify a corporate event (Process Number)".	Referência atribuída pela depositária central para identificar inequivocamente um evento corporativo (Número de Processo)"	
2.2		EventType	EvtTp	[1..1]	+		Type of corporate event.	Tipo de evento corporativo.	
2.2.1		Proprietary	Prtry	[1..1]	+		Event types expressed as a proprietary code.	Tipos de eventos expressos como um código proprietário.	
2.2.1.1		Identification	Id	[1..1]	Exact4AlphaNumericText	string pattern = [a-zA-Z0-9]{4}	Corporate event code.  This field requires an external code list. Those codes and values have been made external spreadsheet files to allow a flexible maintenance according to the updates requirements from B3. In this case the external identification is ExternalEventTypeCode no in the file ExternalCodeLists_BVMF.xls.	Código do evento corporativo.  Este campo requer uma lista de código externo. Esses códigos e valores foram feitos em planilhas externas para permitir a manutenção de acordo com os requisitos de atualizações da B3. Neste caso o externo é ExternalEventTypeCode no arquivo ExternalCodeLists_BVMF.xls.	



INDEX	O R	Message Item	Tag	Mult	Data Type	Data Type Details	Description	Descrição	Regra
2.2.1.2		Issuer	lssr	[1..1]	Max35Text	string maxLength = 35 minLength = 1	Entity that assigns the identification.e.g BM&FBOVESPA. This field should be filled with default value = 40.	Entidade que emitiu a identificação.Ex: BM&FBOVESPA . Este campo deve ser preenchido com o valor default = 40	
3.0		AccountDetails	AcctDtls	[1..1]	+		General information about the safekeeping account, owner and account balance.	Informações gerais sobre a conta de custódia, proprietário e saldo da conta.	
3.1		AccountOwner	AcctOwnr	[1..1]	+		Custodian identification.	Identificação do agente de custódia.	
3.1.1		ProprietaryIdentification	PrtryId	[1..1]	+		Unique and unambiguous identifier, as assigned to a financial institution using a proprietary identification scheme.	Identificador único e inequívoco, como atribuído a uma instituição financeira usando um Identificação.	
3.1.1.1		Identification	Id	[1..1]	Max35Text	string maxLength = 35 minLength = 1	Unique and unambiguous identifier, as assigned to a financial institution using a proprietary identification scheme. This field requires an external code list. Those codes and values have been made external spreadsheet files to allow a flexible maintenance according to the updates requirements from BM&FBOVESPA. In this case the external identification is ExternalRole in the file ExternalCodeLists_BVMF.xls. The identification of the party must be informed in the standard below: Role+PartyIdentification e.g 3-123456, where 3	Identificação única como é conhecida uma instituição usando um schema de identificação proprietária.  Este campo requer uma lista de código externo. Esses códigos e valores foram feitos em planilhas externas para permitir a manutenção de acordo com os requisitos de atualizações da BM&FBOVESPA. Neste caso o externo é ExternalRole no arquivo ExternalCodeLists_BVMF.xls.  A identificação do participante precisa ser informada no padrão abaixo:	



INDEX	O R	Message Item	Tag	Mult	Data Type	Data Type Details	Description	Descrição	Regra
							means TP (Trading Participant).	Categoria+Identificação do Participante ex: 3-123456, onde 3 significa PNP (Participante de Negociação Pleno).	
3.1.1.2		Issuer	Issr	[1..1]	Max35Text	string maxLength = 35 minLength = 1	Entity that assigns the identification.e.g BM&FBOVESPA. This field should be filled with default value = 40.	Entidade que emitiu a identificação. Ex: BM&FBOVESPA . Este campo deve ser preenchido com o valor default = 40.	
3.1.1.3		SchemeName	SchmeNm	[0..1]	Max35Text	string maxLength = 35 minLength = 1	Identification type code. E.g. CÓDIGO PARTICIPANTE BM&FBOVESPA. This field should be filled with default value = 39.	Código do tipo de documento. Ex: CÓDIGO PARTICIPANTE BM&FBOVESPA. Este campo deve ser preenchido com o valor default = 39.	
3.2		SafekeepingAccount	SfkpgAcct	[1..1]	Max35Text	string maxLength = 35 minLength = 1	Custody account identification.	Identificação da conta de custódia.	
4.0		CorporateActionInstruction	CorpActnInstr	[1..1]	+		Information about the corporate action instruction	Informações sobre a instrução de ação corporativa.	
4.1		OptionNumber	OptnNb	[1..1]	+		Number identifying the available corporate action options.	Número que identifica as opções de ação corporativa disponíveis.	
4.1.1		Code	Cd	[1..1]	OptionNumber1Code	string	This field is not used in B3 and must be filled with the default value = "UNSO"	Este campo não é utilizado na B3 e deve ser preenchido com o valor default = "UNSO"	
4.2		OptionType	OptnTp	[1..1]	+		Specifies the corporate action options available to the account owner.	Especifica as opções de ação corporativa disponíveis para o proprietário da conta.	
4.2.1		Code	Cd	[1..1]	CorporateActionOption16C ode	string	Option type expressed as an ISO 20022 code. The valid code is "EXER" .	Tipo de opção expresso como um código ISO 20022.	



INDEX	OR	Message Item	Tag	Mult	Data Type	Data Type Details	Description	Descrição	Regra
								O código válido é EXER.	
4.3		SecurityIdentification	Sctyld	[1..1]	+		Identifies the financial instrument.	Identifica o instrumento financeiro.	
4.3.1		ISIN	ISIN	[1..1]	ISINOct2015Identifier	string pattern = [A-Z]{2,2}[A-ZO-9]{9,9}[0-9]{1,1}	International Securities Identification Number (ISIN). A numbering system designed by the United Nation's International Organisation for Standardisation (ISO). The ISIN is composed of a 2-character prefix representing the country of issue, followed by the national security number (if one exists), and a check digit. Each country has a national numbering agency that assigns ISIN numbers for securities in that country.	INTERNATIONAL SECURITIES IDENTIFICATION NUMBER - É uma padronização internacional na codificação de títulos financeiros, atribuindo a cada ativo um código único de identificação. O código para os títulos e valores mobiliários brasileiros apresenta a estrutura BR AAAA BBB CC 7 onde:  a) os dois primeiros caracteres (BR) identificam o código do BRASIL.  b) os quatro caracteres (AAAA) são alfanuméricos e identificam o emissor.  c) os três caracteres (BBB) são alfanuméricos e identificam o tipo de ativo, podendo ter seqüência automática na segunda posição (Seqüência 1) e na terceira posição (Seqüência 2) ou não ter qualquer seqüência.	



INDEX	OR	Message Item	Tag	Mult	Data Type	Data Type Details	Description	Descrição	Regra
								d) os dois caracteres (CC) são alfanuméricos e identificam a espécie, quando se tratar de ações, ou representam uma seqüência automática, para identificar cada emissão de título e valor mobiliário, quando se tratar de outras categorias.  e) o último caracter (7) é o dígito de controle	
4.4		SecuritiesQuantityOrInstructedAmount	SctiesQtyOrInstdAmt	[1..1]	+		Provides information about securities quantity linked to a corporate action option.	Fornecer informações sobre a quantidade de títulos vinculados a uma opção de ação corporativa.	
4.4.1		SecuritiesQuantity	SctiesQty	[1..1]	+		Quantity of securities to which this instruction applies.	Fornecer informações sobre a quantidade de títulos vinculados a uma opção de ação corporativa.	
4.4.1.1		InstructedQuantity	InstdQty	[1..1]	+		Quantity of securities to which this instruction applies.	Quantidade de títulos aos quais esta instrução se aplica.	R6
4.4.1.1.1		Quantity	Qty	[1..1]	+		Quantity of financial instrument in units, original face amount or current face amount.	Quantidade de instrumento financeiro em unidades, valor nominal original ou valor nominal atual.	
4.4.1.1.1.1		Unit	Unit	[1..1]	DecimalNumber	decimal fractionDigits = 17 totalDigits = 18	Quantity expressed as a number.	Quantidade expressa em um valor numérico.	
4.4.1.2		AdditionalRoundUpQuantity	AddtlRndUpQty	[0..1]	+		Quantity of additional shares requested due to the difference of "round-	Quantidade de ações adicionais solicitadas devido à diferença de	R3





INDEX	OR	Message Item	Tag	Mult	Data Type	Data Type Details	Description	Descrição	Regra
							up against payment" practice between the account servicer and the account holder.	prática de "arredondamento contra pagamento" entre o gestor de conta e o titular da conta.	
4.4.1.2.1		Unit	Unit	[1..1]	DecimalNumber	decimal fractionDigits = 17 totalDigits = 18	Quantity expressed as a number.	Quantidade expressa em um valor numérico.	
5.0		SupplementaryData	SplmtryDt	[1..1]	+		Additional information that can not be captured in the structured fields and/or any other specific block.	Elemento opcional, que permite que dados adicionais sejam localizados em algum ponto específico na mensagem se necessário (PlaceAndName). Usados para incorporar as extensões B3. Essas extensões são dados ou conceitos que não são suportados pela mensagem ISO, porém, são necessários para o mercado brasileiro.	
5.1		PlaceAndName	PlcAndNm	[0..1]	Max350Text	string maxLength = 350 minLength = 1	Unambiguous reference to the location where the supplementary data must be inserted in the message instance.	Referência única para o local onde os dados adicionais devem ser inseridos na mensagem.  Neste caso, deve ser usado o XPATH.	
5.2		Envelope	Envlp	[1..1]	+		Technical element wrapping the supplementary data.	Elemento técnico que especifica os dados complementares.	
5.2.1		Contents	Cnts	[1..1]	+		Technical element that specifies the supplementary data. Must be included the supplementary data XML structure in this point.	Elemento técnico envolvendo os dados complementares. No caso de um arquivo XML, este deve ser validado por um novo schema XSD.	



## SUPL.seev.033.001.11 - CorporateActionInstructionSDV11

INDEX	OR	Message Item	Tag	Mult.	Data Type	Data Type Details	Description	Descrição	Regra
1.0		CorporateActionInstructionExtension	CorpActnInstrXtnsn	[1..1]	+		Extension of the corporate action instruction information block.	Extensão do bloco de informações sobre a instrução de ação corporativa.	
1.1		PlaceAndName	PlcAndNm	[1..1]	Max350Text	string maxLength = 350 minLength = 1	Unambiguous reference to the location where the supplementary data must be inserted in the message instance. XPath to the element that is being extended is //Document/CorpActnInstrV11/CorpActnInstr	Referência inequívoca para o local onde os dados adicionais devem ser inseridos na mensagem. O xPath do elemento que está sendo estendido é //Document/CorpActnInstrV11/CorpActnInstr	
1.2		SubAccount	SubAcct	[1..1]	Max5Text	string maxLength = 5 minLength = 1	Identification of the sub account.	Identificação da carteira na depositária.	
1.3		DistributionIdentification	Dstrbtnd	[1..1]	int	int	Distribution code of the paper corresponding to the active state of law.	Número de distribuição do papel.	
1.4		SubscriptionSurplusParticipationIndicator	SbcptSrpsPrtcptnInd	[0..1]	YesNoIndicator	boolean	Indicator of participation in unsubscribed shares.	Indicador de participação nas sobras de subscrição.	R1
1.5		RetractionType	RtrnTp	[0..1]	ExternalRetractionTypeCode	string maxLength = 1 minLength = 1	Retraction Type. This field requires an external code list. Those codes and values have been made external spreadsheet files to allow a flexible maintenance according to the updates requirements from B3. In this case the external identification is ExternalRetractionTypeCode no in the file ExternalCodeLists_BVMF.xls.	Tipo de retratação.  Este campo requer uma lista de código externo. Esses códigos e valores foram feitos em planilhas externas para permitir a manutenção de acordo com os requisitos de atualizações da B3. Neste caso o externo é ExternalRetractionTypeCode no arquivo ExternalCodeLists_BVMF.xls.	R2
1.6		AssignmentRequestedQuantity	AssgnmtReqdQty	[0..1]	DecimalNumber	decimal fractionDigits = 17 totalDigits = 18	Informs the number of assignment requests made for subscription and events.	Informa a quantidade de pedidos de cessão realizados para eventos de subscrição.	R5
1.7		CompensationIndicator	CompstnInd	[0..1]	YesNoIndicator	boolean	Indicates whether the investor has chosen to compensate the subscription or surplus or not.	Indica se o investidor optou por compensar ou não a subscrição ou sobras.	R4



## seev.034.001.12 - CorporateActionInstructionStatusAdviceV12

### Funcionalidade

A mensagem CorporateActionInstructionStatusAdviceV12 pela B3 ao Agente de Custódia para Comunicar o processamento ou a rejeição das instruções de exercício de eventos voluntários

### Regras:

N/A.

### Estrutura da mensagem seev.034.001.12 - CorporateActionInstructionStatusAdviceV12

INDEX	OR	Message Item	Tag	Mult.	Data Type	Data Type Details	Description	Descrição	Reg ra
1.0		InstructionIdentification	InstrId	[1..1]	+		Unique transaction ID.	Identificação única da transação.	
1.1		Identification	Id	[1..1]	Max35Text	string maxLength = 35 minLength = 1	Identification of the transaction generated by B3.	Identificação da transação gerada pela B3.	
2.0		CorporateActionGeneralInformation	CorpActnGnlnf	[1..1]	+		General information about the corporate action event.	Informações gerais sobre o evento de ação corporativa.	
2.1		CorporateActionEventIdentification	CorpActnEvtId	[1..1]	Max35Text	string maxLength = 35 minLength = 1	Reference assigned by the account servicer to unambiguously identify a corporate action event.	Referência atribuída pelo gestor de conta para identificar inequivocamente um evento de ação corporativa.	
2.2		EventType	EvtTp	[1..1]	+		Type of corporate event.	Tipo de evento corporativo.	
2.2.1		Proprietary	Prtry	[1..1]	+		Event types expressed as a proprietary code.	Tipos de eventos expressos como um código proprietário.	
2.2.1.1		Identification	Id	[1..1]	Exact4AlphaNumericText	string pattern = [a-zA-Z0-9]{4}	Corporate event code.  This field requires an external code	Código do evento corporativo.  Este campo requer uma lista de	



INDE X	O R	Message Item	Tag	Mult.	Data Type	Data Type Details	Description	Descrição	Reg ra
							list. Those codes and values have been made external spreadsheet files to allow a flexible maintenance according to the updates requirements from B3. In this case the external identification is ExternalEventTypeCode no in the file ExternalCodeLists_BVMF.xls.	código externo. Esses códigos e valores foram feitos em planilhas externas para permitir a manutenção de acordo com os requisitos de atualizações da B3. Neste caso o externo é ExternalEventTypeCode no arquivo ExternalCodeLists_BVMF.xls.	
2.2.1.2		Issuer	Issr	[1..1]	Max35Text	string maxLength = 35 minLength = 1	Entity that assigns the identification.e.g BM&FBOVESPA. This field should be filled with default value = 40.	Entidade que emitiu a identificação.Ex: BM&FBOVESPA . Este campo deve ser preenchido com o valor default = 40	
3.0		CorporateActionInstruction	CorpActnInstr	[1..1]	+		Information about the corporate action instruction.	Informações sobre a instrução de ação corporativa.	
3.1		OptionNumber	OptnNb	[1..1]	+		Number identifying the available corporate action options.	Número que identifica as opções de ação corporativa disponíveis.	
3.1.1		Code	Cd	[1..1]	OptionNumber1Code	string	This field is not used in B3 and must be filled with the default value = "UNSO"	Este campo não é utilizado na B3 e deve ser preenchido com o valor default = "UNSO"	
3.2		OptionType	OptnTp	[1..1]	+		Specifies the corporate action options available to the account owner.	Número que identifica as opções de ação corporativa disponíveis.	
3.2.1		Code	Cd	[1..1]	CorporateActionOption16Code	string	Option type expressed as an ISO 20022 code. The valid code is"EXER" .	Tipo de opção expresso como um código ISO 20022.  O código válido é EXER.	
3.3		AccountOwner	AcctOwnr	[1..1]	+		Custodian identification.	Identificação do agente de custódia.	
3.3.1		ProprietaryIdentification	Prtryld	[1..1]	+		Unique and unambiguous identifier, as assigned to a financial institution using a proprietary identification scheme.	Identificador único e inequívoco, como atribuído a uma instituição financeira usando um Identificação.	
3.3.1.1		Identification	Id	[1..1]	Max35Text	string maxLength = 35 minLength = 1	Unique and unambiguous identifier, as assigned to a financial institution using a proprietary identification scheme. This field requires an external code	Identificação única como é conhecida uma instituição usando um schema de identificação proprietária.	



INDEX	OR	Message Item	Tag	Mult.	Data Type	Data Type Details	Description	Descrição	Reg ra
							list. Those codes and values have been made external spreadsheet files to allow a flexible maintenance according to the updates requirements from BM&FBOVESPA. In this case the external identification is ExternalRole in the file ExternalCodeLists_BVMF.xls. The identification of the party must be informed in the standard below: Role+PartyIdentification e.g 3-123456, where 3 means TP (Trading Participant).	Este campo requer uma lista de código externo. Esses códigos e valores foram feitos em planilhas externas para permitir a manutenção de acordo com os requisitos de atualizações da BM&FBOVESPA. Neste caso o externo é ExternalRole no arquivo ExternalCodeLists_BVMF.xls.  A identificação do participante precisa ser informada no padrão abaixo:  Categoria+Identificação do Participante ex: 3-123456, onde 3 significa PNP (Participante de Negociação Pleno).	
3.3.1.2		Issuer	Issr	[1..1]	Max35Text	string maxLength = 35 minLength = 1	Entity that assigns the identification.e.g BM&FBOVESPA. This field should be filled with default value = 40.	Entidade que emitiu a identificação. Ex: BM&FBOVESPA . Este campo deve ser preenchido com o valor default = 40.	
3.3.1.3		SchemeName	SchmeNm	[0..1]	Max35Text	string maxLength = 35 minLength = 1	Identification type code. E.g. CÓDIGO PARTICIPANTE BM&FBOVESPA. This field should be filled with default value = 39.	Código do tipo de documento. Ex: CÓDIGO PARTICIPANTE BM&FBOVESPA. Este campo deve ser preenchido com o valor default = 39.	
4.0		InstructionProcessingStatus	InstrPrcgSts	[1..1]	+		Information about the processing status of the instruction.	Informações sobre o status de processamento da instrução.	
4.1		ProprietaryStatus	PrtrySts	[1..1]	+		Proprietary status related to an instruction.	Status proprietário relacionado a uma instrução.	
4.1.1		ProprietaryStatus	PrtrySts	[1..1]	+		Proprietary identification of the status related to an instruction.	Identificação do status relacionado a uma instrução.	
4.1.1.1		Identification	Id	[1..1]	Exact4AlphaNumericText	string pattern = [a-zA-Z0-9]{4}	Corporate Event Instruction Status Code.  This field requires an external code list. Those codes and values have	Código do Status da Instrução de Evento Corporativo. Este campo requer uma lista de código externo. Esses códigos e valores foram feitos em planilhas	



INDEX	OR	Message Item	Tag	Mult.	Data Type	Data Type Details	Description	Descrição	Regra
							been made external spreadsheet files to allow a flexible maintenance according to the updates requirements from BM&FBOVESPA. In this case the external identification is ExternalCorporateActionInstructionStatusCode no in the file ExternalCodeLists_BVMF.xls.	externas para permitir a manutenção de acordo com os requisitos de atualizações da B3. Neste caso o externo é ExternalCorporateActionInstructionStatusCode no arquivo ExternalCodeLists_BVMF.xls.	
4.1.1.2		Issuer	Issr	[1..1]	Max35Text	string maxLength = 35 minLength = 1	Entity that assigns the identification.e.g BM&FBOVESPA. This field should be filled with default value = 40.	Entidade que emitiu a identificação.Ex: BM&FBOVESPA . Este campo deve ser preenchido com o valor default = 40	
4.1.2		ProprietaryReason	PrtryRsn	[0..*]	+		Proprietary identification of the reason related to a proprietary status.	Identificação proprietária da razão relacionada a um status de propriedade.	
4.1.2.1		AdditionalReasonInformation	AddtlRsnInf	[0..1]	Max210Text	string maxLength = 210 minLength = 1	Provides additional information about the processed instruction.	Fornecer informações adicionais sobre a instrução processada.	
5.0		SupplementaryData	SplmtryDt	[1..1]	+		Additional information that can not be captured in the structured fields and/or any other specific block.	Elemento opcional, que permite que dados adicionais sejam localizados em algum ponto específico na mensagem se necessário (PlaceAndName). Usados para incorporar as extensões B3. Essas extensões são dados ou conceitos que não são suportados pela mensagem ISO, porém, são necessários para o mercado brasileiro.	
5.1		PlaceAndName	PlcAndNm	[0..1]	Max350Text	string maxLength = 350	Unambiguous reference to the location where the supplementary data must be inserted in the message instance.	Referência única para o local onde os dados adicionais devem ser inseridos na mensagem.	



Definição – Catálogo de Mensagens

Data: 04/12/2023

**Central Depositária de Renda Variável**

INDEX	OR	Message Item	Tag	Mult.	Data Type	Data Type Details	Description	Descrição	Regra
						minLength = 1		Neste caso, deve ser usado o XPATH.	
5.2		Envelope	Envlp	[1..1]	+		Technical element wrapping the supplementary data.	Elemento técnico que especifica os dados complementares.	
5.2.1		Contents	Cnts	[1..1]	+		Technical element that specifies the supplementary data. Must be included the supplementary data XML structure in this point.	Elemento técnico envolvendo os dados complementares. No caso de um arquivo XML, este deve ser validado por um novo schema XSD.	

**SUPL.seev.034.001.12 - CorporateActionInstructionStatusAdviceSDV12**

INDEX	OR	Message Item	Tag	Mult.	Data Type	Data Type Details	Description	Descrição	Regra
1.0		Identification	Id	[1..1]	+		Identification assigned to the message sent by B3, in response to the message sent by the participant.	Identificação atribuída para a mensagem enviada pela B3, em resposta a mensagem enviada pelo participante.	
1.1		PlaceAndName	PlcAndNm	[1..1]	Max350Text	string maxLength = 350 minLength = 1	Unambiguous reference to the location where the supplementary data must be inserted in the message instance. XPath to the element that is being extended is //Document/CorpActnInstrStsAdvV12	Referência inequívoca para o local onde os dados adicionais devem ser inseridos na mensagem. O XPath do elemento que está sendo estendido é //Document/CorpActnInstrStsAdvV12	
1.2		AccountOwnerTransactionIdentification	AcctOwnrTxId	[1..1]	Max35Text	string maxLength = 35 minLength = 1	Unambiguous identification of the transaction as known by the account owner (or the instructing party managing the account).	Identificação única e inequívoca de uma transação da forma como é conhecida pelo detentor da conta (ou o participante que gerencia a conta).	



## seev.040.001.10 - CorporateActionInstructionCancellationRequestV10

### Funcionalidade

A mensagem CorporateActionInstructionCancellationRequestV10 é enviada pelo Agente de Custódia a B3 para comunicar o cancelamento de instruções de exercício de eventos voluntários.

### Regras:

**R1:** Para os eventos cujo valor do campo 2.2.1.1 - Identification (Tipo do Evento) for igual a ("0050" – Subscrição ou "0099" – Sobras), que possuem parâmetros adicionais à quantidade exercida (Sobras Sim/Não, Montante Adicional, Retração, Compensar Sim/Não), é necessário o cancelamento total do exercício, para o envio de nova instrução que permita o ajuste destes parâmetros adicionais atrelados ao exercício destes eventos.

Um Cancelamento Parcial irá gerar o cancelamento automático da quantidade de montante adicional solicitada, mantendo os demais parâmetros informados no exercício, inalterados.

**R2:** Preenchimento permitido somente para a solicitação de cancelamento de cessão de direitos, em que o pedido de cessão foi realizado na mesma data, nestas condições, o campo 2.2.1.1 - Identification (Tipo do Evento) deve estar preenchido com ("0050" – Subscrição) e o campo 4.3.1.1 - Unit deve ser preenchido com "0" (Zero).

### Estrutura da mensagem seev.040.001.10 - CorporateActionInstructionCancellationRequestV10

INDEX	OR	Message Item	Tag	Mult.	Data Type	Data Type Details	Description	Descrição	Regra
1.0		InstructionIdentification	InstrId	[1..1]	+		Unique transaction ID.	Identificação única da transação.	
1.1		Identification	Id	[1..1]	Max35Text	string maxLength = 35 minLength = 1	Unique transaction ID, known by the participant.	Identificação única da transação, conhecida pelo participante.	
2.0		CorporateActionGeneralInformation	CorpActnGnllnf	[1..1]	+		General information about the corporate action event.	Informações gerais sobre o evento de ação corporativa.	
2.1		CorporateActionEventIdentification	CorpActnEvtId	[1..1]	Max35Text	string maxLength = 35 minLength = 1	Reference assigned by the central depository to unequivocally identify a corporate event (Process Number)".	Referência atribuída pela depositária central para identificar inequivocamente	





INDEX	OR	Message Item	Tag	Mult.	Data Type	Data Type Details	Description	Descrição	Regra
								um evento corporativo (Número de Processo)"	
2.2		EventType	EvtTp	[1..1]	+		Type of corporate event.	Tipo de evento corporativo.	
2.2.1		Proprietary	Prtry	[1..1]	+		Event types expressed as a proprietary code.	Tipos de eventos expressos como um código proprietário.	
2.2.1.1		Identification	Id	[1..1]	Exact4Alpha NumericText	string pattern = [a-zA-Z0-9]{4}	Corporate event code.  This field requires an external code list. Those codes and values have been made external spreadsheet files to allow a flexible maintenance according to the updates requirements from B3. In this case the external identification is ExternalEventTypeCode no in the file ExternalCodeLists_BVMF.xls.	Código do evento corporativo.  Este campo requer uma lista de código externo. Esses códigos e valores foram feitos em planilhas externas para permitir a manutenção de acordo com os requisitos de atualizações da B3. Neste caso o externo é ExternalEventTypeCode no arquivo ExternalCodeLists_BVMF.xls.	
2.2.1.2		Issuer	Issr	[1..1]	Max35Text	string maxLength = 35 minLength = 1	Entity that assigns the identification.e.g BM&FBOVESPA. This field should be filled with default value = 40.	Entidade que emitiu a identificação.Ex: BM&FBOVESPA . Este campo deve ser preenchido com o valor default = 40	
2.3		FinancialInstrumentIdentification	FinInstrmld	[1..1]	+		Identification of the security concerned by the corporate action.	Identificação do instrumento financeiro envolvida pela ação corporativa.	
2.3.1		ISIN	ISIN	[1..1]	ISINOct2015 Identifier	string pattern = [A-Z]{2,2}[A-Z0-9]{9,9}[0-9]{1,1}	International Securities Identification Number (ISIN). A numbering system designed by the United Nation's International Organisation for Standardisation (ISO). The ISIN is composed of a 2-character prefix representing the country of issue, followed by the national security number (if one exists), and a check digit. Each country has a national numbering agency that assigns ISIN numbers for securities in that country.	INTERNATIONAL SECURITIES IDENTIFICATION NUMBER - É uma padronização internacional na codificação de títulos financeiros, atribuindo a cada ativo um código único de identificação. O código para os títulos e valores mobiliários brasileiros apresenta a estrutura BR AAAA BBB CC 7 onde:  a) os dois primeiros caracteres (BR) identificam o código do BRASIL.  b) os quatro caracteres (AAAA) são alfanuméricos e identificam o emissor.	



INDEX	OR	Message Item	Tag	Mult.	Data Type	Data Type Details	Description	Descrição	Regra
								<p>c) os três caracteres (BBB) são alfanuméricos e identificam o tipo de ativo, podendo ter seqüência automática na segunda posição (Seqüência 1) e na terceira posição (Seqüência 2) ou não ter qualquer seqüência.</p> <p>d) os dois caracteres (CC) são alfanuméricos e identificam a espécie, quando se tratar de ações, ou representam uma seqüência automática, para identificar cada emissão de título e valor mobiliário, quando se tratar de outras categorias.</p> <p>e) o último caracter (7) é o dígito de controle</p>	
3.0		AccountDetails	AcctDtls	[1..1]	+		General information about the safekeeping account and the account owner.	Informações gerais sobre a conta de custódia e o proprietário da conta.	
3.1		AccountOwner	AcctOwnr	[1..1]	+		Custodian identification.	Identificação do agente de custódia.	
3.1.1		ProprietaryIdentification	PrtryId	[1..1]	+		Unique and unambiguous identifier, as assigned to a financial institution using a proprietary identification scheme.	Identificador único e inequívoco, como atribuído a uma instituição financeira usando um Identificação.	
3.1.1.1		Identification	Id	[1..1]	Max35Text	string maxLength = 35 minLength = 1	Unique and unambiguous identifier, as assigned to a financial institution using a proprietary identification scheme. This field requires an external code list. Those codes and values have been made external spreadsheet files to allow a flexible maintenance according to the updates requirements from BM&FBOVESPA. In this case the external identification is ExternalRole in the file ExternalCodeLists_BVMF.xls. The identification of the party must be informed in the standard below: Role+PartyIdentification e.g 3-123456, where 3 means TP (Trading Participant).	Identificação única como é conhecida uma instituição usando um schema de identificação proprietária.  Este campo requer uma lista de código externo. Esses códigos e valores foram feitos em planilhas externas para permitir a manutenção de acordo com os requisitos de atualizações da BM&FBOVESPA. Neste caso o externo é ExternalRole no arquivo ExternalCodeLists_BVMF.xls.  A identificação do participante precisa ser informada no padrão abaixo:	



INDEX	OR	Message Item	Tag	Mult.	Data Type	Data Type Details	Description	Descrição	Regra
								Categoria+Identificação do Participante ex: 3-123456, onde 3 significa PNP (Participante de Negociação Pleno).	
3.1.1.2		Issuer	Issr	[1..1]	Max35Text	string maxLength = 35 minLength = 1	Entity that assigns the identification.e.g BM&FBOVESPA. This field should be filled with default value = 40.	Entidade que emitiu a identificação. Ex: BM&FBOVESPA . Este campo deve ser preenchido com o valor default = 40.	
3.1.1.3		SchemeName	SchmeNm	[0..1]	Max35Text	string maxLength = 35 minLength = 1	Identification type code. E.g. CÓDIGO PARTICIPANTE BM&FBOVESPA. This field should be filled with default value = 39.	Código do tipo de documento. Ex: CÓDIGO PARTICIPANTE BM&FBOVESPA. Este campo deve ser preenchido com o valor default = 39.	
3.2		SafekeepingAccount	SfkpgAcct	[1..1]	Max35Text	string maxLength = 35 minLength = 1	Custody account identification.	Identificação da conta de custódia.	
4.0		CorporateActionInstruction	CorpActnInstr	[1..1]	+		Information about the corporate action option.	Informações sobre a opção de ação corporativa.	
4.1		OptionNumber	OptnNb	[1..1]	+		Number identifying the available corporate action options.	Número que identifica as opções de ação corporativa disponíveis.	
4.1.1		Code	Cd	[1..1]	OptionNumber1Code	string	This field is not used in B3 and must be filled with the default value = "UNSO"	Este campo não é utilizado na B3 e deve ser preenchido com o valor default = "UNSO"	
4.2		OptionType	OptnTp	[1..1]	+		Specifies the corporate action options available to the account owner.	Especifica as opções de ação corporativa disponíveis para o proprietário da conta.	
4.2.1		Code	Cd	[1..1]	CorporateActionOption16Code	string	Option type expressed as an ISO 20022 code. The valid code is"EXER" .	Tipo de opção expresso como um código ISO 20022. O código válido é EXER.	
4.3		InstructedQuantity	InstdQty	[1..1]	+		Quantity of securities to which this instruction applies.	Quantidade de títulos aos quais esta instrução se aplica.	R1
4.3.1		Quantity	Qty	[1..1]	+		Quantity of financial instrument in units, original face amount or current face amount.	Quantidade de instrumento financeiro em unidades, valor nominal original ou valor nominal atual.	
4.3.1.1		Unit	Unit	[1..1]	DecimalNumber	decimal fractionDigits = 17 totalDigits = 18	Quantity expressed as a number.	Quantidade expressa em um valor numérico.	
5.0		Supplementary Data	SplmtryDt	[1..1]	+		Additional information that can not be captured in the structured fields and/or any other specific block.	Elemento opcional, que permite que dados adicionais sejam localizados em algum ponto específico na mensagem se necessário (PlaceAndName). Usados	



INDEX	OR	Message Item	Tag	Mult.	Data Type	Data Type Details	Description	Descrição	Regra
								para incorporar as extensões B3. Essas extensões são dados ou conceitos que não são suportados pela mensagem ISO, porém, são necessários para o mercado brasileiro.	
5.1		PlaceAndName	PlcAndNm	[0..1]	Max350Text	string maxLength = 350 minLength = 1	Unambiguous reference to the location where the supplementary data must be inserted in the message instance.	Referência única para o local onde os dados adicionais devem ser inseridos na mensagem.  Neste caso, deve ser usado o XPATH.	
5.2		Envelope	Envlp	[1..1]	+		Technical element wrapping the supplementary data.	Elemento técnico que especifica os dados complementares.	
5.2.1		Contents	Cnts	[1..1]	+		Technical element that specifies the supplementary data. Must be included the supplementary data XML structure in this point.	Elemento técnico envolvendo os dados complementares. No caso de um arquivo XML, este deve ser validado por um novo schema XSD.	

### SUPL.seev.040.001.10 - CorporateActionInstructionCancellationRequestV10

INDEX	OR	Message Item	Tag	Mult.	Data Type	Data Type Details	Description	Descrição	Regra
1.0		CorporateActionInstructionExtension	CorpActnInstrXtnsn	[1..1]	+		Extension of the corporate action instruction information block.	Extensão do bloco de informações sobre a instrução de ação corporativa.	
1.1		PlaceAndName	PlcAndNm	[1..1]	Max350Text	string maxLength = 350 minLength = 1	Unambiguous reference to the location where the supplementary data must be inserted in the message instance. XPath to the element that is being extended is //Document/CorpActnInstrCxlReqV10/CorpActnInstr	Referência inequívoca para o local onde os dados adicionais devem ser inseridos na mensagem. O XPath do elemento que está sendo estendido é //Document/CorpActnInstrCxlReqV10/CorpActnInstr	
1.2		SubAccount	SubAcct	[1..1]	Max5Text	string maxLength = 5 minLength = 1	Identification of the sub account.	Identificação da carteira na depositária.	
1.3		DistributionIdentification	Dstrbtnd	[1..1]	int	int	Distribution code of the paper corresponding to the active state of law.	Número de distribuição do papel.	
1.4		AssignmentRequestedQuantity	AssgnmtReqdQty	[0..1]	DecimalNumber	decimal fractionDigits = 17 totalDigits = 18	Informs the number of assignment requests made for subscription events.	Informa a quantidade de pedidos de cessão realizados para eventos de subscrição.	R2



## seev.041.001.11 - CorporateActionInstructionCancellationRequestStatusAdviceV11

### Funcionalidade

A mensagem CorporateActionInstructionCancellationRequestStatusAdviceV11 pela B3 ao Agente de Custódia para comunicar o processamento ou a rejeição das instruções de cancelamento do exercício de eventos voluntários;

### Regras:

N/A.

### Estrutura da mensagem seev.041.001.11 - CorporateActionInstructionCancellationRequestStatusAdviceV11

IND EX	OR	Message Item	Tag	Mult.	Data Type	Data Type Details	Description	Descrição	Regra
1.0		InstructionCancellationRequestIdentification	InstrCxlReqId	[1..1]	+		Unique transaction ID.	Identificação única da transação.	
1.1		Identification	Id	[1..1]	Max35Text	string maxLength = 35 minLength = 1	Identification of the transaction generated by B3.	Identificação da transação gerada pela B3.	
2.0		CorporateActionGeneralInformation	CorpActnGnlnf	[1..1]	+		General information about the corporate action event.	Informações gerais sobre o evento de ação corporativa.	
2.1		CorporateActionEventIdentification	CorpActnEvtId	[1..1]	Max35Text	string maxLength = 35 minLength = 1	Reference assigned by the account servicer to unambiguously identify a corporate action event.	Referência atribuída pelo gestor de conta para identificar inequivocamente um evento de ação corporativa.	
2.2		EventType	EvtTp	[1..1]	+		Type of corporate event.	Tipo de evento corporativo.	
2.2.1		Proprietary	Prtry	[1..1]	+		Event types expressed as a proprietary code.	Tipos de eventos expressos como um código proprietário.	
2.2.1.1		Identification	Id	[1..1]	Exact4AlphaNumericText	string pattern = [a-zA-Z0-9]{4}	Corporate event code.  This field requires an external code list. Those codes and values have been made external spreadsheet files to allow a flexible maintenance	Código do evento corporativo.  Este campo requer uma lista de código externo. Esses códigos e valores foram feitos em planilhas externas para permitir a	



IND EX	O R	Message Item	Tag	Mult.	Data Type	Data Type Details	Description	Descrição	Reg ra
							according to the updates requirements from B3. In this case the external identification is ExternalEventTypeCode no in the file ExternalCodeLists_BVMF.xls.	manutenção de acordo com os requisitos de atualizações da B3. Neste caso o externo é ExternalEventTypeCode no arquivo ExternalCodeLists_BVMF.xls.	
2.2.1.2		Issuer	Issr	[1..1]	Max35Text	string maxLength = 35 minLength = 1	Entity that assigns the identification.e.g BM&FBOVESPA. This field should be filled with default value = 40.	Entidade que emitiu a identificação.Ex: BM&FBOVESPA . Este campo deve ser preenchido com o valor default = 40	
3.0		CorporateActionInstruction	CorpActnInstr	[1..1]	+		Information about the corporate action option.	Informações sobre a opção de ação corporativa.	
3.1		OptionNumber	OptnNb	[1..1]	+		Number identifying the available corporate action options.	Número que identifica as opções de ação corporativa disponíveis.	
3.1.1		Code	Cd	[1..1]	OptionNumber1Code	string	This field is not used in B3 and must be filled with the default value = "UNSO"	Este campo não é utilizado na B3 e deve ser preenchido com o valor default = "UNSO"	
3.2		OptionType	OptnTp	[1..1]	+		Specifies the corporate action options available to the account owner.	Número que identifica as opções de ação corporativa disponíveis.	
3.2.1		Code	Cd	[1..1]	CorporateActionOption16Code	string	Option type expressed as an ISO 20022 code. The valid code is "EXER" .	Tipo de opção expresso como um código ISO 20022.  O código válido é EXER.	
3.3		AccountOwner	AcctOwnr	[1..1]	+		Custodian identification.	Identificação do agente de custódia.	
3.3.1		ProprietaryIdentification	PrtryId	[1..1]	+		Unique and unambiguous identifier, as assigned to a financial institution using a proprietary identification scheme.	Identificador único e inequívoco, como atribuído a uma instituição financeira usando um Identificação.	
3.3.1.1		Identification	Id	[1..1]	Max35Text	string maxLength = 35 minLength = 1	Unique and unambiguous identifier, as assigned to a financial institution using a proprietary identification scheme. This field requires an external code list. Those codes and values have been made external spreadsheet files to allow a flexible maintenance	Identificação única como é conhecida uma instituição usando um schema de identificação proprietária. Este campo requer uma lista de código externo. Esses códigos e valores foram feitos em planilhas externas para permitir a	



IND EX	O R	Message Item	Tag	Mult.	Data Type	Data Type Details	Description	Descrição	Reg ra
							according to the updates requirements from BM&FBOVESPA. In this case the external identification is ExternalRole in the file ExternalCodeLists_BVMF.xls. The identification of the party must be informed in the standard below: Role+PartyIdentification e.g 3-123456, where 3 means TP (Trading Participant).	manutenção de acordo com os requisitos de atualizações da BM&FBOVESPA. Neste caso o externo é ExternalRole no arquivo ExternalCodeLists_BVMF.xls.  A identificação do participante precisa ser informada no padrão abaixo:  Categoria+Identificação do Participante ex: 3-123456, onde 3 significa PNP (Participante de Negociação Pleno).	
3.3.1.2		Issuer	Issr	[1..1]	Max35Text	string maxLength = 35 minLength = 1	Entity that assigns the identification.e.g BM&FBOVESPA. This field should be filled with default value = 40.	Entidade que emitiu a identificação. Ex: BM&FBOVESPA . Este campo deve ser preenchido com o valor default = 40.	
3.3.1.3		SchemeName	SchmeNm	[0..1]	Max35Text	string maxLength = 35 minLength = 1	Identification type code. E.g. CÓDIGO PARTICIPANTE BM&FBOVESPA. This field should be filled with default value = 39.	Código do tipo de documento. Ex: CÓDIGO PARTICIPANTE BM&FBOVESPA. Este campo deve ser preenchido com o valor default = 39.	
4.0		InstructionCancellationRequestStatus	InstrCxlReqSts	[1..1]	+		Provides information about the processing status of the instruction cancellation request.	Fornecer informações sobre o status de processamento da solicitação de instrução de cancelamento .	
4.1		ProprietaryStatus	PrtrySts	[1..1]	+		Proprietary status related to an instruction cancellation request.	Status proprietário relacionado a uma solicitação de instrução de cancelamento.	
4.1.1		ProprietaryStatus	PrtrySts	[1..1]	+		Proprietary identification of the status related to an instruction.	Identificação do status relacionado a uma instrução.	



IND EX	O R	Message Item	Tag	Mult.	Data Type	Data Type Details	Description	Descrição	Reg ra
4.1.1.1		Identification	Id	[1..1]	Exact4AlphaNumericText	string pattern = [a-zA-Z0-9]{4}	Corporate Event Cancellation Status Code.  This field requires an external code list. Those codes and values have been made external spreadsheet files to allow a flexible maintenance according to the updates requirements from BM&FBOVESPA. In this case the external identification is ExternalCorporateActionInstruction StatusCode no in the file ExternalCodeLists_BVMF.xls.	Código do Status da Cancelamento do Evento Corporativo.  Este campo requer uma lista de código externo. Esses códigos e valores foram feitos em planilhas externas para permitir a manutenção de acordo com os requisitos de atualizações da B3. Neste caso o externo é ExternalCorporateActionInstruction StatusCode no arquivo ExternalCodeLists_BVMF.xls.	
4.1.1.2		Issuer	Issr	[1..1]	Max35Text	string maxLength = 35 minLength = 1	Entity that assigns the identification.e.g BM&FBOVESPA. This field should be filled with default value = 40.	Entidade que emitiu a identificação.Ex: BM&FBOVESPA . Este campo deve ser preenchido com o valor default = 40	
4.1.2		ProprietaryReason	PrtryRsn	[0..*]	+		Proprietary identification of the reason related to a proprietary status.	Identificação proprietária da razão relacionada a um status de propriedade.	
4.1.2.1		AdditionalReasonInformation	AddtlRsnInf	[0..1]	Max210Text	string maxLength = 210 minLength = 1	Provides additional information about the processed instruction.	Fornecer informações adicionais sobre a instrução processada.	
5.0		SupplementaryData	SplmtryDt	[1..1]	+		Additional information that can not be captured in the structured fields and/or any other specific block.	Elemento opcional, que permite que dados adicionais sejam localizados em algum ponto específico na mensagem se necessário (PlaceAndName). Usados para incorporar as extensões B3. Essas extensões são dados ou conceitos que não são suportados pela mensagem ISO, porém, são necessários para o mercado brasileiro.	





INDEX	OR	Message Item	Tag	Mult.	Data Type	Data Type Details	Description	Descrição	Regra
5.1		PlaceAndName	PicAndNm	[0..1]	Max350Text	string maxLength = 350 minLength = 1	Unambiguous reference to the location where the supplementary data must be inserted in the message instance.	Referência única para o local onde os dados adicionais devem ser inseridos na mensagem. Neste caso, deve ser usado o XPATH.	
5.2		Envelope	Envlp	[1..1]	+		Technical element wrapping the supplementary data.	Elemento técnico que especifica os dados complementares.	
5.2.1		Contents	Cnts	[1..1]	+		Technical element that specifies the supplementary data. Must be included the supplementary data XML structure in this point.	Elemento técnico envolvendo os dados complementares. No caso de um arquivo XML, este deve ser validado por um novo schema XSD.	

**SUPL.seev.041.001.11 - CorporateActionInstructionCancellationRequestStatusAdviceSDV11**

INDEX	OR	Message Item	Tag	Mult.	Data Type	Data Type Details	Description	Descrição	Regra
1.0		Identification	Id	[1..1]	+		Identification assigned to the message sent by B3, in response to the message sent by the participant.	Identificação atribuída para a mensagem enviada pela B3, em resposta a mensagem enviada pelo participante.	
1.1		PlaceAndName	PicAndNm	[1..1]	Max350Text	string maxLength = 350 minLength = 1	Unambiguous reference to the location where the supplementary data must be inserted in the message instance. XPath to the element that is being extended is //Document/CorpActnInstrCxlReqStsAdvV11	Referência inequívoca para o local onde os dados adicionais devem ser inseridos na mensagem. O XPath do elemento que está sendo estendido é //Document/CorpActnInstrCxlReqStsAdvV11	
1.2		AccountOwnerTransactionIdentification	AcctOwnrTxId	[1..1]	Max35Text	string maxLength = 35 minLength = 1	Unambiguous identification of the transaction as known by the account owner (or the instructing party managing the account).	Identificação única e inequívoca de uma transação da forma como é conhecida pelo detentor da conta (ou o participante que gerencia a conta).	



Definição – Catálogo de Mensagens

Data: 04/12/2023

**Central Depositária de Renda Variável**

### **b3.263.01 – DepositInstruction**

#### **Funcionalidade**

A mensagem DepositInstruction é enviada pelo Escriturador à B3 para solicitar Depósito de Ativos na Central Depositária.

#### **Regras**

**R1:** Para os depósitos originados do site B3, processo OTA, seguir a formatação padronizada e de preenchimento obrigatório. Exemplo:

**commonID = AAAAMMDDhhmssxxx-CCCCCCCC-Tsss**

AAAA = ano

MM = Mês

DD = Dia

hh = hora

mm = minuto

ss = segundo

xxx = milisegundo

yyy = número aleatório de 3 dígitos pra diferenciar protocolos q forem feitos no mesmo milisegundo

CCCCCCCC = número da conta do investidor no cust. origem com 9 dígitos

t = identifica se trata de um ativo (1= Ativo)

sss = sequencial de 3 dígitos referente ao número do ativo/provento dentro do protocolo

**R2:** Informações necessárias apenas se o ativo admite saldo analítico.

**Estrutura da mensagem b3.263.01 – DepositInstruction**

INDEX	OR	Message Item	Tag	Mult	Data Type	Data Type Details	Description	Descrição	Regra
1.0		Identification	Id	[1..1]	+		Identification assigned by the participant is sending this message.	Identificação atribuída pelo participante que está enviando essa mensagem.	
1.1		TransactionIdentification	TxId	[1..1]	Max35Text	string maxLength = 35 minLength = 1	Unique transaction ID, known by the participant.	Identificação única da transação, conhecida pelo participante.	
2.0		PartyIdentification	PtyId	[1..1]	+		Provides the party identification.	Fornece a identificação do participante.	
2.1		ProprietaryIdentification	PrtryId	[1..1]	+		Unique and unambiguous identifier, as assigned to a financial institution using a proprietary identification scheme.	Identificação única atribuída a uma instituição usando um schema de identificação proprietária.	
2.1.1		Identification	Id	[1..1]	Max35Text	string maxLength = 35 minLength = 1	<p>Unique and unambiguous identifier, as assigned to a financial institution using a proprietary identification scheme.</p> <p>This field requires an external code list. Those codes and values have been made external spreadsheet files to allow a flexible maintenance according to the updates requirements from B3. In this case the external identification is ExternalRole in the file ExternalCodeLists_BVMF.xls.</p> <p>The identification of the party must be informed in the standard below: Role+PartyIdentification e.g 3-</p>	<p>Identificação única como é conhecida uma instituição usando um schema de identificação proprietária.</p> <p>Este campo requer uma lista de código externo. Esses códigos e valores foram feitos em planilhas externas para permitir a manutenção de acordo com os requisitos de atualizações da B3. Neste caso, o externo é ExternalRole no arquivo ExternalCodeLists_BVMF.xls.</p> <p>A identificação do participante precisa ser informada no padrão abaixo: Categoria+Identificação do Participante ex: 3-123456,</p>	



INDEX	OR	Message Item	Tag	Mult	Data Type	Data Type Details	Description	Descrição	Regra
							123456, where 3 means TP (Trading Participant)	onde 3 significa PNP (Participante de Negociação Pleno).	
2.1.2		Issuer	Issr	[1..1]	Max35Text	string maxLength = 35 minLength = 1	Entity that assigns the identification.e.g BM&FBOVESPA. This field should be filled with default value = 40.	Entidade que emitiu a identificação. Ex: BM&FBOVESPA . Este campo deve ser preenchido com o valor default = 40.	
2.1.3		SchemeName	SchmeNm	[1..1]	Max35Text	string maxLength = 35 minLength = 1	Identification type code. E.g. CÓDIGO PARTICIPANTE BM&FBOVESPA. This field should be filled with default value = 39.	Código do tipo de documento. Ex: CÓDIGO PARTICIPANTE BM&FBOVESPA. Este campo deve ser preenchido com o valor default = 39.	
3.0		DepositInformation	DpstInf	[1..1]	+		Provides information about deposit.	Fornecer informações sobre o depósito.	
3.1		CommonIdentification	CmonId	[0..1]	Max35Text	string maxLength = 35 minLength = 1	Identification of the deposit process known to the parties.	Identificação do processo de depósito conhecida pelas partes.	R1
3.2		CustodianIdentification	CtdnId	[1..1]	+		Provides details about the custodian identification.	Fornecer detalhes da identificação do agente de custódia.	
3.2.1		ProprietaryIdentification	PrtryId	[1..1]	+		Unique and unambiguous identifier, as assigned to a financial institution using a proprietary identification scheme.	Identificação única atribuída a uma instituição usando um schema de identificação proprietária.	
3.2.1.1		Identification	Id	[1..1]	Max35Text	string maxLength = 35	Unique and unambiguous identifier, as assigned to a financial institution using a proprietary identification scheme.	Identificação única como é conhecida uma instituição usando um schema de identificação proprietária.  Este campo requer uma lista	



INDEX	OR	Message Item	Tag	Mult	Data Type	Data Type Details	Description	Descrição	Regra
						minLength = 1	<p>This field requires an external code list. Those codes and values have been made external spreadsheet files to allow a flexible maintenance according to the updates requirements from B3. In this case the external identification is ExternalRole in the file ExternalCodeLists_BVMF.xls.</p> <p>The identification of the party must be informed in the standard below: Role+PartyIdentification e.g 3-123456, where 3 means TP (Trading Participant)</p>	<p>de código externo. Esses códigos e valores foram feitos em planilhas externas para permitir a manutenção de acordo com os requisitos de atualizações da B3. Neste caso, o externo é ExternalRole no arquivo ExternalCodeLists_BVMF.xls.</p> <p>A identificação do participante precisa ser informada no padrão abaixo: Categoria+Identificação do Participante ex: 3-123456, onde 3 significa PNP (Participante de Negociação Pleno).</p>	
3.2.1.2		Issuer	Issr	[1..1]	Max35Text	string maxLength = 35 minLength = 1	Entity that assigns the identification.e.g BM&FBOVESPA. This field should be filled with default value = 40.	Entidade que emitiu a identificação. Ex: BM&FBOVESPA . Este campo deve ser preenchido com o valor default = 40.	
3.2.1.3		SchemeName	SchmeNm	[1..1]	Max35Text	string maxLength = 35 minLength = 1	Identification type code. E.g. CÓDIGO PARTICIPANTE BM&FBOVESPA. This field should be filled with default value = 39.	Código do tipo de documento. Ex: CÓDIGO PARTICIPANTE BM&FBOVESPA. Este campo deve ser preenchido com o valor default = 39.	
3.3		Name	Nm	[1..1]	RestrictedFINXMax140Text	string maxLength = 140 minLength = 1 pattern = [0-9a-zA-Z/\-	Investor name.	Nome do investidor.	



INDEX	OR	Message Item	Tag	Mult	Data Type	Data Type Details	Description	Descrição	Regra
						\?:\(\)\.,\+ ]{1,140}			
3.4		DocumentInformation	DocInf	[1..1]	+		Provides information about the identification of the investor document	Fornecer informações sobre a identificação do documento do investidor.	
3.4.1		Identification	Id	[1..1]	Max35Text	string maxLength = 35 minLength = 1	Document identification number.	Número do documento de identificação.	
3.4.2		ExtendedIdentificationType	XtndedIdTp	[1..1]	Extended350Code	string maxLength = 350 minLength = 1	Specifies the nature of the identification.  This field requires an external code list. Those codes and values have been made external spreadsheet files to allow a flexible maintenance according to the updates requirements from B3. In this case the external identification is ExternalIdentificationTypeCode in the file ExternalCodeLists_BVMF.xls	Especifica a natureza da identificação.  Este campo requer uma lista de código externo. Esses códigos e valores foram feitas em planilhas externas para permitir a manutenção flexível de acordo com os requisitos de atualizações da B3. Neste caso o externo é ExternalIdentificationTypeCode e no arquivo ExternalCodeLists_BVMF.xls	
3.5		FinancialInstrumentAttributes	FinInstrmAttrbts	[1..1]	+		Elements characterising a financial instrument.	Elementos que caracterizam um instrumento.	



INDEX	OR	Message Item	Tag	Mult	Data Type	Data Type Details	Description	Descrição	Regra
3.5.1		Isin	ISIN	[1..1]	ISINIdentifier	string  pattern = [A-Z0-9]{12,12}	International Securities Identification Number (ISIN). A numbering system designed by the United Nation's International Organisation for Standardisation (ISO). The ISIN is composed of a 2-character prefix representing the country of issue, followed by the national security number (if one exists), and a check digit. Each country has a national numbering agency that assigns ISIN numbers for securities in that country.	<b>INTERNATIONAL SECURITIES IDENTIFICATION NUMBER –</b> É uma padronização internacional na codificação de títulos financeiros, atribuindo a cada ativo um código único de identificação. O código para os títulos e valores mobiliários brasileiros apresenta a estrutura BR AAAA BBB CC 7, onde:  a) os dois primeiros caracteres (BR) identificam o código do BRASIL;  b) os quatro caracteres (AAAA) são alfanuméricos e identificam o emissor;  c) os três caracteres (BBB) são alfanuméricos e identificam o tipo de ativo, podendo ter sequência automática na segunda posição (sequência 1) e na terceira posição (sequência 2) ou não ter qualquer sequência;  d) os dois caracteres (CC) são alfanuméricos e identificam a espécie, quando se tratar de ações, ou representam uma sequência automática, para identificar cada emissão de título e valor mobiliário, quando se tratar de outras categorias; e	



INDEX	OR	Message Item	Tag	Mult	Data Type	Data Type Details	Description	Descrição	Regra
								e) o último caractere (7) é o dígito de controle.	
3.5.2		DistributionIdentification	DstrbtId	[0..1]	int	int	Distribution code of the instrument  Code that identifies the asset version.  The pair "ISIN" + "Distribution Identification" is required for instruments that have a depository, such as stocks and gold. There is no distribution for derivative	Código de distribuição do papel  Este código identifica a versão do ativo.  O par "ISIN" + "Código de Distribuição" é necessário para instrumentos que têm depositária, como ações e ouro.  Não há distribuição de derivativos.	
3.6		Quantity	Qty	[1..1]	int	int	Quantity base of the asset.	Quantidade base do ativo.	
3.7		StatusCode	StsCd	[1..1]	Max10Text	string maxLength = 10 minLength = 1		Situação do ativo.  Valores válidos:  0 – LIVRE DE ÔNUS E GRAVAMES  1 – BLOQUEIO JUDICIAL  Este campo requer uma lista	





INDEX	OR	Message Item	Tag	Mult	Data Type	Data Type Details	Description	Descrição	Regra
								de código externo. Esses códigos e valores foram feitas em planilhas externas para permitir a manutenção flexível de acordo com os requisitos de atualizações da B3. Neste caso o externo é ExternalDepositAssetStatusCode no arquivo ExternalCodeLists_BV	
3.8		IssueDate	IsseDt	[1..1]	ISODate	date	Date on which the depositing process was initiated by the Bookkeeper.	Data em que foi iniciado o processo de depósito pelo Escriturador.	
3.9		DepositExpirationDate	DpstXprtnDt	[1..1]	ISODate	date	Deadline established by the Bookkeeper for the completion of the deposit process.	Data limite estabelecida pelo Escriturador para a conclusão do processo de depósito.	
3.10		ReferenceDate	RefDt	[1..1]	+		Reference date of deposit.	Data de referência do depósito.	
3.10.1		Date	Dt	[1..1]	ISODate	date	Specified date.	Especifica uma data.	
3.11		AnalyticalBalanceDetails	AnlytclBalDtls	[0..1]	+		Details of analytical balances.	Detalhes dos saldos analíticos.	R2
3.11.1		AcquisitionDate	AcqstnDt	[1..1]	ISODate	date	Provides Acquisition Date	Fornece a data de aquisição.	
3.11.2		AcquisitionPrice	AcqstnPric	[1..1]	ActiveCurrencyAndAmount	decimal totalDigits = 18 fractionDigits = 5	Provides acquisition price.	Fornece o preço de aquisição.	



Definição – Catálogo de Mensagens

Data: 04/12/2023

**Central Depositária de Renda Variável**

## b3.264.01 - DepositStatusAdvice

### Funcionalidade

A mensagem b3.264.01 é enviada pela B3 ao Escriturador e ao Agente de Custódia para informar a situação do depósito de ativos.

### Regras:

**R1:** Para os depósitos originados do site B3, processo OTA, seguir a formatação padronizada e de preenchimento obrigatório. Exemplo:

**commonID = AAAAMMDDhhmmssxxx-CCCCCCCC-Tsss**

AAAA = ano

MM = Mês

DD = Dia

hh = hora

mm = minuto

ss = segundo

xxx = milisegundo

yyy = número aleatório de 3 dígitos pra diferenciar protocolos q forem feitos no mesmo milisegundo

CCCCCCCC = número da conta do investidor no cust. origem com 9 dígitos

t = identifica se trata de um ativo (1= Ativo)

sss = sequencial de 3 dígitos referente ao número do ativo/provento dentro do protocolo

### Estrutura da mensagem b3.264.01 - DepositStatusAdvice

INDEX	OR	Message Item	Tag	Mult	Data Type	Data Type Details	Description	Descrição	Regra
1.0		Identification	Id	[1..1]	+		Details about transaction identification.	Detalhamento da identificação da transação.	



INDEX	OR	Message Item	Tag	Mult	Data Type	Data Type Details	Description	Descrição	Regra
1.1		AccountOwnerTransactionIdentification	AcctOwnTxId	[1..1]	Max35Text	string maxLength = 35 minLength = 1	Unambiguous identification of the transaction as known by the account owner (or the instructing party managing the account).	Identificação única e inequívoca de uma transação da forma como é conhecida pelo detentor da conta (ou o participante que gerencia a conta)	
1.2		AccountServicerTransactionIdentification	AcctSvcrTxId	[1..1]	Max35Text	string maxLength = 35 minLength = 1	Unambiguous identification of the transaction generated by the B3.	Identificação da transação gerada pela B3.	
2.0		PartyIdentification	PtyId	[1..1]	+		Provides the party identification.	Fornecer a identificação do participante.	
2.1		ProprietaryIdentification	PrtryId	[1..1]	+		Unique and unambiguous identifier, as assigned to a financial institution using a proprietary identification scheme.	Identificação única atribuída a uma instituição usando um schema de identificação proprietária.	
2.1.1		Identification	Id	[1..1]	Max35Text	string maxLength = 35 minLength = 1	<p>Unique and unambiguous identifier, as assigned to a financial institution using a proprietary identification scheme.</p> <p>This field requires an external code list. Those codes and values have been made external spreadsheet files to allow a flexible maintenance according to the updates requirements from B3. In this case the external identification is ExternalRole in the file ExternalCodeLists_BVMF.xls.</p> <p>The identification of the party must be informed in the standard below: Role+PartyIdentification e.g 3-</p>	<p>Identificação única como é conhecida uma instituição usando um schema de identificação proprietária.</p> <p>Este campo requer uma lista de código externo. Esses códigos e valores foram feitos em planilhas externas para permitir a manutenção de acordo com os requisitos de atualizações da B3. Neste caso, o externo é ExternalRole no arquivo ExternalCodeLists_BVMF.xls.</p> <p>A identificação do participante precisa ser informada no padrão abaixo: Categoria+Identificação do</p>	



INDEX	OR	Message Item	Tag	Mult	Data Type	Data Type Details	Description	Descrição	Regra
							123456, where 3 means TP (Trading Participant)	Participante ex: 3-123456, onde 3 significa PNP (Participante de Negociação Pleno).	
2.1.2		Issuer	Issr	[1..1]	Max35Text	string maxLength = 35 minLength = 1	Entity that assigns the identification.e.g BM&FBOVESPA. This field should be filled with default value = 40.	Entidade que emitiu a identificação. Ex: BM&FBOVESPA . Este campo deve ser preenchido com o valor default = 40.	
2.1.3		SchemeName	SchmeNm	[1..1]	Max35Text	string maxLength = 35 minLength = 1	Identification type code. E.g. CÓDIGO PARTICIPANTE BM&FBOVESPA. This field should be filled with default value = 39.	Código do tipo de documento. Ex: CÓDIGO PARTICIPANTE BM&FBOVESPA. Este campo deve ser preenchido com o valor default = 39.	
3.0		DepositIdentification	Dpstld	[1..1]	+		Provides deposit identification	Fornece a identificação do depósito.	
3.1		CommonIdentification	Cmonld	[0..1]	Max35Text	string maxLength = 35 minLength = 1	Identification of the deposit process known to the parties.	Identificação do processo de depósito conhecida pelas partes.	R1
4.0		DepositStatus	DpstSts	[1..1]	+		Provides details on the processing status of the transaction.	Fornece detalhes sobre o status de processamento da transação.	
4.1		Proprietary	Prtry	[1..1]	+		Status that cannot be reported using one of the available standard status.	Identificação proprietária do status da transação.	
4.1.1		ProprietaryStatus	PrtrySts	[1..1]	+		Proprietary identification of the status related to an instruction.	Identificação do status relacionado a uma instrução.	



Definição – Catálogo de Mensagens

Data: 04/12/2023

**Central Depositária de Renda Variável**

INDEX	OR	Message Item	Tag	Mult	Data Type	Data Type Details	Description	Descrição	Regra
4.1.1.1		Identification	Id	[1..1]	Exact4AlphaNumericText	string pattern = [a-zA-Z0-9]{4}		Código do Status da instrução do depósito.  Este campo requer uma lista de código externo. Esses códigos e valores foram feitos em planilhas externas para permitir a manutenção de acordo com os requisitos de atualizações da B3. Neste caso o externo é ExternalDepositStatusCode no arquivo ExternalCodeLists_BVMF.xl	
4.1.1.2		Issuer	Issr	[1..1]	Max35Text	string maxLength = 35 minLength = 1	Entity that assigns the identification.e.g BM&FBOVESPA. This field should be filled with default value = 40.	Entidade que emitiu a identificação.Ex: BM&FBOVESPA . Este campo deve ser preenchido com o valor default = 40	



Definição – Catálogo de Mensagens

Data: 04/12/2023

*Central Depositária de Renda Variável*

## **b3.265.01 - DepositApprovalRequest**

### **Funcionalidade**

A mensagem b3.265.01 DepositApprovalRequest é enviada pela B3 ao Agente de Custódia para solicitar aprovação de recebimento de depósito de ativos.

### **Regras:**

**R1:** Para os depósitos originados do site B3, processo OTA, seguir a formatação padronizada e de preenchimento obrigatório. Exemplo:

**commonID = AAAAMMDDhhmmsxxxxyy-CCCCCCCC-Tsss**

AAAA = ano

MM = Mês

DD = Dia

hh = hora

mm = minuto

ss = segundo

xxx = milisegundo

yyy = número aleatório de 3 dígitos pra diferenciar protocolos q forem feitos no mesmo milisegundo

CCCCCCCC = número da conta do investidor no cust. origem com 9 dígitos

t = identifica se trata de um ativo (1= Ativo)

sss = sequencial de 3 dígitos referente ao número do ativo/provento dentro do protocolo

**R2:** Esse campo será preenchido somente quando o investidor tiver apenas uma conta ativa.

**R3:** Informações somente são disponibilizadas se o ativo admite saldo analítico.

**Estrutura da mensagem b3.265.01 – DepositApprovalRequest**

INDEX	OR	Message Item	Tag	Mult	Data Type	Data Type Details	Description	Descrição	Regra
1.0		Identification	Id	[1..1]	+		Identification assigned by the participant is sending this message.	Identificação atribuída pelo participante que está enviando essa mensagem.	
1.1		TransactionIdentification	TxId	[1..1]	Max35Text	string maxLength = 35 minLength = 1	Unique transaction ID, known by the participant.	Identificação única da transação, conhecida pelo participante.	
2.0		PartyIdentification	PtyId	[1..1]	+		Provides the party identification.	Fornece a identificação do participante.	
2.1		ProprietaryIdentification	PrtryId	[1..1]	+		Unique and unambiguous identifier, as assigned to a financial institution using a proprietary identification scheme.	Identificação única atribuída a uma instituição usando um schema de identificação proprietária.	
2.1.1		Identification	Id	[1..1]	Max35Text	string maxLength = 35 minLength = 1	<p>Unique and unambiguous identifier, as assigned to a financial institution using a proprietary identification scheme.</p> <p>This field requires an external code list. Those codes and values have been made external spreadsheet files to allow a flexible maintenance according to the updates requirements from B3. In this case the external identification is ExternalRole in the file ExternalCodeLists_BVMF.xls.</p> <p>The identification of the party must be informed in the standard below: Role+PartyIdentification e.g 3-123456, where 3 means TP (Trading Participant</p>	<p>Identificação única como é conhecida uma instituição usando um schema de identificação proprietária.</p> <p>Este campo requer uma lista de código externo. Esses códigos e valores foram feitos em planilhas externas para permitir a manutenção de acordo com os requisitos de atualizações da B3. Neste caso, o externo é ExternalRole no arquivo ExternalCodeLists_BVMF.xls.</p> <p>A identificação do participante precisa ser informada no padrão abaixo: Categoria+Identificação do Participante ex: 3-123456, onde 3 significa PNP</p>	



INDEX	OR	Message Item	Tag	Mult	Data Type	Data Type Details	Description	Descrição	Regra
								(Participante de Negociação Pleno).	
2.1.2		Issuer	Issr	[1..1]	Max35Text	string maxLength = 35 minLength = 1	Entity that assigns the identification.e.g BM&FBOVESPA. This field should be filled with default value = 40.	Entidade que emitiu a identificação. Ex: BM&FBOVESPA . Este campo deve ser preenchido com o valor default = 40.	
2.1.3		SchemeName	SchmeNm	[1..1]	Max35Text	string maxLength = 35 minLength = 1	Identification type code. E.g. CÓDIGO PARTICIPANTE BM&FBOVESPA. This field should be filled with default value = 39.	Código do tipo de documento. Ex: CÓDIGO PARTICIPANTE BM&FBOVESPA. Este campo deve ser preenchido com o valor default = 39.	
3.0		ReferenceDate	RefDt	[1..1]	+		Reference date of deposit.	Data de referência do depósito.	
3.1		Date	Dt	[1..1]	ISODate	date	Specified date.	Especifica uma data.	
4.0		DepositInformation	DpstInf	[1..1]	+		Provides information about deposit.	Fornecer informações sobre o depósito.	
4.1		CommonIdentification	CmonId	[0..1]	Max35Text	string maxLength = 35 minLength = 1	Identification of the deposit process known to the parties.	Identificação do processo de depósito conhecida pelas partes.	R1
4.2		DepositExpirationDate	DpstXprtnDt	[1..1]	ISODate	date	Deadline established by the Bookkeeper for the completion of the deposit process.	Data limite estabelecida pelo Escriturador para a conclusão do processo de depósito.	
4.3		IssueDate	IsseDt	[1..1]	ISODate	date	Date on which the depositing process was initiated by the Bookkeeper.	Data em que foi iniciado o processo de depósito pelo Escriturador.	
4.4		CustodianInformation	CtdnInf	[1..1]	+		Provides details about the custodian identification.	Fornecer detalhes da identificação do agente de custódia.	





INDEX	OR	Message Item	Tag	Mult	Data Type	Data Type Details	Description	Descrição	Regra
4.4.1		PartyIdentification	Ptyld	[1..1]	+		Provides the party identification.	Fornece a identificação do participante.	
4.4.1.1		ProprietaryIdentification	Prtryld	[1..1]	+		Unique and unambiguous identifier, as assigned to a financial institution using a proprietary identification scheme.	Identificação única atribuída a uma instituição usando um schema de identificação proprietária.	
4.4.1.1.1		Identification	Id	[1..1]	Max35Text	string maxLength = 35 minLength = 1	<p>Unique and unambiguous identifier, as assigned to a financial institution using a proprietary identification scheme.</p> <p>This field requires an external code list. Those codes and values have been made external spreadsheet files to allow a flexible maintenance according to the updates requirements from B3. In this case the external identification is ExternalRole in the file ExternalCodeLists_BVMF.xls.</p> <p>The identification of the party must be informed in the standard below: Role+PartyIdentification e.g 3-123456, where 3 means TP (Trading Participant)</p>	<p>Identificação única como é conhecida uma instituição usando um schema de identificação proprietária.</p> <p>Este campo requer uma lista de código externo. Esses códigos e valores foram feitos em planilhas externas para permitir a manutenção de acordo com os requisitos de atualizações da B3. Neste caso, o externo é ExternalRole no arquivo ExternalCodeLists_BVMF.xls.</p> <p>A identificação do participante precisa ser informada no padrão abaixo: Categoria+Identificação do Participante ex: 3-123456, onde 3 significa PNP (Participante de Negociação Pleno).</p>	
4.4.1.1.2		Issuer	Issr	[1..1]	Max35Text	string maxLength = 35 minLength = 1	Entity that assigns the identification.e.g BM&FBOVESPA. This field should be filled with default value = 40.	Entidade que emitiu a identificação. Ex: BM&FBOVESPA . Este campo deve ser preenchido com o valor default = 40.	



INDEX	OR	Message Item	Tag	Mult	Data Type	Data Type Details	Description	Descrição	Regra
4.4.1.1.3		SchemeName	SchmeNm	[1..1]	Max35Text	string maxLength = 35 minLength = 1	Identification type code. E.g. CÓDIGO PARTICIPANTE BM&FBOVESPA. This field should be filled with default value = 39.	Código do tipo de documento. Ex: CÓDIGO PARTICIPANTE BM&FBOVESPA. Este campo deve ser preenchido com o valor default = 39.	
4.4.2		AccountIdentification	AcctId	[0..1]	+		Provides account identification.	Fornecer dados de identificação da conta.	R2
4.4.2.1		Proprietary	Prtry	[1..1]	+		Unique identifier for an account. It is assigned by the account servicer using a proprietary identification scheme.	Identificador único para uma conta, usando um schema de identificação proprietária.	
4.4.2.1.1		Identification	Id	[1..1]	Max35Text	string maxLength = 35 minLength = 1	<p>Unique and unambiguous identifier, as assigned to a financial institution using a proprietary identification scheme.</p> <p>This field requires an external code list. Those codes and values have been made external spreadsheet files to allow a flexible maintenance according to the updates requirements from B3. In this case the external identification is ExternalRole in the file ExternalCodeLists_BVMF.xls.</p> <p>The identification of the party must be informed in the standard below: Role+PartyIdentification e.g 3-123456, where 3 means TP (Trading Participant</p>	<p>Identificação única como é conhecida uma instituição usando um schema de identificação proprietária.</p> <p>Este campo requer uma lista de código externo. Esses códigos e valores foram feitos em planilhas externas para permitir a manutenção de acordo com os requisitos de atualizações da B3. Neste caso, o externo é ExternalRole no arquivo ExternalCodeLists_BVMF.xls.</p> <p>A identificação do participante precisa ser informada no padrão abaixo: Categoria+Identificação do Participante ex: 3-123456, onde 3 significa PNP (Participante de Negociação Pleno).</p>	



INDEX	OR	Message Item	Tag	Mult	Data Type	Data Type Details	Description	Descrição	Regra
4.5		SubAccount	SubAcct	[1..1]	Max5Text	string maxLength = 5 minLength = 1	Identification of the sub account.	Identificação da carteira na depositária.	
4.6		Name	Nm	[1..1]	RestrictedFINXMax140Text	string maxLength = 140 minLength = 1 pattern = [0-9a-zA-Z/\- \?:(\)\.,\+ ]{1,140}	Investor name.	Nome do investidor.	
4.7		DocumentInformation	DocInf	[1..1]	+		Provides information about the identification of the investor document.	Fornecer informações sobre a identificação do documento do investidor.	
4.7.1		Identification	Id	[1..1]	Max35Text	string maxLength = 35 minLength = 1	Number account identification.  Unique identification for the account investors. e.g  115 = Account Num	Número de identificação da conta.  Identificação única para a conta do investidor. Ex:  115 = Número da Conta	
4.7.2		ExtendedIdentificationType	XtndedIdTp	[1..1]	Extended350Code	string maxLength = 350 minLength = 1	Specifies the nature of the identification.  This field requires an external code list. Those codes and values have been made external spreadsheet files to allow a flexible maintenance according to the updates requirements from B3. In this case the external identification	Especifica a natureza da identificação.  Este campo requer uma lista de código externo. Esses códigos e valores foram feitas em planilhas externas para permitir a manutenção flexível de acordo com os requisitos de atualizações da B3. Neste caso o externo é	



INDEX	OR	Message Item	Tag	Mult	Data Type	Data Type Details	Description	Descrição	Regra
							is ExternalIdentificationTypeCode in the file ExternalCodeLists_BVMF.xls	ExternalIdentificationTypeCode e no arquivo ExternalCodeLists_BVMF.xls	
4.8		FinancialInstrumentAttributes	FinInstrmAttributes	[1..1]	+		Elements characterising a financial instrument.	Elementos que caracterizam um instrumento.	
4.8.1		Isin	ISIN	[1..1]	ISINIdentifier	string pattern = [A-Z0-9]{12,12}	International Securities Identification Number (ISIN). A numbering system designed by the United Nations International Organisation for Standardisation (ISO). The ISIN is composed of a 2-character prefix representing the country of issue, followed by the national security number (if one exists), and a check digit. Each country has a national numbering agency that assigns ISIN numbers for securities in that country.	INTERNATIONAL SECURITIES IDENTIFICATION NUMBER – É uma padronização internacional na codificação de títulos financeiros, atribuindo a cada ativo um código único de identificação. O código para os títulos e valores mobiliários brasileiros apresenta a estrutura BR AAAA BBB CC 7, onde:  a) os dois primeiros caracteres (BR) identificam o código do BRASIL;  b) os quatro caracteres (AAAA) são alfanuméricos e identificam o emissor;  c) os três caracteres (BBB) são alfanuméricos e identificam o tipo de ativo, podendo ter sequência automática na segunda posição (sequência 1) e na terceira posição (sequência 2) ou não ter qualquer sequência;  d) os dois caracteres (CC) são alfanuméricos e identificam a espécie, quando se tratar de ações, ou	



INDEX	OR	Message Item	Tag	Mult	Data Type	Data Type Details	Description	Descrição	Regra
				.				representam uma sequência automática, para identificar cada emissão de título e valor mobiliário, quando se tratar de outras categorias; e  e) o último caractere (7) é o dígito de controle.	
4.8.2		DistributionIdentification	Dstrbtnd	[1..1]	int	int	Distribution code of the instrument  Code that identifies the asset version.  The pair "ISIN" + "Distribution Identification" is required for instruments that have a depositary, such as stocks and gold. There is no distribution for derivative	Código de distribuição do papel  Este código identifica a versão do ativo.  O par "ISIN" + "Código de Distribuição" é necessário para instrumentos que têm depositária, como ações e ouro.  Não há distribuição de derivativos.	
4.9		Quantity	Qty	[1..1]	int	int	Quantity base of the asset.	Quantidade base do ativo.	
4.10		StatusCode	StsCd	[0..1]	Max10Text	string maxLength = 10 minLength = 1		Situação do ativo.  Valores válidos: 0 – LIVRE DE ÔNUS E GRAVAMES 1 – BLOQUEIO JUDICIAL  Este campo requer uma lista de código externo. Esses códigos e valores foram feitas em planilhas externas para permitir a manutenção flexível de acordo com os requisitos de atualizações da B3. Neste caso o externo é	



Definição – Catálogo de Mensagens

Data: 04/12/2023

**Central Depositária de Renda Variável**

INDEX	OR	Message Item	Tag	Mult	Data Type	Data Type Details	Description	Descrição	Regra
				.				ExternalDepositAssetStatusCode no arquivo ExternalCodeLists_BV	
4.11		AnalyticalBalanceDetails	AnlytclBalDtls	[0..1]	+		Details of analytical balances.	Detalhes dos saldos analíticos.	R3
4.11.1		AcquisitionDate	AcqstnDt	[1..1]	ISODate	date	Provides Acquisition Date	Fornece a data de aquisição.	
4.11.2		AcquisitionPrice	AcqstnPric	[1..1]	ActiveCurrencyAndAmount	decimal totalDigits = 18 fractionDigits = 5	Provides acquisition price.	Fornece o preço de aquisição.	



Definição – Catálogo de Mensagens

Data: 04/12/2023

## Central Depositária de Renda Variável

### b3.266.01 - DepositApprovalResponse

#### Funcionalidade

A mensagem b3.266.01 DepositApprovalResponse é enviada pelo Custodiante à B3 para informar aprovação ou reprovação de recebimento de depósito de ativos.

#### Regras:

**R1:** Para os depósitos originados do site B3, processo OTA, seguir a formatação padronizada e de preenchimento obrigatório. Exemplo:

**commonID = AAAAMMDDhhmssxxx-CCCCCCCC-Tsss**

AAAA = ano

MM = Mês

DD = Dia

hh = hora

mm = minuto

ss = segundo

xxx = milisegundo

yyy = número aleatório de 3 dígitos pra diferenciar protocolos q forem feitos no mesmo milisegundo

CCCCCCCC = número da conta do investidor no cust. origem com 9 dígitos

t = identifica se trata de um ativo (1= Ativo)

sss = sequencial de 3 dígitos referente ao número do ativo/provento dentro do protocolo

#### Estrutura da mensagem b3.266.01 -DepositApprovalResponse

INDEX	OR	Message Item	Tag	Mult	Data Type	Data Type Details	Description	Descrição	Regra
1.0		Identification	Id	[1..1]	+		Identification assigned by the participant is sending this message.	Identificação atribuída pelo participante que está enviando essa mensagem.	



INDEX	OR	Message Item	Tag	Mult	Data Type	Data Type Details	Description	Descrição	Regra
1.1		TransactionIdentification	Txld	[1..1]	Max35Text	string maxLength = 35 minLength = 1	Unique transaction ID, known by the participant.	Identificação única da transação, conhecida pelo participante.	
2.0		PartyIdentification	Ptyld	[1..1]	+		Provides the party identification.	Fornecer a identificação do participante.	
2.1		ProprietaryIdentification	Prtryld	[1..1]	+		Unique and unambiguous identifier, as assigned to a financial institution using a proprietary identification scheme.	Identificação única atribuída a uma instituição usando um schema de identificação proprietária.	
2.1.1		Identification	ld	[1..1]	Max35Text	string maxLength = 35 minLength = 1	<p>Unique and unambiguous identifier, as assigned to a financial institution using a proprietary identification scheme.</p> <p>This field requires an external code list. Those codes and values have been made external spreadsheet files to allow a flexible maintenance according to the updates requirements from B3. In this case the external identification is ExternalRole in the file ExternalCodeLists_BVMF.xls.</p> <p>The identification of the party must be informed in the standard below: Role+PartyIdentification e.g 3-123456, where 3 means TP (Trading Participant)</p>	<p>Identificação única como é conhecida uma instituição usando um schema de identificação proprietária.</p> <p>Este campo requer uma lista de código externo. Esses códigos e valores foram feitos em planilhas externas para permitir a manutenção de acordo com os requisitos de atualizações da B3. Neste caso, o externo é ExternalRole no arquivo ExternalCodeLists_BVMF.xls.</p> <p>A identificação do participante precisa ser informada no padrão abaixo:</p> <p>Categoria+Identificação do Participante ex: 3-123456, onde 3 significa PNP (Participante de Negociação Pleno).</p>	





INDEX	OR	Message Item	Tag	Mult	Data Type	Data Type Details	Description	Descrição	Regra
2.1.2		Issuer	Issr	[1..1]	Max35Text	string maxLength = 35 minLength = 1	Entity that assigns the identification.e.g BM&FBOVESPA. This field should be filled with default value = 40.	Entidade que emitiu a identificação. Ex: BM&FBOVESPA . Este campo deve ser preenchido com o valor default = 40.	
2.1.3		SchemeName	SchmeNm	[1..1]	Max35Text	string maxLength = 35 minLength = 1	Identification type code. E.g. CÓDIGO PARTICIPANTE BM&FBOVESPA. This field should be filled with default value = 39.	Código do tipo de documento. Ex: CÓDIGO PARTICIPANTE BM&FBOVESPA. Este campo deve ser preenchido com o valor default = 39.	
3.0		DepositDetails	DpstDtls	[1..1]	+		Provides details about deposit.	Fornecer detalhes do depósito.	
3.1		CommonIdentification	CmonId	[0..1]	Max35Text	string maxLength = 35 minLength = 1	Identification of the deposit process known to the parties.	Identificação do processo de depósito conhecida pelas partes.	R1
3.2		CustodianInformation	CtdnInf	[0..1]	+		Provides details about the custodian identification.	Fornecer detalhes da identificação do agente de custódia.	
3.2.1		PartyIdentification	PtyId	[1..1]	+		Provides the party identification.	Fornecer a identificação do participante.	
3.2.1.1		ProprietaryIdentification	PrtryId	[1..1]	+		Unique and unambiguous identifier, as assigned to a financial institution using a proprietary identification scheme.	Identificação única atribuída a uma instituição usando um schema de identificação proprietária.	
3.2.1.1.1		Identification	Id	[1..1]	Max35Text	string maxLength = 35 minLength = 1	Unique and unambiguous identifier, as assigned to a financial institution using a proprietary identification scheme.  This field requires an external code list. Those codes and values have been made external spreadsheet files to	Identificação única como é conhecida uma instituição usando um schema de identificação proprietária.  Este campo requer uma lista de código externo. Esses códigos e valores foram feitos em planilhas externas para permitir a manutenção de	



INDEX	OR	Message Item	Tag	Mult	Data Type	Data Type Details	Description	Descrição	Regra
							<p>allow a flexible maintenance according to the updates requirements from B3. In this case the external identification is ExternalRole in the file ExternalCodeLists_BVMF.xls.</p> <p>The identification of the party must be informed in the standard below: Role+PartyIdentification e.g 3-123456, where 3 means TP (Trading Participant)</p>	<p>acordo com os requisitos de atualizações da B3. Neste caso, o externo é ExternalRole no arquivo ExternalCodeLists_BVMF.xls.</p> <p>A identificação do participante precisa ser informada no padrão abaixo:</p> <p>Categoria+Identificação do Participante ex: 3-123456, onde 3 significa PNP (Participante de Negociação Pleno).</p>	
3.2.1.1.2		Issuer	Issr	[1..1]	Max35Text	string maxLength = 35 minLength = 1	Entity that assigns the identification.e.g BM&FBOVESPA. This field should be filled with default value = 40.	Entidade que emitiu a identificação. Ex: BM&FBOVESPA . Este campo deve ser preenchido com o valor default = 40.	
3.2.1.1.3		SchemeName	SchmeNm	[1..1]	Max35Text	string maxLength = 35 minLength = 1	Identification type code. E.g. CÓDIGO PARTICIPANTE BM&FBOVESPA. This field should be filled with default value = 39.	Código do tipo de documento. Ex: CÓDIGO PARTICIPANTE BM&FBOVESPA. Este campo deve ser preenchido com o valor default = 39.	
3.2.2		AccountIdentification	AcctId	[1..1]	+		Provides account identification.	Fornecer dados de identificação da conta.	
3.2.2.1		Proprietary	Prtry	[1..1]	+		Unique identifier for an account. It is assigned by the account servicer using a proprietary identification scheme.	Identificador único para uma conta, usando um schema de identificação proprietária.	
3.2.2.1.1		Identification	Id	[1..1]	Max35Text	string maxLength = 35	Unique and unambiguous identifier, as assigned to a financial institution using a proprietary identification scheme.	Identificação única como é conhecida uma instituição usando um schema de identificação proprietária.  Este campo requer uma lista	



INDEX	OR	Message Item	Tag	Mult	Data Type	Data Type Details	Description	Descrição	Regra
						minLength = 1	<p>This field requires an external code list. Those codes and values have been made external spreadsheet files to allow a flexible maintenance according to the updates requirements from B3. In this case the external identification is ExternalRole in the file ExternalCodeLists_BVMF.xls.</p> <p>The identification of the party must be informed in the standard below: Role+PartyIdentification e.g 3-123456, where 3 means TP (Trading Participant)</p>	<p>de código externo. Esses códigos e valores foram feitos em planilhas externas para permitir a manutenção de acordo com os requisitos de atualizações da B3. Neste caso, o externo é ExternalRole no arquivo ExternalCodeLists_BVMF.xls.</p> <p>A identificação do participante precisa ser informada no padrão abaixo: Categoria+Identificação do Participante ex: 3-123456, onde 3 significa PNP (Participante de Negociação Pleno).</p>	
3.3		SubAccount	SubAcct	[0..1]	Max5Text	string maxLength = 5 minLength = 1	Identification of the sub account.	Identificação da carteira na depositária.	
3.4		Name	Nm	[1..1]	RestrictedFINXMax140Text	string maxLength = 140 minLength = 1	Investor name.	Nome do investidor.	
3.5		DocumentInformation	DocInf	[1..1]	+		Provides information about the identification of the investor document.	Fornecer informações sobre a identificação do documento do investidor.	
3.5.1		Identification	Id	[1..1]	Max35Text	string maxLength = 35 minLength = 1	Number account identification.  Unique identification for the account investors. e.g	Número de identificação da conta.  Identificação única para a conta do investidor. Ex:	



INDEX	OR	Message Item	Tag	Mult	Data Type	Data Type Details	Description	Descrição	Regra
							115 = Account Num	115 = Número da Conta	
3.5.2		ExtendedIdentificationType	XtndedIdTp	[1..1]	Extended350Code	string maxLength = 350 minLength = 1	<p>Specifies the nature of the identification.</p> <p>This field requires an external code list. Those codes and values have been made external spreadsheet files to allow a flexible maintenance according to the updates requirements from B3. In this case the external identification is ExternalIdentificationTypeCode in the file ExternalCodeLists_BVMF.xls</p>	<p>Especifica a natureza da identificação.</p> <p>Este campo requer uma lista de código externo. Esses códigos e valores foram feitas em planilhas externas para permitir a manutenção flexível de acordo com os requisitos de atualizações da B3. Neste caso o externo é ExternalIdentificationTypeCode e no arquivo ExternalCodeLists_BVMF.xls</p>	
3.6		StatusCode	StsCd	[1..1]	Max10Text	string maxLength = 10 minLength = 1	<p>Asset status.</p> <p>Domains values:</p> <p>0 – LIVRE DE ÔNUS E GRAVAMES</p> <p>1 – BLOQUEIO JUDICIAL</p> <p>This field requires an external code list. Those codes and values have been made external spreadsheet files to allow a flexible maintenance according to the updates requirements from B3. In this</p>	<p>Situação do ativo.</p> <p>Valores válidos:</p> <p>0 – LIVRE DE ÔNUS E GRAVAMES</p> <p>1 – BLOQUEIO JUDICIAL</p> <p>Este campo requer uma lista de código externo. Esses códigos e valores foram feitas em planilhas externas para permitir a manutenção flexível de acordo com os requisitos de atualizações da B3. Neste</p>	



Definição – Catálogo de Mensagens

Data: 04/12/2023

**Central Depositária de Renda Variável**

INDEX	OR	Message Item	Tag	Mult	Data Type	Data Type Details	Description	Descrição	Regra
				.			case the external is ExternalDepositAssetStatusC ode in the file ExternalCodeLists_BVMF.xls	caso o externo é ExternalDepositAssetStatusC ode no arquivo ExternalCodeLists_BV	
4.0		DepositStatus	DpstSts	[1..1]	+		This block allows the participant to approve or reject the deposit instruction	Esse bloco permite que o participante aprove ou rejeite a instrução de depósito.	
4.1		AffirmationStatus	AffirmSts	[1..1]	+		Allows the approval or rejection of the deposit.	Permite a aprovação ou rejeição do depósito.	
4.1.1		Code	Cd	[1..1]	AffirmationStatus1 Code	string enum = AFFI,NAFI	Deposit confirmation. E.g.: AFFI: Accepted NAFI: Rejected	Confirmação do depósito. Ex: AFFI: Aceito NAFI: Rejeitado	