



Definição – Catálogo de Mensagens

Data: A definir

*iMercado Transferência de Ativos (STVM e OTA)*

## iMercado Transferência de Ativos (STVM e OTA)

### Relatório de Definições de Mensagens

Este documento descreve um conjunto de definições de mensagens desenvolvidas pela B3, a serem utilizadas nos processos de transferências de ativos (STVM) do iMercado.



Definição – Catálogo de Mensagens

Data: A definir

*iMercado Transferência de Ativos (STVM e OTA)*

## Histórico de Revisão

Data	Versão	Descrição
01/07/2020	1.0	Versão Inicial
08/12/2020	1.1	Alterações nas mensagens sese.037.001.06 e SUPL. sese.037.001.06
31/05/2021	1.2	Alterações nas mensagens sese.037.001.06 e SUPL. sese.037.001.06
16/06/2021	1.3	Alteração nas mensagens sese.037.001.06, SUPL.sese.037.001.06 e sese.020.001.06
A definir	1.4	Alteração nas mensagens SUPL.sese.037.001.06 e sese.020.001.06 ( <b>Projeto: Modernização Transferência de custódia STVM – Balcão</b> )
A definir	1.5	Criação da R15 e alteração da R2 na mensagem sese.037.001.06 Criação da R15, e alteração da R3 e R7 na ISUPL.sese.037.001.06 ( <b>Projeto: Modernização Transferência de custódia STVM – Balcão</b> )
A definir	1.6	Alteração na R15 das mensagens sese.037.001.06 e SUPL. sese.037.001.06 ( <b>Projeto: Modernização Transferência de custódia STVM – Balcão</b> )
A definir	1.7	Alteração na sese.037.001.06 e SUPL.sese.037.001.06 ( <b>Projeto Resolução CVM 210</b> )

Descrição detalhada no documento “Histórico de Alterações”.



Definição – Catálogo de Mensagens

Data: A definir

*iMercado Transferência de Ativos (STVM e OTA)*

## Versão de Schema

A versão deste catálogo contempla as versões abaixo dos schemas XSDs.

<b>Nome Mensagem</b>	<b>Versão Schema XSD</b>
sese.037.001.06	1.2
SUPL.sese.037.001.06	1.5
sese.020.001.06	1.0
sese.027.001.05	1.0



## Conteúdo

Histórico de Revisão .....	2
Versão de Schema .....	3
<i>Visão geral</i> .....	7
<i>Escopo</i> .....	7
<i>Lista de Mensagens e Arquivos</i> .....	8
<i>Como Ler</i> .....	9
Fluxo de Mensagens.....	10
<i>Solicita Transferências de Ativos STVM</i> .....	10
Cenário1: Investidor Solicita Transferências de Ativos (STVM) para Custodiante Origem e Custodiante Destino .....	10
Cenário2: Custodiante Origem ou Destino Rejeita a Solicitação de Transferências de Ativos (STVM) ao Investidor .....	12
Cenário3: Custodiante Origem ou Destino Informa Erro de Solicitação de Transferências de Ativos (STVM) ao Investidor .....	13
<i>Custodiantes Origem ou Destino Detalham Situação de Transferências de Ativos (STVM) na B3</i> .....	14
Cenário1: Custodiante Origem Informa Situação da Solicitação de Transferência de Ativos na B3 .....	14
Cenário2: Custodiante Destino Informa Situação da Solicitação de Transferência de Ativos na B3.....	15
Cenário3: Custodiantes Origem e Destino Informam Movimentação de Ativos na B3 .....	16
Cenário 4: Custodiante Destino Informa situação de Portabilidade Total para o Custodiante Origem.....	17
<i>Custodiantes Origem ou Destino Informa Falha na Transferências de Ativos (STVM)</i> .....	19
Cenário1: Custodiante Origem ou Destino Informa Falha na Transferência de Ativos na B3 .....	19
<i>Investidor Solicita Cancelamento de Transferência de Ativos (STVM)</i> .....	20
Cenário1: Investidor Solicita Cancelamento de Transferência de Ativos na B3 aos Custodiantes Origem ou Destino .....	20
<i>Solicita Transferência de Ativos OTA</i> .....	21



Cenário1: Investidor Solicita Transferências de Ativos (OTA) para Escriturador e Custodiante .....	21
Cenário2: Escriturador Rejeita a Solicitação de Transferências de Ativos (OTA) ao Custodiante .....	23
Cenário3: Custodiante Rejeita a Solicitação de Transferências de Ativos (OTA) ao Investidor .....	24
<i>Batimento de Dados Cadastrais entre Escriturador e Custodiante.....</i>	<i>25</i>
Cenário1: Custodiante envia Dados Cadastrais atualizados ao Escriturador .....	25
Cenário2: Escriturador e Custodiante Confirmam Dados Cadastrais Entre Si (Opcional) .....	26
<i>Custodiante Detalha Situação de Transferências de Ativos (OTA) .....</i>	<i>27</i>
Cenário1: Custodiante Atualiza para o Investidor Status da Transferência de Ativos para a B3 .....	27
Cenário2: Custodiante Confirma para o Investidor Transferências de Ativos para a B3.....	28
<i>Investidor Solicita Cancelamento de Transferências de Ativos (OTA).....</i>	<i>29</i>
Cenário1: Investidor Solicita o Cancelamento Transferência de Ativos para a B3.....	29
<b>sese.037.001.06– PortfolioTransferNotificationV06.....</b>	<b>31</b>
Funcionalidade da Mensagem .....	31
Regras .....	31
Estrutura da mensagem sese.037.001.06 – PortfolioTransferNotificationV06.....	33
Estrutura da mensagem SUPL.sese.037.001.06 - PortfolioTransferNotificationV06SD .....	43
<b>sese.020.001.06 - SecuritiesTransactionCancellationRequestV06 .....</b>	<b>53</b>
Funcionalidade da Mensagem .....	53
Regras .....	53
Estrutura da mensagem sese.020.001.06 - SecuritiesTransactionCancellationRequestV06 .....	54
<b>sese.027.001.05 - SecuritiesTransactionCancellationRequestStatusAdviceV05.....</b>	<b>58</b>
Funcionalidade da Mensagem .....	58
Regras .....	58

[B]<sup>3</sup>

Definição – Catálogo de Mensagens

Data: A definir

*iMercado Transferência de Ativos (STVM e OTA)*

Estrutura da mensagem sese.027.001.05 - SecuritiesTransactionCancellationRequestStatusAdviceV05 ..... 58



Definição – Catálogo de Mensagens

Data: A definir

***iMercado Transferência de Ativos (STVM e OTA)***

## Visão geral

### Escopo

Este documento descreve o conjunto de mensagens desenvolvidas pela B3 para os fluxos de transferências de ativos (STVM).

Os cenários de negócios foram modelados e uma série de mensagens XML foi concebida. No devido tempo, essas mensagens serão submetidas à ISO20022, órgão de registro, para aprovação. Cada cenário de negócio é representado por um fluxo de trabalho padronizado e um número fixo de mensagens normalizadas.



Definição – Catálogo de Mensagens

Data: A definir

*iMercado Transferência de Ativos (STVM e OTA)*

## Lista de Mensagens e Arquivos

### 1. PortfolioTransferNotificationV06 <sese.037.001.06>

A mensagem PortfolioTransferNotificationV06 é enviada pelo Investidor, Gestor, Custodiante Origem, Custodiante Destino e Escriturador ao Investidor, Gestor, Custodiante Origem, Custodiante Destino e Escriturador para solicitar e informar situação de Transferências de Ativos (STVM e OTA).

Em um fluxo opcional a mensagem pode ser utilizada para batimento entre Custodiante e Escriturador.

### 2. SecuritiesTransactionCancellationRequestV06 <sese.020.001.06>

A mensagem SecuritiesTransactionCancellationRequestV06 é enviada pelo Investidor aos Custodiantes e/ou Escriturador para solicitar cancelamento de solicitação de Transferências de Ativos (STVM e OTA).

### 3. SecuritiesTransactionCancellationRequestStatusAdviceV05 <sese.027.001.05>

A mensagem SecuritiesTransactionCancellationRequestStatusAdviceV05 é enviada pelos Custodiantes ao Investidor para informar a situação do cancelamento da solicitação de Transferências de Ativos (STVM e OTA).



[B]<sup>3</sup>

Definição – Catálogo de Mensagens

Data: A definir

*iMercado Transferência de Ativos (STVM e OTA)*

## Como Ler

UML (Unified Modeling Language) tem sido usada para descrever modelos lógicos e de negócios. Como o entendimento de UML não é um requisito para a discussão de padrões de negócios, o formato de dados para as mensagens é apresentado de uma forma mais amigável. Esta forma de representação é gerada automaticamente a partir dos modelos, garantindo assim, a coerência absoluta entre as informações do modelo e a norma publicada.



Definição – Catálogo de Mensagens

Data: A definir

*iMercado Transferência de Ativos (STVM e OTA)*

## Fluxo de Mensagens

### Solicita Transferências de Ativos STVM

#### Cenário1: Investidor Solicita Transferências de Ativos (STVM) para Custodiante Origem e Custodiante Destino

- Investidor envia a mensagem PortfolioTransferNotificationV06 <sese.037.001.06> ao Custodiante Origem solicitando Transferências de Ativos indicando que a movimentação se trata de uma retirada de instrumentos (“DELI”);
- Custodiante Origem envia a mensagem PortfolioTransferNotificationV06 <sese.037.001.06> ao Investidor informando recebimento da solicitação;
- Investidor envia a mensagem PortfolioTransferNotificationV06 <sese.037.001.06> ao Custodiante Destino solicitando Transferências de Ativos indicando que a movimentação se trata de um depósito de instrumentos (“RECE”);
- Custodiante Destino envia a mensagem PortfolioTransferNotificationV06 <sese.037.001.06> ao Investidor informando recebimento da solicitação;
- Custodiante Origem envia a mensagem PortfolioTransferNotificationV06 <sese.037.001.06> ao Investidor informando a situação de transferência de ativos em processamento, o que indica o aceite a solicitação para comando da transferência à Central Depositária;
- Custodiante Destino envia a mensagem PortfolioTransferNotificationV06 <sese.037.001.06> ao Investidor informando a situação de transferência de ativos em processamento, o que indica o aceite a solicitação para comando da transferência à Central Depositária.

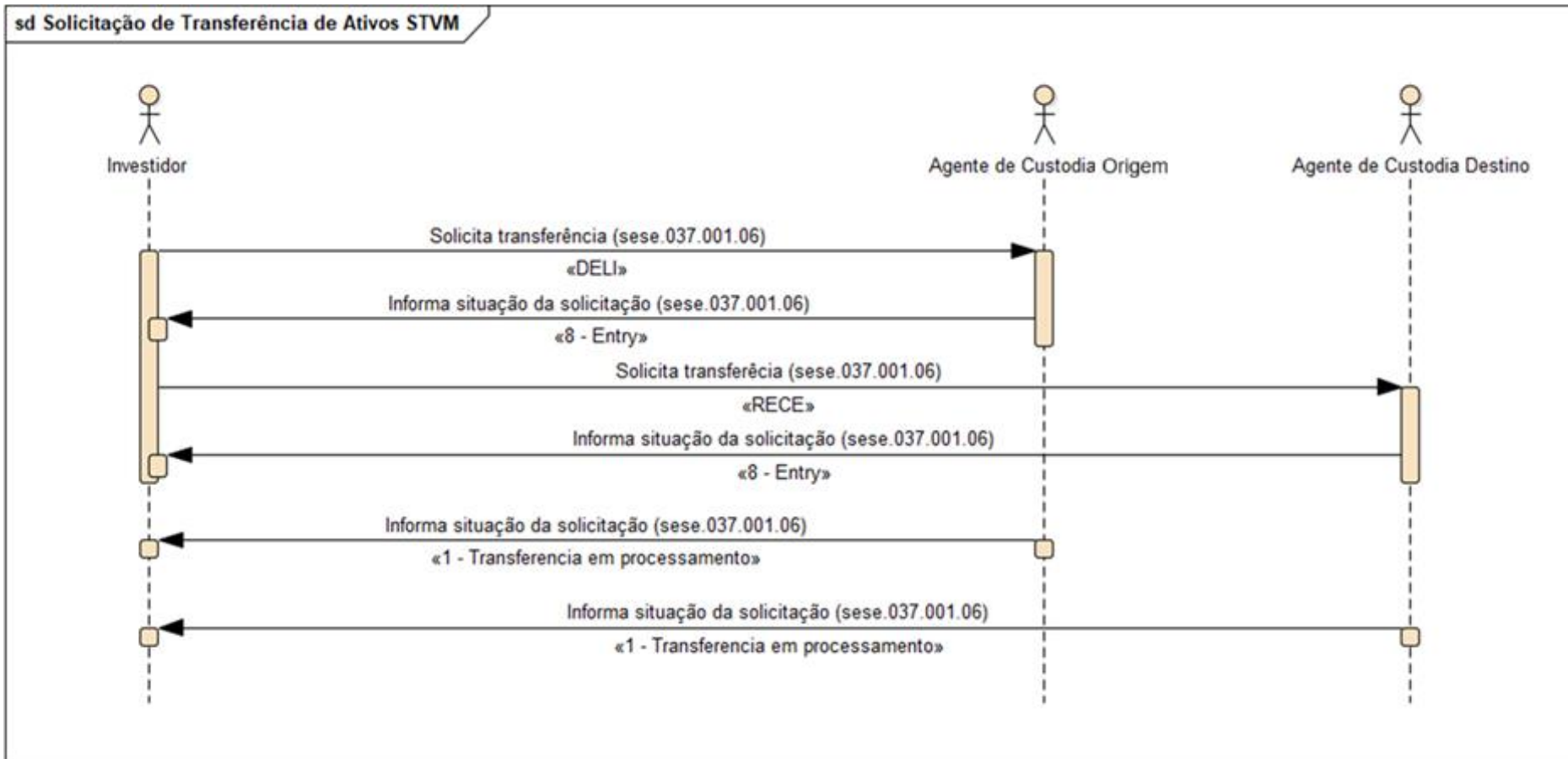

### Cenário2: Custodiante Origem ou Destino Rejeita a Solicitação de Transferências de Ativos (STVM) ao Investidor

- Custodiante Origem ou Destino envia a mensagem PortfolioTransferNotificationV06 <sese.037.001.06> ao Investidor e ao Custodiante contraparte informando a rejeição da solicitação de transferência de Ativos STVM o que indica que não irá realizar a solicitação da transferência junto à Central Depositária.

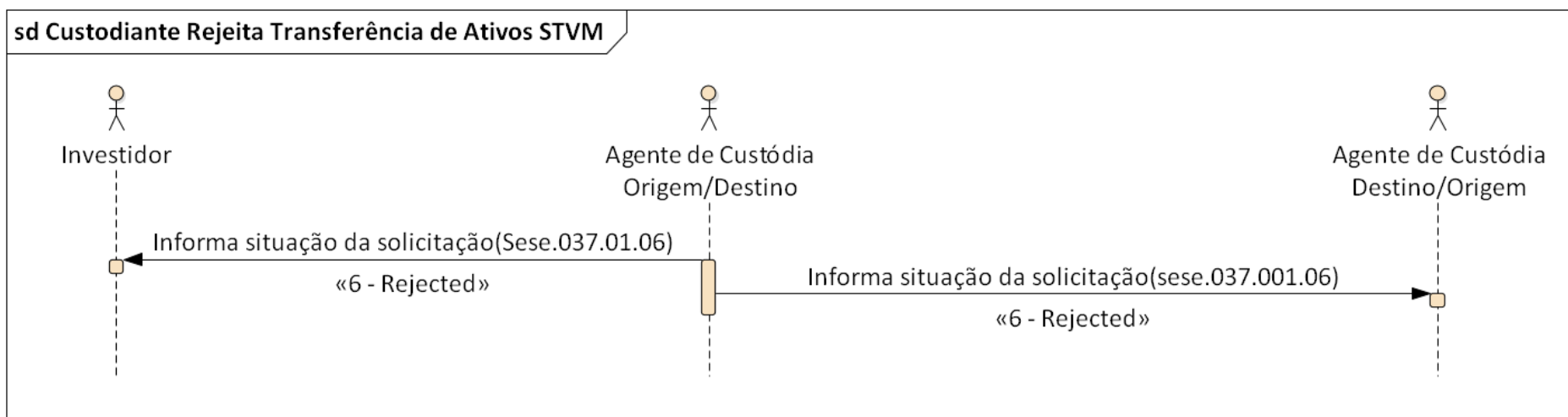

[B]<sup>3</sup>

Definição – Catálogo de Mensagens

Data: A definir

*iMercado Transferência de Ativos (STVM e OTA)*

### Cenário3: Custodiante Origem ou Destino Informa Erro de Solicitação de Transferências de Ativos (STVM) ao Investidor

- Custodiante Origem ou Destino envia a mensagem PortfolioTransferNotificationV06 <sese.037.001.06> ao Investidor informando erro na solicitação de transferência de Ativos STVM, o que indica que não irá realizar a solicitação da transferência junto à Central Depositária.

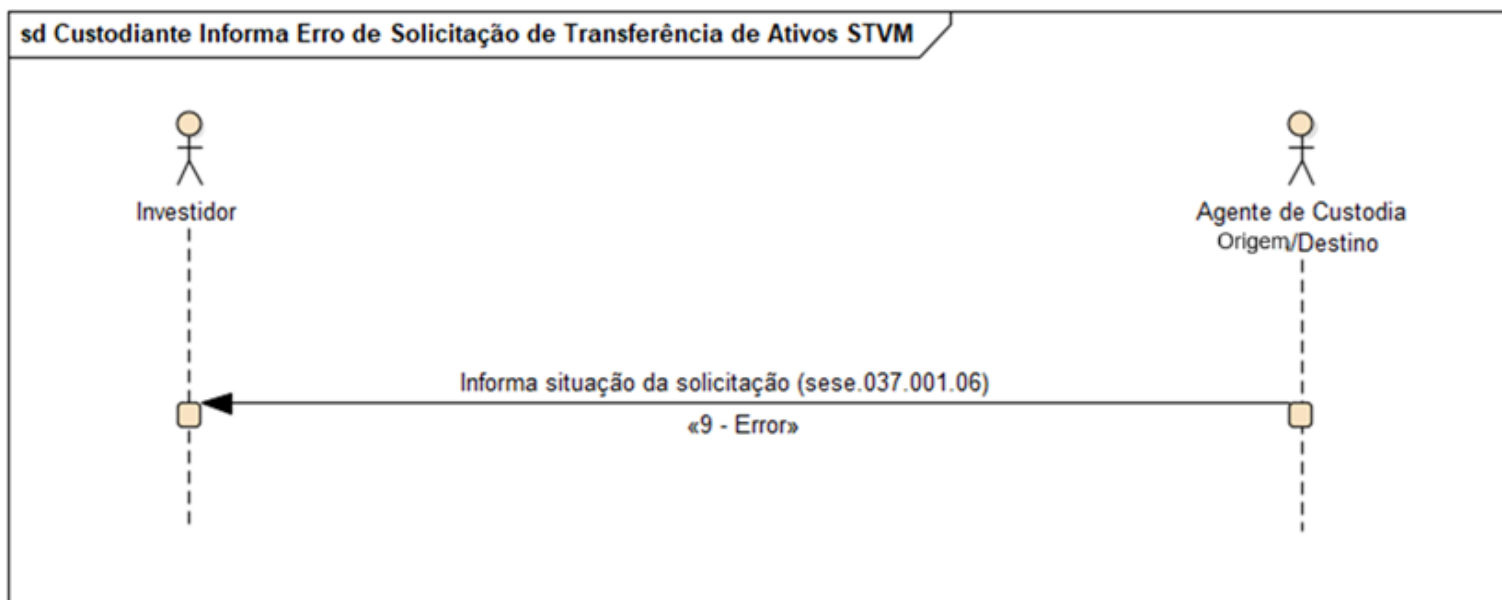

## Custodiantes Origem ou Destino Detalham Situação de Transferências de Ativos (STVM) na B3

### Cenário1: Custodiante Origem Informa Situação da Solicitação de Transferência de Ativos na B3

- Custodiante Origem envia a mensagem PortfolioTransferNotificationV06 <sese.037.001.06> ao Investidor informando a confirmação do lançamento da transferência de ativos no sistema da Central Depositária.

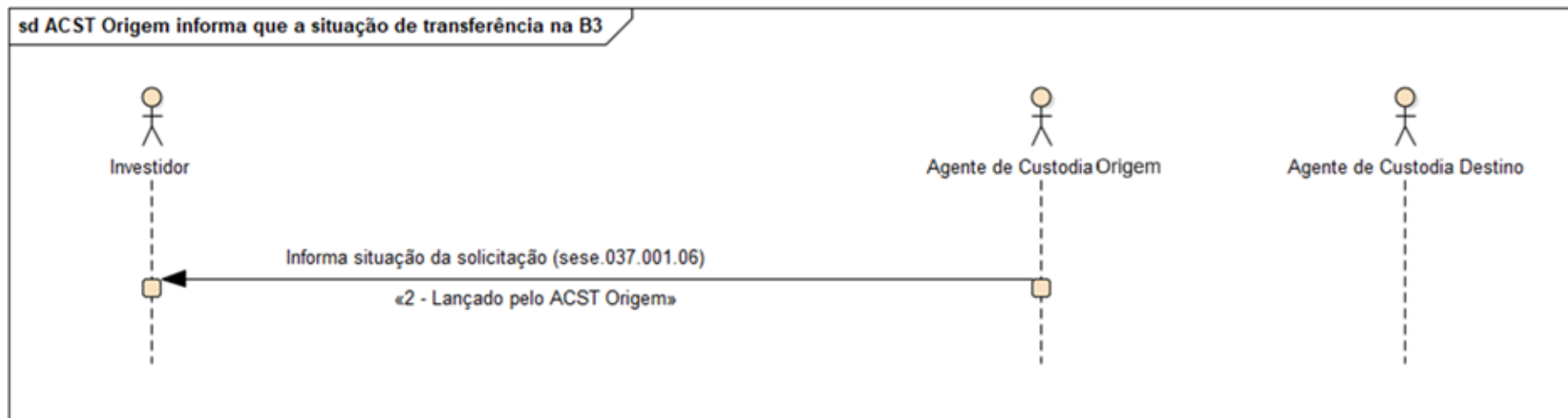



Definição – Catálogo de Mensagens

Data: A definir

*iMercado Transferência de Ativos (STVM e OTA)*

### Cenário2: Custodiante Destino Informa Situação da Solicitação de Transferência de Ativos na B3

- Custodiante Destino envia a mensagem PortfolioTransferNotificationV06 <sese.037.001.06> ao Investidor informando a confirmação do lançamento da transferência de ativos no sistema da Central Depositária.

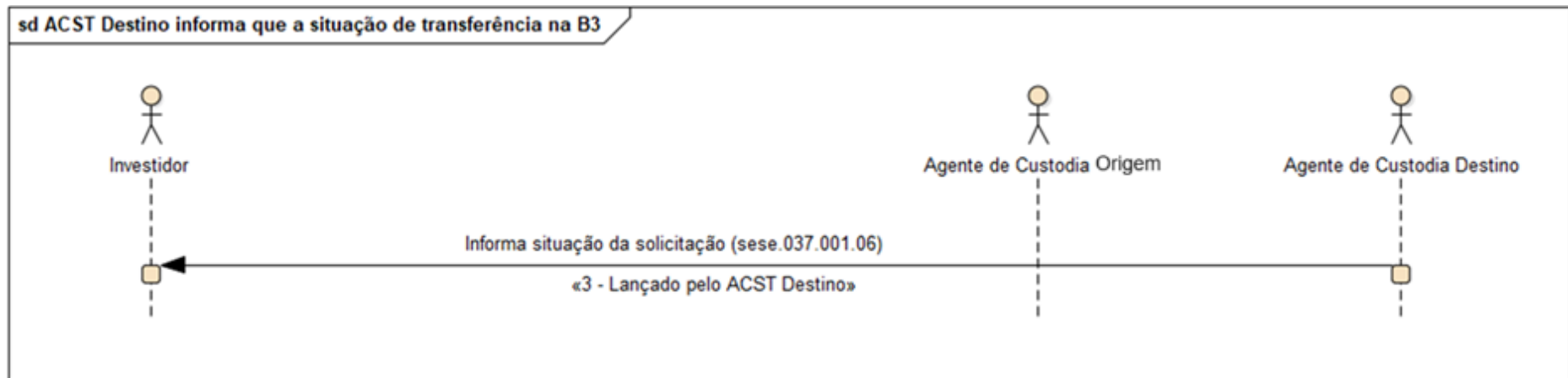

**Cenário3: Custodiantes Origem e Destino Informam Movimentação de Ativos na B3**

- Custodiante Origem envia a mensagem PortfolioTransferNotificationV06 <sese.037.001.06> ao Investidor informando que foi finalizado o processo de transferência de ativos no sistema da Central Depositária com a movimentação do saldo entre os Custodiantes;
- Custodiante Destino envia a mensagem PortfolioTransferNotificationV06 <sese.037.001.06> ao Investidor informando que foi finalizado o processo de transferência de ativos no sistema da Central Depositária com a movimentação do saldo entre os Custodiantes.

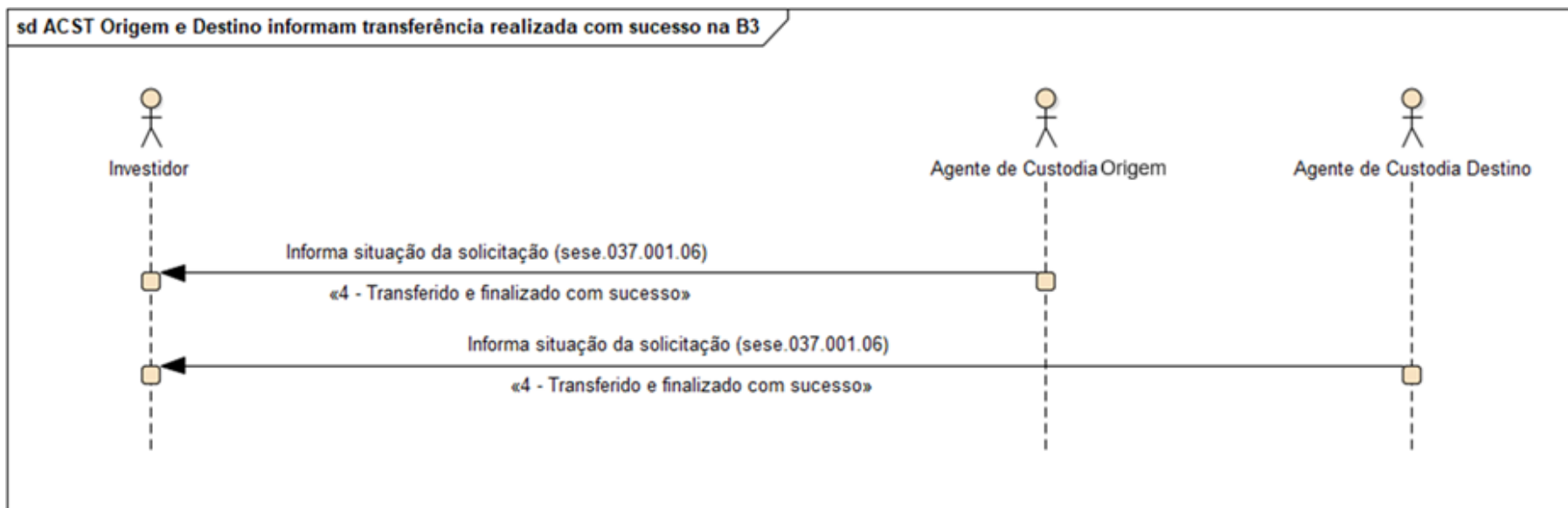





Definição – Catálogo de Mensagens

Data: A definir

*iMercado Transferência de Ativos (STVM e OTA)*

#### **Cenário 4: Custodiante Destino Informa situação de Portabilidade Total para o Custodiante Origem**

- B3 envia a mensagem PortfolioTransferNotificationV06 <sese.037.001.06> ao Custodiante Origem solicitando a Portabilidade Total, indicando que a movimentação se trata de um depósito de instrumentos (“RECE”);
- B3 envia a mensagem PortfolioTransferNotificationV06 <sese.037.001.06> ao Custodiante Destino solicitando a Portabilidade Total, indicando que a movimentação se trata de uma retirada de instrumentos (“DELI”);
- [Opcional] Custodiante Origem envia a mensagem PortfolioTransferNotificationV06 <sese.037.001.06> ao Custodiante Destino solicitando a confirmação de Portabilidade Total;
- Custodiante Destino envia a mensagem PortfolioTransferNotificationV06 <sese.037.001.06> ao Custodiante Origem informando o Aceite/Rejeição da Portabilidade Total.

sd Custodiante Destino Informa situação de Portabilidade Total para o Custodiante Origem

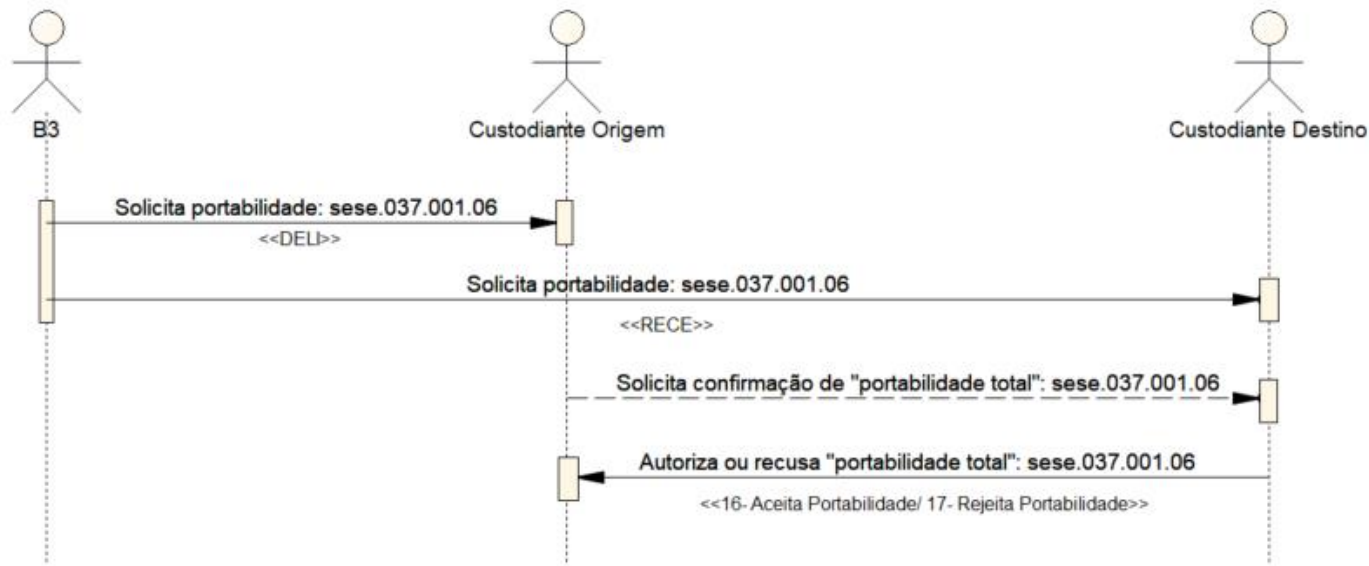



Definição – Catálogo de Mensagens

Data: A definir

*iMercado Transferência de Ativos (STVM e OTA)*

## Custodiantes Origem ou Destino Informa Falha na Transferências de Ativos (STVM)

### Cenário1: Custodiante Origem ou Destino Informa Falha na Transferência de Ativos na B3

- Custodiante Origem ou Destino envia a mensagem PortfolioTransferNotificationV06 <sese.037.001.06> ao Investidor informando falha na transferência de ativos.

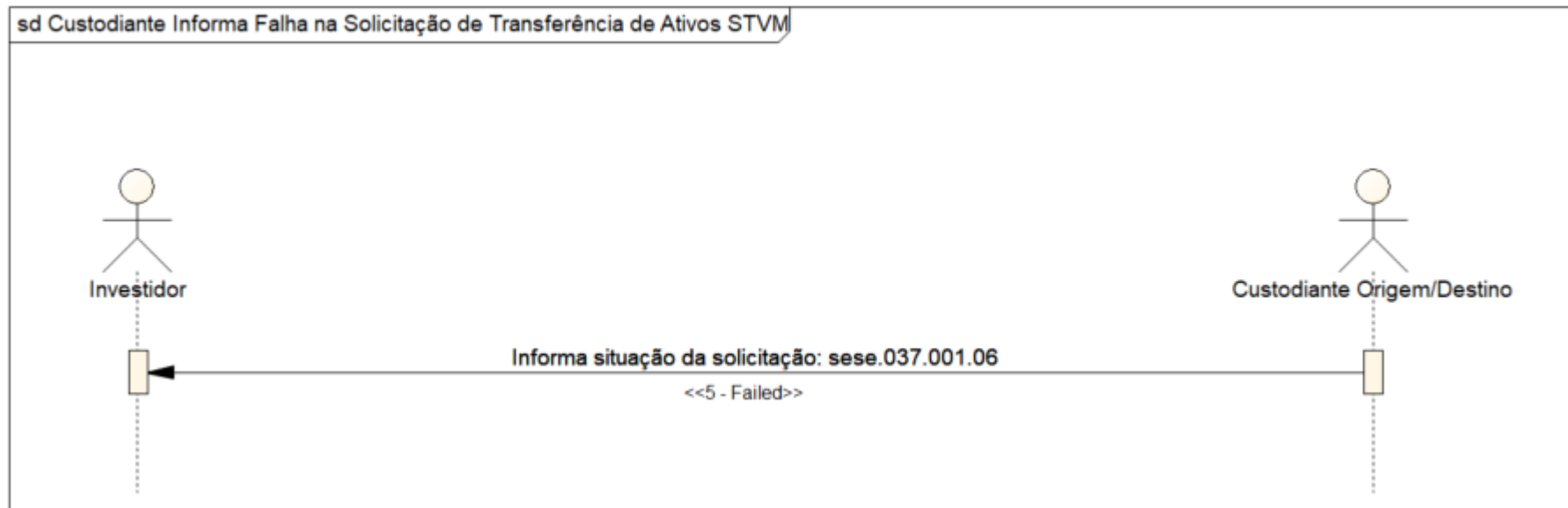

## Investidor Solicita Cancelamento de Transferência de Ativos (STVM)

### Cenário1: Investidor Solicita Cancelamento de Transferência de Ativos na B3 aos Custodiantes Origem ou Destino

- Investidor envia a mensagem SecuritiesTransactionCancellationRequestV06 <sese.020.001.06> aos Custodiante Origem e Destino solicitando cancelamento da transferência de ativos;
- Custodiante Origem ou Destino envia a mensagem SecuritiesTransactionCancellationRequestStatusAdviceV05 <sese.027.001.05> ao Investidor com a situação da solicitação de cancelamento da transferência de ativos.

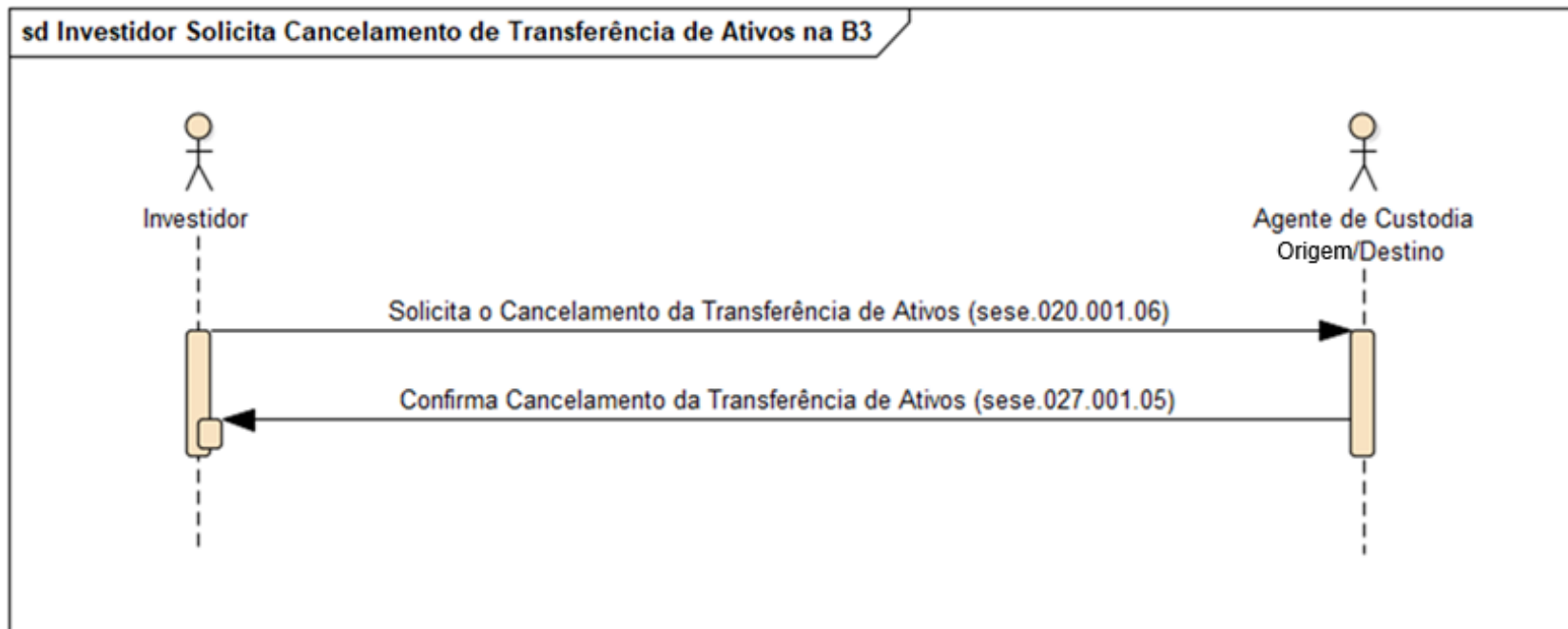



Definição – Catálogo de Mensagens

Data: A definir

***iMercado Transferência de Ativos (STVM e OTA)***

## **Solicita Transferência de Ativos OTA**

### **Cenário1: Investidor Solicita Transferências de Ativos (OTA) para Escriturador e Custodiante**

- Investidor envia a mensagem PortfolioTransferNotificationV06 <sese.037.001.06> ao Escriturador solicitando Transferências de Ativos indicando que a movimentação se trata de uma retirada de instrumentos (“DELI”);
- Escriturador envia a mensagem PortfolioTransferNotificationV06 <sese.037.001.06> ao Investidor informando recebimento da solicitação;
- Investidor envia a mensagem PortfolioTransferNotificationV06 <sese.037.001.06> ao Custodiante solicitando Transferências de Ativos indicando que a movimentação se trata de um depósito de instrumentos (“RECE”);
- Custodiante envia a mensagem PortfolioTransferNotificationV06 <sese.037.001.06> ao Investidor informando recebimento da solicitação;

sd Solicita Transferência de Ativos (OTA) para Escriturador e Custodiante

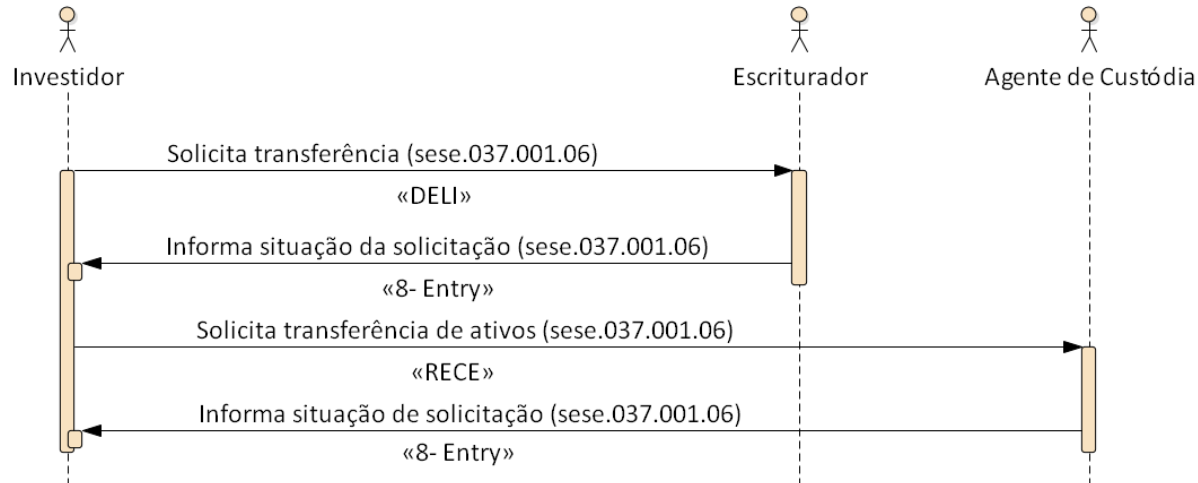



### Cenário2: Escriturador Rejeita a Solicitação de Transferências de Ativos (OTA) ao Custodiante

- Escriturador envia a mensagem PortfolioTransferNotificationV06 <sese.037.001.06> ao Custodiante informando a rejeição da solicitação de transferência de Ativos OTA o que indica que não irá realizar a solicitação da transferência.

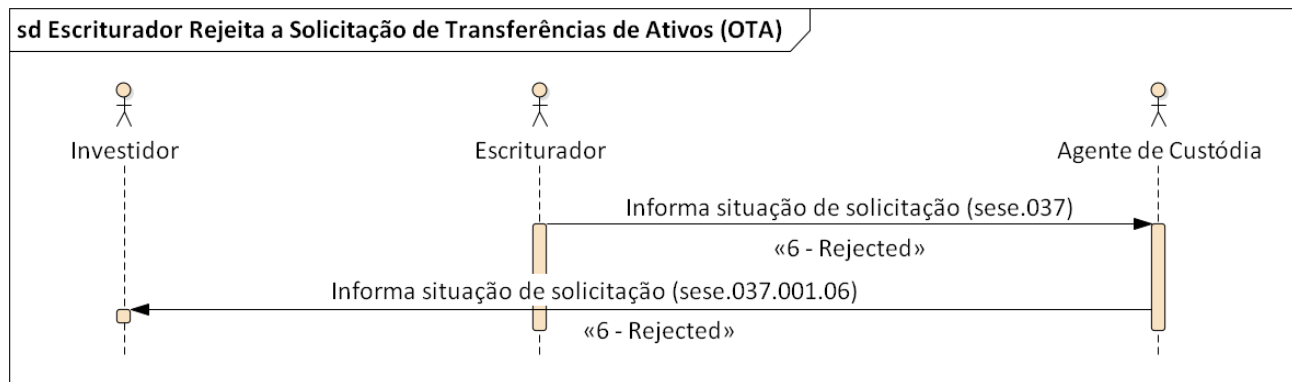

### Cenário3: Custodiante Rejeita a Solicitação de Transferências de Ativos (OTA) ao Investidor

- Custodiante envia a mensagem PortfolioTransferNotificationV06 <sese.037.001.06> ao Investidor e Escriturador informando a rejeição da solicitação de transferência de Ativos OTA o que indica que não irá realizar a solicitação da transferência.

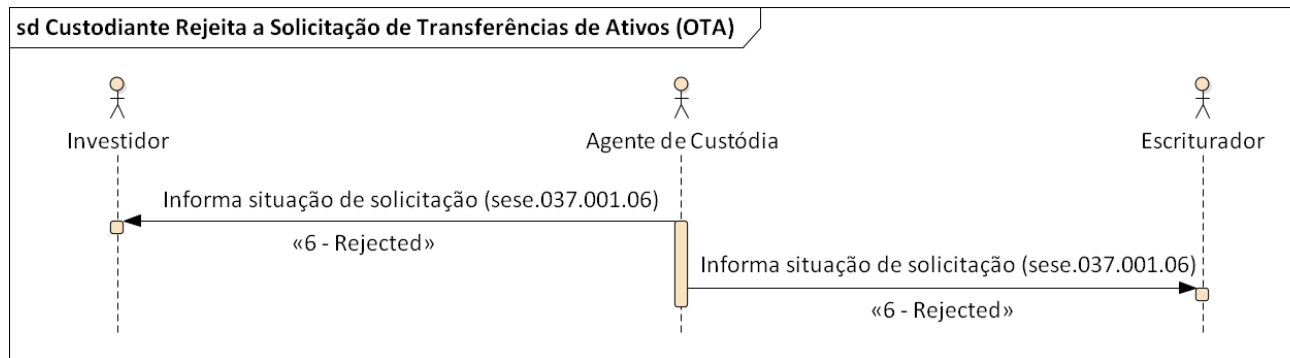





Definição – Catálogo de Mensagens

Data: A definir

*iMercado Transferência de Ativos (STVM e OTA)*

## Batimento de Dados Cadastrais entre Escriturador e Custodiante

### Cenário1: Custodiante envia Dados Cadastrais atualizados ao Escriturador

- Custodiante envia a mensagem PortfolioTransferNotificationV06 <sese.037.001.06> ao Escriturador informando dados cadastrais atualizados.

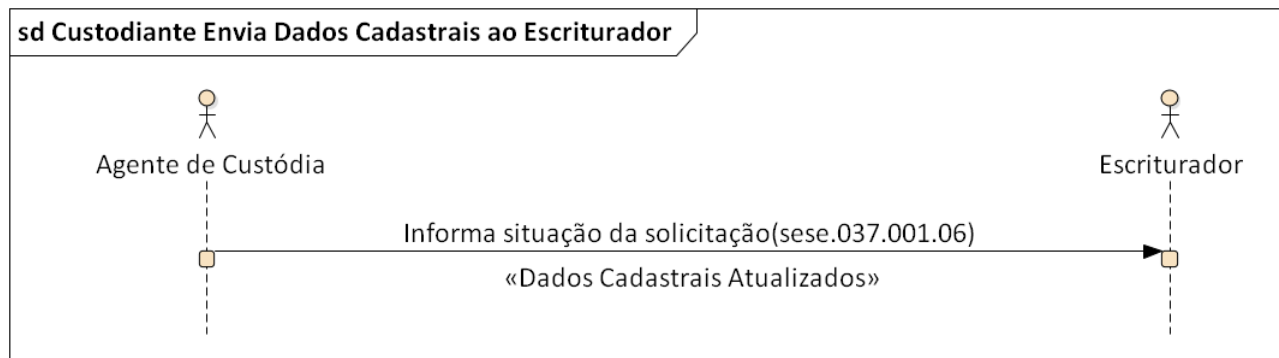

### Cenário2: Escriturador e Custodiante Confirmam Dados Cadastrais Entre Si (Opcional)

- Escriturador envia a mensagem PortfolioTransferNotificationV06 <sese.037.001.06> ao Custodiante solicitando dados cadastrais adicionais, para prosseguir com a transferência de ativos.

- Custodiante envia a mensagem PortfolioTransferNotificationV06 <sese.037.001.06> ao Escriturador informando dados cadastrais adicionais solicitados.

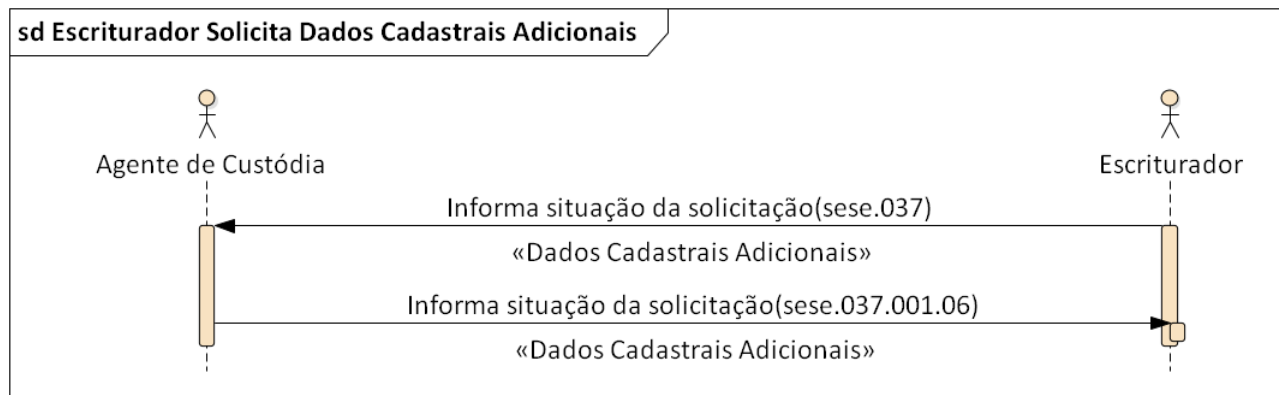



Definição – Catálogo de Mensagens

Data: A definir

*iMercado Transferência de Ativos (STVM e OTA)*

## Custodiante Detalha Situação de Transferências de Ativos (OTA)

### Cenário1: Custodiante Atualiza para o Investidor Status da Transferência de Ativos para a B3

- Custodiante envia a mensagem PortfolioTransferNotificationV06 <sese.037.001.06> ao Investidor informando que o processo de transferência de ativos no sistema da Central Depositária foi iniciado pelo Escriturador.

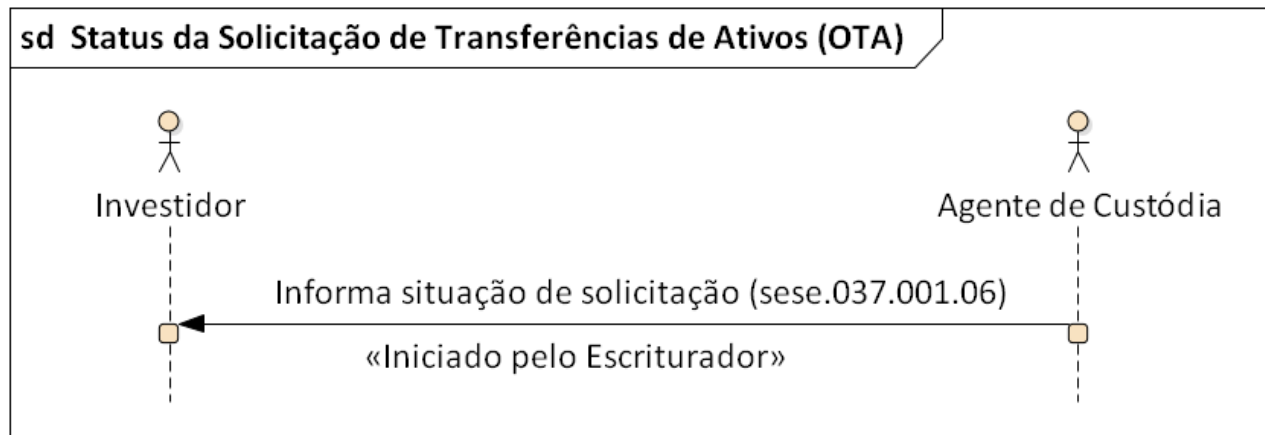



Definição – Catálogo de Mensagens

Data: A definir

*iMercado Transferência de Ativos (STVM e OTA)*

## Cenário2: Custodiante Confirma para o Investidor Transferências de Ativos para a B3

- Custodiante envia a mensagem PortfolioTransferNotificationV06 <sese.037.001.06> ao Investidor informando que foi finalizado o processo de transferência de ativos no sistema da Central Depositária com a movimentação do saldo do livro escritural.

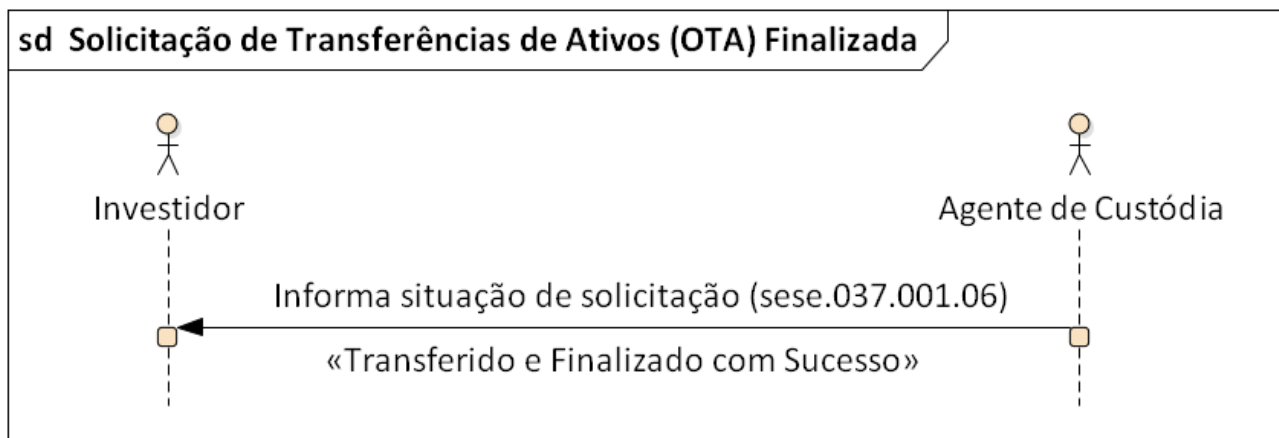



Definição – Catálogo de Mensagens

Data: A definir

*iMercado Transferência de Ativos (STVM e OTA)*

## Investidor Solicita Cancelamento de Transferências de Ativos (OTA)

### Cenário1: Investidor Solicita o Cancelamento Transferência de Ativos para a B3

O Investidor poderá solicitar o cancelamento da transferência dos ativos, esta possibilidade estará disponível antes do recebimento do status “Iniciado pelo Escriturador”, após este ponto o processo estará em andamento, não sendo mais possível o cancelamento.

- Investidor envia a mensagem PortfolioTransferNotificationV06 <sese.020.001.06> ao Escriturador solicitando Cancelamento da Transferências de Ativos.
- Investidor envia a mensagem PortfolioTransferNotificationV06 <sese.020.001.06> ao Custodiante solicitando Cancelamento da Transferências de Ativos.
- Custodiante envia a mensagem PortfolioTransferNotificationV06 <sese.027.001.05> ao Investidor informando cancelamento da solicitação;
- Custodiante envia a mensagem PortfolioTransferNotificationV06 <sese.037.001.06> ao Escriturador informando status de cancelamento da solicitação

**sd Solicita Cancelamento Transferência de Ativos (OTA)**

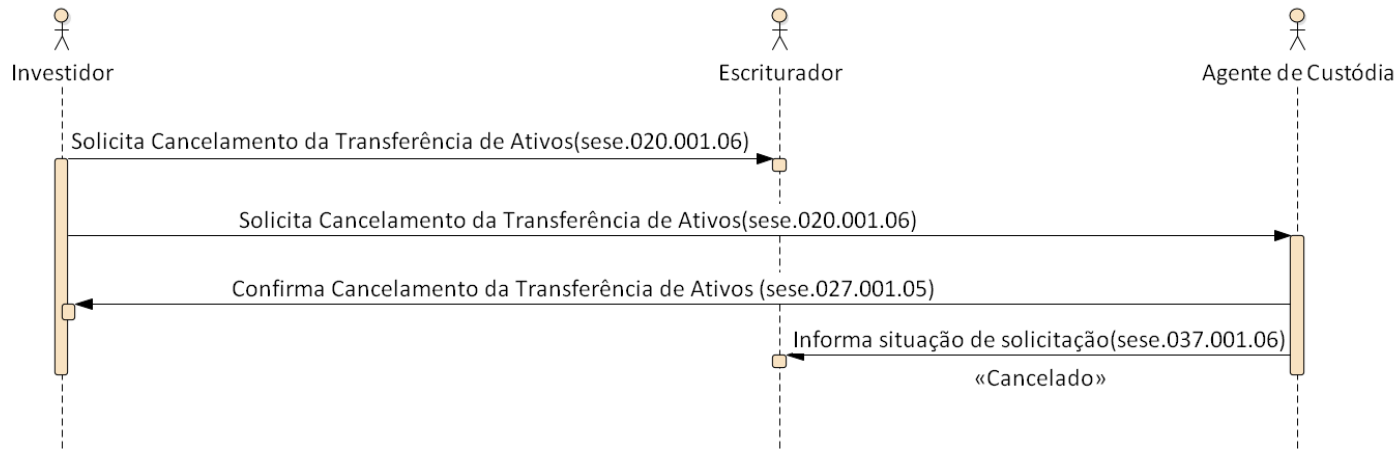



Definição – Catálogo de Mensagens

Data: A definir

*iMercado Transferência de Ativos (STVM e OTA)*

## sese.037.001.06– PortfolioTransferNotificationV06

### Funcionalidade da Mensagem

A mensagem PortfolioTransferNotificationV06 é enviada pelo Investidor, Gestor, Custodiante Origem, Custodiante Destino e Escriturador ao Investidor, Gestor, Custodiante Origem, Custodiante Destino e Escriturador para solicitar e informar situação de Transferências de Ativos (STVM e OTA).

### Regras

**R1:** Obrigatório para ativos com controle de saldo analítico (ex. renda fixa).

**R2:** Bloco de preenchimento obrigatório para o processo de Transferências - CAC.

**R3:** Atributo de preenchimento obrigatório para o processo STVM/OTA Listado - iMercado.

**R4:** Atributo de preenchimento obrigatório para o processo de Transferências - CAC.

**R5:** Preenchimento obrigatório, se o SecurityClassification indicar Movimentação de provento ("5").

**R6:** Preenchimento obrigatório com o código de negociação (CódigoIF) para o processo STVM - OTC. Exemplo: CDB1210ZP90.

**R7:** O preenchimento deste atributo requer o uso de uma lista de códigos externos, dependendo do valor do campo 2.8 - TransactionTypeCode, conforme descrito abaixo:

- Se o processo for STVM – OTC e o campo 2.8 - TransactionTypeCode for "2", utilize o código da lista ExternalSubAccountTypeCode, disponível no arquivo ExternalCodeLists\_iMERCADO.xls.

- Se o campo 2.8 - TransactionTypeCode for "3" ou "4", utilize o código do domínio (0 - SOLICITAÇÕES ORIGINADAS FORA DA B3) da mesma lista.

- Se o campo 2.8 - TransactionTypeCode for "1", o valor deste atributo será fixo em 21016.

Esses códigos e valores são mantidos em planilhas externas para permitir atualizações flexíveis conforme os requisitos da B3.

**R8:** Bloco de preenchimento obrigatório, se o item 4.6.1.1.1 - Identification (Status da Transferência) for "0006" – Reject, informando no item 4.6.1.2.1.1 - Identification pelo menos 1 motivo da rejeição.

**R9:** Preenchimento obrigatório, se o item 4.6.1.1.1 - Identification (Motivo da Rejeição) for igual a "0005" - Outros.

**R10:** Bloco de preenchimento obrigatório para o processo STVM quando a solicitação de transferência advir do site B3.



Definição – Catálogo de Mensagens

Data: A definir

*iMercado Transferência de Ativos (STVM e OTA)*

**R11:** Para transferências originadas do site B3 ou interfaces digitais diretamente do origem ou destino, processo STVM, seguir a formatação padronizada e de preenchimento obrigatório.

Exemplo:

**commonID = AAMMDDhhmmsxxxxyPPPPCCCCCCCCtsss**

AA = ano

MM = Mês

DD = Dia

hh = hora

mm = minuto

ss = segundo

xxx = milissegundo

yy = número aleatório de 2 dígitos para diferenciar protocolos q forem feitos no mesmo milissegundo

PPPPP = código do participante que recebeu a solicitação (B3=00000)

CCCCCCCC = número da conta do investidor no cust. origem com 9 dígitos

t= Identifica se (1=Ativo Listado, 2=Provento, 3=Balcão, 4=Outros)

sss = sequencial de 3 dígitos referente ao número do ativo/provento dentro do protocolo

**R12:** Para processos de OTA preenchimento com valor padrão "000".

**R13:** Bloco de preenchimento obrigatório para o processo de OTA.

**R14:** Atributo de preenchimento obrigatório para o processo de OTA - Pessoa Física.

**R15:** Campo de preenchimento obrigatório para o processo STVM - OTC, se o item 4.6.1.1.1 - Identification (Status da Transferência) for '0004' – Transferido e finalizado com sucesso e o item 4.4 - SecuritiesMovementType for 'DELI'.

**R16:** Se o valor do item 2.10 - CategoryCode for "OUTROS" ou "FUNDOS\_NAO\_REGISTRADOS", preencha com o código correspondente ao domínio (0 - SOLICITAÇÕES ORIGINADAS FORA DA B3), conforme especificado em ExternaliMercadoRole.



**Estrutura da mensagem sese.037.001.06 – PortfolioTransferNotificationV06**

INDEX	OR	Message Item	Tag	Mult.	Data Type	Data Type Details	Description	Descrição	Regra
1.0		Pagination	Pgntn	[1..1]	+		Page number of the message (within a statement) and continuation indicator to indicate that the statement is to continue or that the message is the last page of the statement.	Número da página da mensagem (dentro de uma instrução) e indicador de continuação, informando se é a última página ou se existem mais.	
1.1		PageNumber	PgNb	[1..1]	Max5NumericText	string pattern = [0-9]{1,5}	Page number.	Número da página.	
1.2		LastPageIndicator	LastPgInd	[1..1]	YesNoIndicator	boolean	Indicates the last page.	Indica se é a última página do relatório.	
2.0		StatementGeneralDetails	StmntGnlDtls	[1..1]	+		Provides general information on the notification.	Dados gerais da notificação.	
2.1		StatementDateTime	StmntDtTm	[1..1]	+		Date and time of the statement.	Data e hora da notificação.	
2.1.1		Date	Dt	[1..1]	ISODate	date	Specified date.	Especifica uma data.	
2.2		ActivityIndicator	ActvtyInd	[1..1]	YesNoIndicator	boolean default = true	This field is not used by B3. This field should be filled with default "true".	Este campo não é utilizado pela B3 e deve ser preenchido com o valor padrão "true".	
2.3		StatementIdentification	StmntId	[0..1]	Max35Text	string maxLength = 35 minLength = 1	Provide the identification of the Authentication Token.	Fornecer a identificação do Authentication Token.	R10
3.0		SafekeepingAccount	SfkpgAcct	[1..1]	+		Account identification.	Identificação da conta.	
3.1		Identification	Id	[1..1]	Max35Text	string maxLength =	This field is not used by the B3 and should be filled with the default value "NON REF".	Este campo não é usado pelo B3 e deve ser preenchido com o valor padrão "NON REF".	



INDEX	OR	Message Item	Tag	Mult.	Data Type	Data Type Details	Description	Descrição	Regra
						35 minLength = 1			
4.0		TransferNotificationDetails	TrfNtfcnDtls	[1..1]	+		Details of the transfer.	Detalhes da transferência.	
4.1		NotificationSenderTransactionIdentification	NtfcnSn drTxId	[0..1]	Max35Text	string maxLength = 35 minLength = 1	Unambiguous identification of the transaction as known by the issuer of the notification.	Identificação inequívoca da transação conforme conhecida pelo emissor da notificação.	
4.2		NotificationReceiverTransactionIdentification	NtfcnRcvrTxId	[0..1]	Max35Text	string maxLength = 35 minLength = 1	Unambiguous identification of the transaction as known by the notification receiver.	Identificação inequívoca da transação conforme conhecida pelo receptor da notificação.	
4.3		CommonIdentification	CmonId	[1..1]	Max35Text	string maxLength = 35 minLength = 1	Identification of the transfer known to the parties.	Identificação da transferência conhecida pelas partes.	R11
4.4		SecuritiesMovementType	SctiesMv mntTp	[1..1]	ReceiveDelivery1Code	string enum = DELI,RECE	Specifies if the movement on a securities account results from a deliver or a receive instruction.	Indica se a transferência de instrumentos refere-se a um depósito (RECE) ou retirada (DELI)	



INDEX	OR	Message Item	Tag	Mult.	Data Type	Data Type Details	Description	Descrição	Regra
4.5		Payment	Pmt	[1..1]	DeliveryReceiptType2Code	string default = FREE enum = APMT,FREE,H OIC,TRIP	Specifies how the transaction is to be settled, for example, against payment.  This field is not used by B3. This field should be filled with default "FREE".	Especifica como a transação será liquidada, por exemplo, após o pagamento.  Este campo não é utilizado pela B3 e deve ser preenchido com o valor padrão "FREE".	
4.6		Status	Sts	[0..1]	+		Status of the transfer.	Situação da transferência.	
4.6.1		Proprietary	Prtry	[1..1]	+		Status that cannot be reported using one of the available standard status.	Status que não pode ser relatado usando um dos status padrão disponíveis.	
4.6.1.1		ProprietaryStatus	PrtrySts	[1..1]	+		Proprietary identification of the status related to an instruction.	Identificação do status relacionado a uma instrução.	
4.6.1.1.1		Identification	Id	[1..1]	Exact4AlphaNumericText	string pattern = [a-zA-Z0-9]{4}	Status of the transfer request.  This field requires an external code list. Those codes and values have been made external spreadsheet files to allow a flexible maintenance according to the updates requirements. In this case the external is ExternalPortfolioTransferStatusCode in the file ExternalCodeLists_iMERCADO.xls	Status da solicitação de transferência.  Este campo requer uma lista de código externo. Esses códigos e valores foram feitos em planilhas externas  para permitir a manutenção de acordo com os requisitos de atualizações da B3.  Neste caso o externo é ExternalPortfolioTransferStatusCode no arquivo ExternalCodeLists_iMERCADO.xls.	
4.6.1.1.2		Issuer	Issr	[1..1]	Max35Text	string maxLength = 35	Entity that assigns the identification.e.g iMercado. This field requires an external code list. Those codes and values have been made external spreadsheet files to allow a flexible maintenance according to the updates requirements. In this case the	Entidade que emitiu a identificação.Ex: iMercado. Este campo requer uma lista de código externo. Esses códigos e valores foram feitas em planilhas externas para permitir a manutenção flexível de acordo com os requisitos de	



INDEX	OR	Message Item	Tag	Mult.	Data Type	Data Type Details	Description	Descrição	Regra
						minLength = 1	external is ExternalIssuerCode in the file ExternalCodeLists_iMERCADO.xls	atualizações. Neste caso o externo é ExternalIssuerCode no arquivo ExternalCodeLists_iMERCADO.xls.	
<b>4.6.1.2</b>		ProprietaryReason	PrtryRsn	[0..*]	+		Proprietary identification of the reason related to a proprietary status.	Identificação proprietária da razão relacionada a um status de propriedade.	R8
<b>4.6.1.2.1</b>		Reason	Rsn	[0..1]	+		Proprietary identification of the reason related to a status.	Identificação da razão relacionada a um status.	
<b>4.6.1.2.1.1</b>		Identification	Id	[1..1]	Exact4Alpha NumericText	string pattern = [a-zA-Z0-9]{4}	Reasons for Rejection. This field requires an external code list. Those codes and values have been made external spreadsheet files to allow a flexible maintenance according to the updates requirements. In this case the external is ExternalReasonRejectionCode in the file ExternalCodeLists_iMERCADO.xls	Motivos da Rejeição. Este campo requer uma lista de código externo. Esses códigos e valores foram feitos em planilhas externas para permitir a manutenção de acordo com os requisitos de atualizações da B3. Neste caso o externo é ExternalReasonRejectionCode no arquivo ExternalCodeLists_iMERCADO.xls.	
<b>4.6.1.2.1.2</b>		Issuer	Issr	[1..1]	Max35Text	string maxLength = 35 minLength = 1	Entity that assigns the identification.e.g iMercado. This field requires an external code list. Those codes and values have been made external spreadsheet files to allow a flexible maintenance according to the updates requirements. In this case the external is ExternalIssuerCode in the file ExternalCodeLists_iMERCADO.xls	Entidade que emitiu a identificação.Ex: iMercado. Este campo requer uma lista de código externo. Esses códigos e valores foram feitas em planilhas externas para permitir a manutenção flexível de acordo com os requisitos de atualizações. Neste caso o externo é ExternalIssuerCode no arquivo ExternalCodeLists_iMERCADO.xls.	
<b>4.6.1.2.2</b>		AdditionalReasonInformation	AddtlRsn Inf	[0..1]	Max210Text	string maxLength = 210 minLength = 1	Provides additional information about the processed instruction.	Fornecer informações adicionais sobre a instrução processada.	R9



Definição – Catálogo de Mensagens

Data: A definir

*iMercado Transferência de Ativos (STVM e OTA)*

INDEX	OR	Message Item	Tag	Mult.	Data Type	Data Type Details	Description	Descrição	Regra
4.7		TradeDate	TradDt	[0..1]	+		Specifies the date/time on which the trade was executed.	Especifica a data / hora em que a negociação foi executada.	R1 , R2 , R15
4.7.1		Date	Dt	[1..1]	ISODate	date	Specified date.	Especifica uma data.	
4.8		SettlementDate	SttlmDt	[1..1]	+		Date and time at which the securities are to be delivered or received.	Data e hora em que os valores mobiliários devem ser entregues ou recebidos.	
4.8.1		Date	Dt	[1..1]	+		This bloc is not used by the B3. It should be filled with the default value = 1900-01-01	Este bloco não é utilizado pela B3. O conteúdo a ser preenchido está definido no campo abaixo. com o valor 1900-01-01.	
4.8.1.1		Date	Dt	[1..1]	ISODate	date	Specified date.	Especifica uma data.	
4.9		FinancialInstrumentIdentification	FinInstrmId	[1..1]	+		Identification of the security	Fornece a identificação do instrumento.	
4.9.1		Isin	ISIN	[0..1]	ISINOct2015 Identifier	string pattern = [A-Z]{2,2}[A-Z0-9]{9,9}[0-9]{1,1}	International Securities Identification Number (ISIN). A numbering system designed by the United Nation's International Organisation for Standardisation (ISO). The ISIN is composed of a 2-character prefix representing the country of issue, followed by the national security number (if one exists), and a check digit. Each country has a national numbering agency that assigns ISIN numbers for securities in that country.	INTERNATIONAL SECURITIES IDENTIFICATION NUMBER - É uma padronização internacional na codificação de títulos financeiros, atribuindo a cada ativo um código único de identificação. O código para os títulos e valores mobiliários brasileiros apresenta a estrutura BR AAAA BBB CC 7 onde: a) os dois primeiros caracteres (BR) identificam o código do BRASIL.  b) os quatro caracteres (AAAA) são alfanuméricos e identificam o emissor.  c) os três caracteres (BBB) são alfanuméricos e identificam o tipo de ativo, podendo ter seqüência automática na segunda posição (Seqüência 1) e na terceira posição (Seqüência 2) ou não ter qualquer	R4



Definição – Catálogo de Mensagens

Data: A definir

*iMercado Transferência de Ativos (STVM e OTA)*

INDEX	OR	Message Item	Tag	Mult.	Data Type	Data Type Details	Description	Descrição	Regra
								seqüência.  d) os dois caracteres (CC) são alfanuméricos e identificam a espécie, quando se tratar de ações, ou representam uma seqüência automática, para identificar cada emissão de título e valor mobiliário, quando se tratar de outras categorias.  e) o último caracter (7) é o dígito de controle	
<b>4.10</b>		QuantityDetails	QtyDtls	[1..1]	+		Details about the financial instrument quantity involved in the transfer.	Detalhes sobre a quantidade de instrumento financeiro envolvida na transferência.	
<b>4.10.1</b>		SettlementQuantity	SttlmQty	[1..1]	+		Total quantity of securities to be transferred.	Quantidade total de títulos a serem transferida.	
<b>4.10.1.1</b>		Unit	Unit	[1..1]	DecimalNumber	decimal totalDigits = 18 fractionDigits = 17	Quantity expressed as a number.	Quantidade expressa em um valor numérico.	
<b>4.11</b>		DeliveringSettlementParties	DlvrgSttlmPtys	[1..1]	+		This block identify the Custodian or Bookkeeper identification e account identification.	Este bloco identifica o custodiante ou escriturador e conta origem.	
<b>4.11.1</b>		Party1	Pty1	[1..1]	+		Party that, in a settlement chain interacts with the depository.	Parte que, em uma cadeia de liquidação, interage com o depositário.	
<b>4.11.1.1</b>		Identification	Id	[1..1]	+		Identification of the party.	Identificação do participante.	
<b>4.11.1.1.1</b>		ProprietaryIdentification	PrtryId	[1..1]	+		Unique and unambiguous identifier, as assigned to a financial institution using a proprietary	Identificador único e inequívoco, conforme atribuído a uma instituição financeira usando um	



INDEX	OR	Message Item	Tag	Mult.	Data Type	Data Type Details	Description	Descrição	Regra
							identification scheme	proprietário esquema de identificação.	
<b>4.11.1.1.1.1</b>		Identification	Id	[1..1]	Max35Text	string maxLength = 35 minLength = 1	Unique and unambiguous identifier, as assigned to a financial institution using a proprietary identification scheme. This field requires an external code list. Those codes and values have been made external spreadsheet files to allow a flexible maintenance according to the updates requirements from B3. In this case the external identification is ExternalMercadoRole in the file ExternalCodeLists_iMERCADO.xls. The identification of the party must be informed in the standard below: Role+PartyIdentification e.g 3-123456, where 3 means TP (Trading Participant).	Identificação única como é conhecida uma instituição usando um schema de identificação proprietária. Este campo requer uma lista de código externo. Esses códigos e valores foram feitos em planilhas externas para permitir a manutenção de acordo com os requisitos de atualizações da B3. Neste caso, o externo é ExternalMercadoRole no arquivo ExternalCodeLists_iMERCADO.xls. A identificação do participante precisa ser informada no padrão abaixo: Categoria+Identificação do Participante ex: 3-123456, onde 3 significa PNP (Participante de Negociação Pleno).	R16
<b>4.11.1.1.1.2</b>		Issuer	Issr	[1..1]	Max35Text	string maxLength = 35 minLength = 1	Entity that assigns the identification.e.g iMercado. This field requires an external code list. Those codes and values have been made external spreadsheet files to allow a flexible maintenance according to the updates requirements. In this case the external is ExternalIssuerCode in the file ExternalCodeLists_iMERCADO.xls	Entidade que emitiu a identificação.Ex: iMercado. Este campo requer uma lista de código externo. Esses códigos e valores foram feitas em planilhas externas para permitir a manutenção flexível de acordo com os requisitos de atualizações. Neste caso o externo é ExternalIssuerCode no arquivo ExternalCodeLists_iMERCADO.xls.	
<b>4.11.1.1.1.3</b>		SchemeName	SchmeNm	[1..1]	Max35Text	string maxLength = 35	Type of identification document.  This field requires an external code list. These codes and values were made in external spreadsheets to allow flexible maintenance in accordance with B3's update requirements. In this case the external is ExternalIdentificationTypeCode	Tipo do documento de identificação.  Este campo requer uma lista de código externo. Esses códigos e valores foram feitas em planilhas externas para permitir a manutenção flexível de acordo com	



INDEX	OR	Message Item	Tag	Mult.	Data Type	Data Type Details	Description	Descrição	Regra
						minLength = 1	in the ExternalCodeLists_iMERCADO.xls. file.	os requisitos de atualizações da B3. Neste caso o externo é ExternalIdentificationTypeCode no arquivo ExternalCodeLists_iMERCADO.xls.	
<b>4.11.1.2</b>		SafekeepingAccount	SfkpgAccount	[0..1]	+		Account identification.	Identificação da conta.	
<b>4.11.1.2.1</b>		Identification	Id	[1..1]	Max35Text	string maxLength = 35 minLength = 1	Number account identification. Unique identification for the account investors. e.g 115 = Account Number.	Número de identificação da conta. Identificação única para a conta do investidor. Ex: 115 = Número da Conta.	
<b>4.12</b>		ReceivingSettlementParties	RcvgSttlmPties	[1..1]	+		This block identifies the Custodian identification e account destination.	Este bloco identifica o custodiante e conta destino.	
<b>4.12.1</b>		Party1	Pty1	[1..1]	+		Party that, in a settlement chain interacts with the depository.	Parte que, em uma cadeia de liquidação, interage com o depositário.	
<b>4.12.1.1</b>		Identification	Id	[1..1]	+		Identification of the party.	Identificação do participante.	
<b>4.12.1.1.1</b>		ProprietaryIdentification	PrtryId	[1..1]	+		Unique and unambiguous identifier, as assigned to a financial institution using a proprietary identification scheme	Identificador único e inequívoco, conforme atribuído a uma instituição financeira usando um proprietário esquema de identificação.	
<b>4.12.1.1.1.1</b>		Identification	Id	[1..1]	Max35Text	string maxLength = 35 minLength = 1	Unique and unambiguous identifier, as assigned to a financial institution using a proprietary identification scheme. This field requires an external code list. Those codes and values have been made external spreadsheet files to allow a flexible maintenance according to the updates requirements from B3. In this case the external identification is ExternaliMercadoRole in the file ExternalCodeLists_iMERCADO.xls.	Identificação única como é conhecida uma instituição usando um schema de identificação proprietária. Este campo requer uma lista de código externo. Esses códigos e valores foram feitos em planilhas externas para permitir a manutenção de acordo com os requisitos de atualizações da B3. Neste caso, o externo é ExternaliMercadoRole no arquivo	R16





Definição – Catálogo de Mensagens

Data: A definir

*iMercado Transferência de Ativos (STVM e OTA)*

INDEX	OR	Message Item	Tag	Mult.	Data Type	Data Type Details	Description	Descrição	Regra
							The identification of the party must be informed in the standard below: Role+PartyIdentification e.g 3-123456, where 3 means TP (Trading Participant).	ExternalCodeLists_iMERCADO.xls. A identificação do participante precisa ser informada no padrão abaixo: Categoria+Identificação do Participante ex: 3-123456, onde 3 significa PNP (Participante de Negociação Pleno).	
<b>4.12.1.1.1.2</b>		Issuer	Issr	[1..1]	Max35Text	string maxLength = 35 minLength = 1	Entity that assigns the identification.e.g iMercado. This field requires an external code list. Those codes and values have been made external spreadsheet files to allow a flexible maintenance according to the updates requirements. In this case the external is ExternalIssuerCode in the file ExternalCodeLists_iMERCADO.xls	Entidade que emitiu a identificação.Ex: iMercado. Este campo requer uma lista de código externo. Esses códigos e valores foram feitas em planilhas externas para permitir a manutenção flexível de acordo com os requisitos de atualizações. Neste caso o externo é ExternalIssuerCode no arquivo ExternalCodeLists_iMERCADO.xls.	
<b>4.12.1.1.1.2</b>		SafekeepingAccount	SfkpgAct	[0..1]	+		Account identification.	Identificação da conta.	
<b>4.12.1.1.1.2.1</b>		Identification	Id	[1..1]	Max35Text	string maxLength = 35 minLength = 1	Number account identification. Unique identification for the account investors. e.g: 115 = Account Number.	Número de identificação da conta. Identificação única para a conta do investidor. Ex: 115 = Número da Conta.	
<b>4.13</b>		OtherBusinessParties	OthrBizParties	[0..1]	+		Other business parties relevant to the transaction	Outras partes comerciais relevantes para a transação.	
<b>4.13.1</b>		Investor	Invstr	[1..1]	+		Party, either an individual or organisation, whose assets are being invested.	Parte, um indivíduo ou organização, cujos ativos estão sendo investidos.	
<b>4.13.1.1</b>		Identification	Id	[1..1]	+		Unique identification of the party.	Identificação única de um participante.	
<b>4.13.1.1.1</b>		ProprietaryIdentification	PrtryId	[1..1]	+		Unique and unambiguous identifier, as assigned to a financial institution using a proprietary	Identificador único e inequívoco, conforme atribuído a uma instituição financeira usando um	



INDEX	OR	Message Item	Tag	Mult.	Data Type	Data Type Details	Description	Descrição	Regra
							identification scheme	proprietário esquema de identificação.	
<b>4.13.1.1.1.1</b>		Identification	Id	[1..1]	Max35Text	string maxLength = 35 minLength = 1	Unique and unambiguous identifier, as assigned to a financial institution using a proprietary identification scheme. Eg.: CNPJ Number.	Identificação única como é conhecida uma instituição usando um schema de identificação proprietária. Ex.: Número do CNPJ.	
<b>4.13.1.1.1.2</b>		Issuer	Issr	[1..1]	Max35Text	string maxLength = 35 minLength = 1	Entity that assigns the identification.e.g iMercado. This field requires an external code list. Those codes and values have been made external spreadsheet files to allow a flexible maintenance according to the updates requirements. In this case the external is ExternalIssuerCode in the file ExternalCodeLists_iMERCADO.xls	Entidade que emitiu a identificação.Ex: iMercado. Este campo requer uma lista de código externo. Esses códigos e valores foram feitas em planilhas externas para permitir a manutenção flexível de acordo com os requisitos de atualizações. Neste caso o externo é ExternalIssuerCode no arquivo ExternalCodeLists_iMERCADO.xls.	
<b>4.13.1.1.1.3</b>		SchemeName	SchmeNm	[1..1]	Max35Text	string maxLength = 35 minLength = 1	Identification type code. E.g. CÓDIGO PARTICIPANTE IMERCADO. This field requires an external code list. Those codes and values have been made external spreadsheet files to allow a flexible maintenance according to the updates requirements. In this case the external is ExternalIdentificationTypeCode in the file ExternalCodeLists_iMERCADO.xls	Código do tipo de documento. Ex: CÓDIGO PARTICIPANTE IMERCADO. Este campo requer uma lista de código externo. Esses códigos e valores foram feitas em planilhas externas para permitir a manutenção flexível de acordo com os requisitos de atualizações. Neste caso o externo é ExternalIdentificationTypeCode no arquivo ExternalCodeLists_iMERCADO.xls.	
<b>4.14</b>		Supplementary Data	Splmtry Data	[0..*]	+		Additional information that cannot be captured in the structured elements and/or any other specific block	Elemento opcional, que permite que dados adicionais sejam localizados em algum ponto específico na mensagem se necessário (PlaceAndName). Usados para incorporar as extensões B3. Essas	



Definição – Catálogo de Mensagens

Data: A definir

*iMercado Transferência de Ativos (STVM e OTA)*

INDEX	OR	Message Item	Tag	Mult.	Data Type	Data Type Details	Description	Descrição	Regra
								extensões são dados ou conceitos que não são suportados pela mensagem ISO, porém, são necessários para o mercado brasileiro.	
4.14.1		PlaceAndName	PlcAndNm	[0..1]	Max350Text	string maxLength = 350 minLength = 1	Unambiguous reference to the location where the supplementary data must be inserted in the message instance.	Referência única para o local onde os dados adicionais devem ser inseridos na mensagem.  Neste caso, deve ser usado o XPATH.	
4.14.2		Envelope	Envlp	[1..1]	+		Technical element wrapping the supplementary data.	Elemento técnico que especifica os dados complementares.	
4.14.2.1		Contents	Cnts	[1..1]	+		Technical element that specifies the supplementary data.  Must be included the supplementary data XML structure in this point	Elemento técnico envolvendo os dados complementares. No caso de um arquivo XML, este deve ser validado por um novo schema XSD.	

### Estrutura da mensagem SUPL.sese.037.001.06 - PortfolioTransferNotificationV06SD

INDEX	OR	Message Item	Tag	Mult.	Data Type	Data Type Details	Description	Descrição	Regra
1.0		FinancialInstrumentIdentificationExtension	FinInstrmIdXtnsn	[1..1]	+		Details about the identification of the instrument.  Extension of the "SecurityIdentification19" message block containing elements that are not covered by the original message with global / market values mapped to B3 values	Detalhes sobre a identificação do instrumento.  Extensão do bloco de mensagem "SecurityIdentification19" contendo elementos que não são cobertos pela mensagem original com valores globais/de mercado mapeados para os valores da B3.	
1.1		PlaceAndName	PlcAndNm	[1..1]	Max350Text	string	Unambiguous reference to the location where additional data should be inserted in	Referência inequívoca para o local onde os dados adicionais devem ser	



Definição – Catálogo de Mensagens

Data: A definir

*iMercado Transferência de Ativos (STVM e OTA)*

INDEX	OR	Message Item	Tag	Mult.	Data Type	Data Type Details	Description	Descrição	Regra
						maxLength = 350 minLength = 1	the message. The XPath of the element being extended is //Document/PrtfTrfNtfctnV06/TrfNtfctnDtl	inseridos na mensagem. O XPath do elemento que está sendo estendido é //Document/PrtfTrfNtfctnV06/TrfNtfctnDtl	
1.2		SecurityClassification	SctyClssfctn	[0..1]	ExternalSecurityClassificationCode	int	Security Classification  This field requires an external code list. Those codes and values have been made external spreadsheet files to allow a flexible maintenance according to the updates requirements from B3. In this case the external identification is ExternalSecurityClassificationCode in the file ExternalCodeLists_iMERCADO.xl	Classificação do instrumento.  Este campo requer uma lista de código externo. Esses códigos e valores foram feitos em planilhas externas para permitir a manutenção de acordo com os requisitos de atualizações da B3. Neste caso o externo é ExternalSecurityClassificationCode no arquivo ExternalCodeLists_iMERCADO.xls.	R3 , R4
1.3		TickerSymbol	TckrSym b	[0..1]	TickerIdentifier	string maxLength = 35 minLength = 1	Ticker that identifies a stock traded on a stock exchange. The Ticker Symbol is a short and convenient way of identifying a stock.  Eg.: BVMF	Código que identifica um instrumento negociado/registrado em bolsa de valores. O símbolo é uma forma curta e conveniente de identificar um instrumento.  Ex: BVMF3	R3 , R6
1.4		DistributionIdentification	DstrbtnI d	[0..1]	int	int	Distribution code of the instrument  Code that identifies the asset version.  The pair "ISIN" + "Distribution Identification" is required for instruments that have a depositary, such as stocks and gold. There is no distribution for derivative	Código de distribuição do papel  Este código identifica a versão do ativo.  O par "ISIN" + "Código de Distribuição" é necessário para instrumentos que têm depositária, como ações e ouro.  Não há distribuição de derivativos.	R3 , R4



INDEX	OR	Message Item	Tag	Mult.	Data Type	Data Type Details	Description	Descrição	Regra
2.0		TransferNotificationDetailsExtension	TrfNtfcnDtlsXtnsn	[1..1]	+		Details about the transfer notification.  Message block extension "SecuritiesTradeDetails111" containing elements that are not covered by the original message with global / market values mapped to B3 values	Detalhes sobre a notificação de transferência.  Extensão do bloco de mensagem "SecuritiesTradeDetails111" contendo elementos que não são cobertos pela mensagem original com valores globais/de mercado mapeados para os valores da B3.	
2.1		PlaceAndName	PlcAndNm	[1..1]	Max350Text	string maxLength = 350 minLength = 1	Unambiguous reference to the location where additional data should be inserted in the message. The xPath of the element being extended is //Document/PrtfTrfNtfcnV06/TrfNtfcnDtl	Referência inequívoca para o local onde os dados adicionais devem ser inseridos na mensagem. O xPath do elemento que está sendo estendido é //Document/PrtfTrfNtfcnV06/TrfNtfcnDtl	
2.2		AccountServicerTransactionIdentification	AcctSvcrTxId	[0..1]	Max35Text	string maxLength = 35 minLength = 1	Movement number generated by B3.	Número do movimento gerado pela B3.	R4
2.3		TransferReasons	TrfRsns	[0..1]	ExternalTransferReasonsCode	int	Reasons for the Transfer.  This field requires an external code list. These codes and values were made in external spreadsheets to allow flexible maintenance in accordance with B3's update requirements. In this case, the external is ExternalTransferReasonsCode in the ExternalCodeLists_iMERCADO.xls fil	Motivos da Transferência.  Este campo requer uma lista de código externo. Esses códigos e valores foram feitos em planilhas externas para permitir a manutenção flexível de acordo com os requisitos de atualizações da B3. Neste caso, o externo é ExternalTransferReasonsCode no	



Definição – Catálogo de Mensagens

Data: A definir

**iMercado Transferência de Ativos (STVM e OTA)**

INDEX	OR	Message Item	Tag	Mult.	Data Type	Data Type Details	Description	Descrição	Regra
								arquivo ExternalCodeLists_iMERCADO.xls.	
<b>2.4</b>		UnitPrice	UnitPric	[0..1]	RestrictedBVMF3ActiveOrHistoricCurrencyAnd8DecimalAmount	decimal totalDigits = 24 fractionDigits = 8	Trade price converted to unit price.	Preço de negócio convertido em preço unitário.	R1 , R15
<b>2.5</b>		EarningValue	ErngVal	[0..1]	RestrictedBVMF3ActiveOrHistoricCurrencyAnd2DecimalAmount	decimal totalDigits = 18 fractionDigits = 2	Amounts distributed by a certain publicly traded company to its shareholders.	Valores distribuídos por determinada empresa de capital aberto para seus acionistas.	R5
<b>2.6</b>		DealPrice	DealPric	[0..1]	RestrictedBVMF2ActiveOrHistoricCurrencyAnd4DecimalAmount	decimal totalDigits = 19 fractionDigits = 4	Amount of money for which goods or services are offered, sold, or bought.	Quantidade em dinheiro (preço) negociada do instrumento (comprado ou vendido).	R4
<b>2.7</b>		CorporateActionEventIdentification	CorpActionEvtId	[0..1]	Max35Text	string maxLength = 35 minLength = 1	Identification assigned by the account servicer to unambiguously identify a corporate action event.	Identificação atribuída pelo gestor de conta para identificar inequivocamente um evento de ação corporativa.	R5
<b>2.8</b>		TransactionTypeCode	TxTpCd	[0..1]	int	int	Indicates the origin flow of the portability. Valid values:	Indica o fluxo origem da portabilidade.	



Definição – Catálogo de Mensagens

Data: A definir

*iMercado Transferência de Ativos (STVM e OTA)*

INDEX	OR	Message Item	Tag	Mult.	Data Type	Data Type Details	Description	Descrição	Regra
							1 - Listing request initiated by the Investor Area 2 - Counter request initiated by the Investor Area 3 - Request initiated by the Target Custodian 4 - Request initiated by the Source Custodian	Valores válidos: 1 - Solicitação de listados iniciada pela Área do Investidor 2 - Solicitação de balcão iniciada pela Área do Investidor 3 - Solicitação iniciada no Custodiante Destino 4 - Solicitação iniciada no Custodiante Origem	
<b>2.9</b>		TotalPortabilityIndicator	TtlPrtyInd	[0..1]	YesNoIndicator	boolean	It indicates that the investor wants full portability of their assets.  - true = Full portability of assets  - false = Partial portability of assets	Indica que o investidor deseja a portabilidade total de seus ativos.  - true = Portabilidade Total dos ativos  - false = Portabilidade Parcial dos ativos	
<b>2.10</b>		CategoryCode	CtgyCd	[0..1]	Max22Text	string  maxLength = 22  minLength = 1	Segments the flows in the execution.  Valid domains: LISTADOS, BALCAO, FUNDOS_NAO_REGISTRADOS, OUTROS.	Segmenta os fluxos na efetivação.  Domínios válidos: LISTADOS, BALCAO, FUNDOS_NAO_REGISTRADOS, OUTROS.	
<b>2.11</b>		AverageAssetPrice	AvrgAsstPric	[0..1]	RestrictedBVMF1ActiveOrHistoricCurrencyAnd6DecimalAmount	decimal  totalDigits = 21  fractionDigits = 6	Represents the average price of the asset, from its acquisition to the date of the transfer request.	Representa o preço médio do ativo, desde a sua aquisição até a data da solicitação de transferência.	



INDEX	OR	Message Item	Tag	Mult.	Data Type	Data Type Details	Description	Descrição	Regra
3.0		DeliveringSettlementPartiesExtension	DlvrgSttlmPtiesXtnsn	[1..1]	+		Provides the custody subaccount.  Message block extension "PartyIdentificationAndAccount168" containing elements that are not covered by the original message with global / market values mapped to B3 values	Fornecer a carteira de custódia.  Extensão do bloco de mensagem "PartyIdentificationAndAccount168" contendo elementos que não são cobertos pela mensagem original com valores globais/de mercado mapeados para os valores da B3.	
3.1		PlaceAndName	PlcAndNm	[1..1]	Max350Text	string maxLength = 350 minLength = 1	Unambiguous reference to the location where additional data should be inserted in the message. The xPath of the element being extended is //Document/PrftTrfNtfctnV06/TrfNtfctnDtl	Referência inequívoca para o local onde os dados adicionais devem ser inseridos na mensagem. O xPath do elemento que está sendo estendido é //Document/PrftTrfNtfctnV06/TrfNtfctnDtl	
3.2		SubAccount	SubAcct	[1..1]	Max5Text	string maxLength = 5 minLength = 1	Identification of the sub account.	Identificação da carteira na depositária.	R7
3.3		OrganisationName	OrgNm	[0..1]	Max140Text	string maxLength = 140 minLength = 1	Name by which a party is known and which is usually used to identify that party.	Nome pelo qual uma entidade é conhecida e que é geralmente utilizado para identificá-la.	
3.4		OrganisationIdentification	OrgId	[0..1]	Max35Text	string maxLength = 35	Number assigned by an entity to enable recognition of that entity, eg, CNPJ number.	Número atribuído por uma entidade para permitir o conhecimento, por exemplo, número do CNPJ	





Definição – Catálogo de Mensagens

Data: A definir

*iMercado Transferência de Ativos (STVM e OTA)*

INDEX	OR	Message Item	Tag	Mult.	Data Type	Data Type Details	Description	Descrição	Regra
						minLength = 1			
4.0		ReceivingSettlementPartiesExtension	RcvgSttlmPtiesXtnsn	[1..1]	+		Provides the custody subaccount.  Message block extension "PartyIdentificationAndAccount168" containing elements that are not covered by the original message with global / market values mapped to B3 values	Fornecer a carteira de custódia.  Extensão do bloco de mensagem "PartyIdentificationAndAccount168" contendo elementos que não são cobertos pela mensagem original com valores globais/de mercado mapeados para os valores da B3.	
4.1		PlaceAndName	PlcAndNm	[1..1]	Max350Text	string maxLength = 350 minLength = 1	Unambiguous reference to the location where additional data should be inserted in the message. The xPath of the element being extended is //Document/PrtfTrfNtfctnV06/TrfNtfctnDtl	Referência inequívoca para o local onde os dados adicionais devem ser inseridos na mensagem. O xPath do elemento que está sendo estendido é //Document/PrtfTrfNtfctnV06/TrfNtfctnDtl	
4.2		SubAccount	SubAcct	[1..1]	Max5Text	string maxLength = 5 minLength = 1	Identification of the sub account.	Identificação da carteira na depositária.	R7
4.3		OrganisationName	OrgNm	[0..1]	Max140Text	string maxLength = 140 minLength = 1	Name by which a party is known and which is usually used to identify that party.	Nome pelo qual uma entidade é conhecida e que é geralmente utilizado para identificá-la.	



INDEX	OR	Message Item	Tag	Mult.	Data Type	Data Type Details	Description	Descrição	Regra
4.4		OrganisationIdentification	OrgId	[0..1]	Max35Text	string maxLength = 35 minLength = 1	Number assigned by an entity to enable recognition of that entity, eg, CNPJ number.	Número atribuído por uma entidade para permitir o conhecimento, por exemplo, número do CNPJ	
5.0		OtherBusinessPartiesExtension	OthrBizPartiesXtnsn	[0..1]	+		Additional investor information.  Message block extension "PartyIdentification134Choice" containing elements that are not covered by the original message with global / market values mapped to B3 values	Informações adicionais do investidor.  Extensão do bloco de mensagem "PartyIdentification134Choice" contendo elementos que não são cobertos pela mensagem original com valores globais/de mercado mapeados para os valores da B3.	R13
5.1		PlaceAndName	PlcAndNm	[1..1]	Max350Text	string maxLength = 350 minLength = 1	Unambiguous reference to the location where additional data should be inserted in the message. The xPath of the element being extended is //Document/PrtfITrfNtfctnV06/TrfNtfctnDtl	Referência inequívoca para o local onde os dados adicionais devem ser inseridos na mensagem. O xPath do elemento que está sendo estendido é //Document/PrtfITrfNtfctnV06/TrfNtfctnDtl	
5.2		Name	Nm	[1..1]	RestrictedFINXMax140Text	string maxLength = 140 minLength = 1 pattern = [0-9a-zA-Z/\- \?:\(\)\.,\'+ ]{1,140}	Name by which a party is known and which is usually used to identify that party.	Nome pelo qual uma parte é conhecida e que geralmente é usada para identificar essa parte.	



Definição – Catálogo de Mensagens

Data: A definir

*iMercado Transferência de Ativos (STVM e OTA)*

INDEX	OR	Message Item	Tag	Mult.	Data Type	Data Type Details	Description	Descrição	Regra
5.3		CountryOfBirth	CtryOfBirth	[0..1]	ExternalCountryCode	string maxLength = 3 minLength = 3	Country where a person was born.  This field requires an external code list. Those codes and values have been made external spreadsheet files to allow a flexible maintenance according to the updates requirements from BM&FBOVESPA. In this case the external identification is ExternalCountryCode in the file ExternalCodeLists_BVMF.xl	País de nascimento.  Este campo requer uma lista externa de códigos. Os códigos e valores foram disponibilizados em uma planilha externa para permitir uma manutenção flexível em consonância com os requisitos de atualização da BM&FBOVESPA. Neste caso a lista externa é ExternalCountryCode e está disponível no arquivo ExternalCodeLists_BVMF.xls.	R14
5.4		MaritalStatus	MrtlSts	[0..1]	ExternalMaritalStatusCode	int	Status of an individual person according to marriage or conjugal partnership.  This field requires an external code list. Those codes and values have been made external spreadsheet files to allow a flexible maintenance according to the updates requirements from BM&FBOVESPA. In this case the external is ExternalMaritalStatusCode in the file ExternalCodeLists_BVMF.xls	Status marital de uma pessoa.  Os valores para este campo podem ser consultados nas listas de códigos da BM&FBOVESPA (ExternalCodeLists). Os valores foram registrados em listas externas para permitir a manutenção flexível de acordo com os requisitos de atualizações da BM&FBOVESPA. Neste caso os valores podem ser obtidos na aba ExternalMaritalStatusCode no arquivo ExternalCodeLists_BVMF.xls.	R14
5.5		BirthDate	BirthDt	[0..1]	ISODate	date	Date on which a person is born.	Data de nascimento.	R14
5.6		Email	Email	[0..1]	Max100Text	string maxLength = 100	Address for private electronic mail (e-mail).	Endereço eletrônico (e-mail)	
6.0		PostalAddressExtension	PstlAdrXtnsn	[0..1]	+		Information that locates and identifies a specific address, as defined by postal services.	Endereço cadastrado no serviço de Correios.	R13



INDEX	OR	Message Item	Tag	Mult.	Data Type	Data Type Details	Description	Descrição	Regra
6.1		PlaceAndName	PlcAndNm	[1..1]	Max350Text	string maxLength = 350 minLength = 1	Unambiguous reference to the location where additional data should be inserted in the message. The xPath of the element being extended is //Document/PrtfTrfNtfctnV06/TrfNtfctnDtl	Referência inequívoca para o local onde os dados adicionais devem ser inseridos na mensagem. O xPath do elemento que está sendo estendido é //Document/PrtfTrfNtfctnV06/TrfNtfctnDtl	
6.2		StreetName	StrtNm	[1..1]	Max70Text	string maxLength = 70 minLength = 1	Name of a street or thoroughfare.	Nome de um logradouro.	
6.3		TownName	TwnNm	[1..1]	Max35Text	string maxLength = 35 minLength = 1	Name of a built-up area, with defined boundaries, and a local government.  This field requires an external code list. Those codes and values have been made external spreadsheet files to allow a flexible maintenance according to the updates requirements from BM&FBOVESPA. In this case the external is ExternalCityCode in the file ExternalCodeLists_BVMF.xls if the Country is Brazil (BRA)	Nome da cidade  Este campo requer uma lista externa de códigos. Os códigos e valores foram disponibilizados em uma planilha externa para permitir uma manutenção flexível em consonância com os requisitos de atualização da BM&FBOVESPA. Neste caso a lista externa é ExternalCityCode se o país for Brasil (BRA) e está disponível no arquivo ExternalCodeLists_BVMF.xls	
6.4		PostCode	PstCd	[1..1]	Max16Text	string maxLength = 16 minLength = 1	Identifier consisting of a group of letters and/or numbers that is added to a postal address to assist the sorting of mail.	Código de Endereçamento Postal	



Definição – Catálogo de Mensagens

Data: A definir

*iMercado Transferência de Ativos (STVM e OTA)*

INDEX	OR	Message Item	Tag	Mult.	Data Type	Data Type Details	Description	Descrição	Regra
6.5		CountrySubDivision	CtrySubDvsn	[1..1]	Max50Text	string maxLength = 50 minLength = 1	Identifies a subdivision of a country eg, state, region, county.  This field requires an external code list. Those codes and values have been made external spreadsheet files to allow a flexible maintenance according to the updates requirements from BM&FBOVESPA. In this case the external file is ExternalStateCode in the file ExternalCodeLists_BVMF.xls if the Country is Brazil (BRA)	Identifica o estado.  Este campo requer uma lista externa de códigos. Os códigos e valores foram disponibilizados em uma planilha externa para permitir uma manutenção flexível em consonância com os requisitos de atualização da BM&FBOVESPA. Neste caso a lista externa é ExternalStateCode se o país for Brasil (BRA) e está disponível no arquivo ExternalCodeLists_BVMF.xls.	

## sese.020.001.06 - SecuritiesTransactionCancellationRequestV06

### Funcionalidade da Mensagem

A mensagem SecuritiesTransactionCancellationRequestV06 é enviada pelo Investidor aos Custodiantes e/ou Escriturador para solicitar cancelamento de solicitação de Transferências de Ativos (STVM e OTA).

### Regras

N/A.



Definição – Catálogo de Mensagens

Data: A definir

*iMercado Transferência de Ativos (STVM e OTA)***Estrutura da mensagem sese.020.001.06 - SecuritiesTransactionCancellationRequestV06**

INDEX	OR	Message Item	Tag	Mult.	Data Type	Data Type Details	Description	Descrição	Regra
1.0		AccountOwnerTransactionIdentification	AcctOwnerTxId	[1..1]	+		Unambiguous identification of the transaction as known by the account owner (or the instructing party managing the account).	Identificação única e inequívoca de uma transação da forma como é conhecida pelo detentor da conta (ou o participante que gerencia a conta).	
1.1		SecuritiesSettlementTransactionIdentification	SctiesStlmTxId	[1..1]	+		Unambiguous identification of the securities settlement transaction.	Identificação inequívoca da transação de liquidação de valores mobiliários.	
1.1.1		TransactionIdentification	TxId	[1..1]	Max35Text	string maxLength = 35 minLength = 1	Unambiguous identification of the transaction.	Identificação inequívoca da transação	
1.1.2		SecuritiesMovementType	SctiesMvmntTp	[1..1]	ReceiveDelivery1Code	string	Specifies whether the request is a deposit or withdrawal.  Valid values: DELI = withdrawal RECE = deposit	Especifica se a solicitação é de depósito ou de retirada.  Valores válidos: DELI = Retirada RECE = Depósito	
1.1.3		Payment	Pmt	[1..1]	DeliveryReceiptType2Code	string	Specifies how the transaction is to be settled, for example, against payment. This field is not used in the B3 and must be filled with default value = "APMT".	Especifica como a transação será liquidada, por exemplo, contra-pagamento. Este campo não é utilizado na B3 e deve ser preenchido com o valor default = "APMT".	
2.0		AccountServiceTransactionIdentification	AcctSvcrTxId	[1..1]	Max35Text	string maxLength = 35 minLength = 1	Unique reference agreed upon by the two trade counterparties to identify the trade.	Número do movimento de custódia. Identificação da transferência conhecida pelas partes.	
3.0		AccountOwner	AcctOwner	[1..1]	+		Provides the custodian or Registrar identification.	Fornece a identificação do Agente de Custódia/Escriturador.	



INDEX	OR	Message Item	Tag	Mult.	Data Type	Data Type Details	Description	Descrição	Regra
3.1		Identification	Id	[1..1]	+		Unique identification of the party.	Identificação única do participante.	
3.1.1		ProprietaryIdentification	PrtryId	[1..1]	+		Unique and unambiguous identifier, as assigned to a financial institution using a proprietary identification scheme.	Identificador único e inequívoco, como atribuído a uma instituição financeira usando um Identificação.	
3.1.1.1		Identification	Id	[1..1]	Max35Text	string maxLength = 35 minLength = 1	<p>Unique and unambiguous identifier, as assigned to a financial institution using a proprietary identification scheme.</p> <p>This field requires an external code list. Those codes and values have been made external spreadsheet files to allow a flexible maintenance according to the updates requirements from B3. In this case the external identification is ExternaliMercadoRole in the file ExternalCodeLists_iMERCADO.xls.</p> <p>The identification of the party must be informed in the standard below: Role+PartyIdentification e.g 3-123456, where 3 means TP (Trading Participant).</p>	<p>Identificação única como é conhecida uma instituição usando um schema de identificação proprietária.</p> <p>Este campo requer uma lista de código externo. Esses códigos e valores foram feitos em planilhas externas para permitir a manutenção de acordo com os requisitos de atualizações da B3. Neste caso, o externo é ExternaliMercadoRole no arquivo ExternalCodeLists_iMERCADO.xls.</p> <p>A identificação do participante precisa ser informada no padrão abaixo:</p> <p>Categoria+Identificação do Participante ex: 3-123456, onde 3 significa PNP (Participante de Negociação Pleno).</p>	
3.1.1.2		Issuer	Issr	[1..1]	Max35Text	string maxLength = 35 minLength = 1	Entity that assigns the identification.e.g iMercado. This field requires an external code list. Those codes and values have been made external spreadsheet files to allow a flexible maintenance according to the updates requirements. In this case the external is ExternalIssuerCode in the file ExternalCodeLists_iMERCADO.xls	Entidade que emitiu a identificação.Ex: iMercado. Este campo requer uma lista de código externo. Esses códigos e valores foram feitas em planilhas externas para permitir a manutenção flexível de acordo com os requisitos de atualizações. Neste caso o externo é ExternalIssuerCode no arquivo ExternalCodeLists_iMERCADO.xls.	



INDEX	OR	Message Item	Tag	Mult.	Data Type	Data Type Details	Description	Descrição	Regra
3.1.1.3		SchemeName	SchmeNm	[0..1]	Max35Text	string maxLength = 35 minLength = 1	Identification type code. E.g. CODIGO PARTICIPANTE IMERCADO. This field requires an external code list. Those codes and values have been made external spreadsheet files to allow a flexible maintenance according to the updates requirements. In this case the external is ExternalIdentificationTypeCode in the file ExternalCodeLists_iMERCADO.xls.	Código do tipo de documento. Ex: CÓDIGO PARTICIPANTE IMERCADO. Este campo requer uma lista de código externo. Esses códigos e valores foram feitas em planilhas externas para permitir a manutenção flexível de acordo com os requisitos de atualizações. Neste caso o externo é ExternalIdentificationTypeCode no arquivo ExternalCodeLists_iMERCADO.xls.	
4.0		SafekeepingAccount	SfkpgAcct	[1..1]	+		Account to or from which a securities entry is made.	Conta para a qual é feita uma entrada de valores mobiliários.	
4.1		Identification	Id	[1..1]	Max35Text	string maxLength = 35 minLength = 1	Number account identification. Unique identification for the account investors. e.g 115 = Account Number.	Número de identificação da conta. Identificação única para a conta do investidor. Ex: 115 = Número da Conta.	
5.0		CancellationReason	CxlRsn	[0..1]	+		Specifies the reason of the cancellation.	Especifica o motivo do cancelamento.	
5.1		Code	Cd	[1..1]	+		Specifies the reason why the instruction is cancelled.	Especifica o motivo pelo qual a instrução é cancelada.	
5.1.1		Code	Cd	[1..1]	CancelledStatusReason16Code	string minLength = 1 maxLength = 4	Specifies the reason why the related instruction is cancelled, or the related cancellation request is executed.	Especifica o motivo pelo qual a instrução relacionada é cancelada ou a solicitação de cancelamento relacionada é executada.	
6.0		Supplementary Data	SplmtryData	[0..*]	+		Additional information that cannot be captured in the structured elements and/or any other specific block.	Elemento opcional, que permite que dados adicionais sejam localizados em algum ponto específico na mensagem se necessário (PlaceAndName). Usados para incorporar as extensões B3. Essas extensões são dados ou conceitos que não são suportados pela mensagem	





Definição – Catálogo de Mensagens

Data: A definir

*iMercado Transferência de Ativos (STVM e OTA)*

INDEX	OR	Message Item	Tag	Mult.	Data Type	Data Type Details	Description	Descrição	Regra
								ISO, porém, são necessários para o mercado brasileiro.	
6.1		PlaceAndName	PlcAndNm	[0..1]	Max350Text	string maxLength = 350 minLength = 1	Unambiguous reference to the location where the supplementary data must be inserted in the message instance.	Referência única para o local onde os dados adicionais devem ser inseridos na mensagem.  Neste caso, deve ser usado o XPATH.	
6.2		Envelope	Envlp	[1..1]	+		Technical element wrapping the supplementary data.	Elemento técnico que especifica os dados complementares.	
6.2.1		Contents	Cnts	[1..1]	+		Technical element that specifies the supplementary data. Must be included the supplementary data XML structure in this point.	Elemento técnico envolvendo os dados complementares. No caso de um arquivo XML, este deve ser validado por um novo schema XSD.	



Definição – Catálogo de Mensagens

Data: A definir

*iMercado Transferência de Ativos (STVM e OTA)*

## sese.027.001.05 - SecuritiesTransactionCancellationRequestStatusAdviceV05

### Funcionalidade da Mensagem

A mensagem SecuritiesTransactionCancellationRequestStatusAdviceV05 é enviada pelos Custodiantes e/ou Escriturador ao Investidor para informar a situação do cancelamento da solicitação de Transferências de Ativos (STVM e OTA).

### Regras

N/A.

### Estrutura da mensagem sese.027.001.05 - SecuritiesTransactionCancellationRequestStatusAdviceV05

INDEX	OR	Message Item	Tag	Mult.	Data Type	Data Type Details	Description	Descrição	Regra
1.0		CancellationRequestReference	CxlReqRef	[1..1]	+		Reference to the unambiguous identification of the cancellation request as per the account owner.	Referência à identificação inequívoca da solicitação de cancelamento de acordo com o proprietário da conta.	
1.1		Identification	Id	[1..1]	Max35Text	string maxLength = 35 minLength = 1	Unique identifier of a document, message or transaction.	Identificador exclusivo de um documento, mensagem ou transação.	
2.0		TransactionIdentification	TxId	[1..1]	+		Unambiguous identification of the transaction as known by the account servicer.	Identificação inequívoca da transação, conhecida pelo responsável pela conta.	
2.1		AccountOwnerTransactionIdentification	AcctOwnerTxId	[1..1]	+		Unambiguous identification of the transaction as known by the account owner (or the instructing party managing the account).	Identificação inequívoca da transação, conhecida pelo proprietário da conta (ou pela parte instrutora que gerencia a conta).	
2.1.1		SecuritiesSettlementTransactionIdentification	ScitiesSettleTxId	[1..1]	+		Unambiguous identification of the securities settlement transaction.	Identificação inequívoca da transação de liquidação de valores mobiliários.	
2.1.1.1		TransactionIdentification	TxId	[1..1]	Max35Text	string maxLength =	Unambiguous identification of the transaction.	Identificação inequívoca da transação	



INDEX	OR	Message Item	Tag	Mult.	Data Type	Data Type Details	Description	Descrição	Regra
						35 minLength = 1			
2.1.1.2		SecuritiesMovementType	SctiesMvmntTp	[1..1]	ReceiveDelivery1Code	string	Specifies whether the request is a deposit or withdrawal.  Valid values: DELI = withdrawal RECE = deposit	Especifica se a solicitação é de depósito ou de retirada.  Valores válidos:  DELI = Retirada  RECE = Depósito	
2.1.1.3		Payment	Pmt	[1..1]	DeliveryReceiptType2Code	string	Specifies how the transaction is to be settled, for example, against payment. This field is not used in the B3 and must be filled with default value = "APMT".	Especifica como a transação será liquidada, por exemplo, contra-pagamento. Este campo não é utilizado na B3 e deve ser preenchido com o valor default = "APMT".	
3.0		ProcessingStatus	PrcgSts	[1..1]	+		Provides details on the processing status of the request.	Fornecer detalhes sobre o status de processamento da solicitação.	
3.1	OR	PendingCancellation	PdgCxl	[1..1]	+		Cancellation is pending processing.	O cancelamento está com processamento pendente.	
3.1.1		NoSpecifiedReason	NoSpdfdRsn	[1..1]	NoReasonCode	string	Indicates that there is no reason available or to report.	Indica que não há motivo disponível ou para relatar.	
3.2	OR	Rejected	Rjctd	[1..1]	+		Instruction/Request has been rejected for further processing.	A instrução / solicitação foi rejeitada para processamento adicional.	
3.2.1		NoSpecifiedReason	NoSpdfdRsn	[1..1]	NoReasonCode	string	Indicates that there is no reason available or to report.	Indica que não há motivo disponível ou para relatar.	
3.3	OR	Denied	Dnd	[1..1]	+		Instruction/Request will not be executed.	Instrução / Solicitação não será executada.	
3.3.1		NoSpecifiedReason	NoSpdfdRsn	[1..1]	NoReasonCode	string	Indicates that there is no reason available or to report.	Indica que não há motivo disponível ou para relatar.	
3.4	OR	Cancelled	Canc	[1..1]	+		Cancellation requested executed.	Cancelamento solicitado executado.	
3.4.1		NoSpecifiedReason	NoSpdfdRsn	[1..1]	NoReasonCode	string	Indicates that there is no reason available or to report.	Indica que não há motivo disponível ou para relatar.	